広報
さめがわ

昭和63年
6月号
No. 414
編集兼発行
鮫川村役場
塙町佐藤印刷所



“夢を育てる緑の力” 営林署主催植樹祭開催

〝夢を育てる緑の力〟をテーマに全国で「国土緑化運動」が行われていますが、村内でも５月19日に青生野西谷地地内の国有林で棚倉営林署主催・鮫川村協賛による植樹祭が行われました。

この日は天候にも恵まれ、棚倉営林署の関係者、管内町村からの来賓及び青生野小学校の児童など約250人が参加しました。

営林署長のあいさつにつづき、協賛者芳賀村長のあいさつ、来賓祝辞、植樹上の注意があり、そのあと参加者全員で記念植樹にヒノキを植えました。

６月12日	納税組長会議
６月１日～30日	土砂災害防止月間
６月１日～30日	農薬危害防止運動実施月間

今月の人口

（６月１日現在）

		前月比
人口	5,447	（０）
男	2,687	（＋１）
女	2,760	（－１）
世帯数	1,136	（＋２）

教育振興のためにと百万円寄附

大楽勝男さん

去る四月に、勲五等・瑞宝章の叙勲をうけられた、大楽勝男さん（大字赤坂中野字大塩）は、このたび役場を訪ずれ「村の教育振興のために役立てください」と一〇〇万円を寄附されました。

村では、このご厚意を尊重し、「奨学基金貸与条例」などの一部を改正して高校・大学・各種学校に在学している学生に奨学金を利用してもらうことにしています。

図書購入費として100万円寄附

東京都　矢吹三郎さん

このたび、東京都武蔵村山市（＝本村中沢出身）の矢吹三郎さんは村役場を訪れ、歴史民俗資料館の図書購入に役立ててくださいと村に一〇〇万円寄附されました。

矢吹さんは、現在東京都で運送取扱・重量物運搬据付・鉄骨組立塗装及び安全梱包などを業務とする会社を経営しています。

村では、このご厚意を尊重し、さっそく資料館の図書部門の充実を図るため、図書の購入を予定しています。

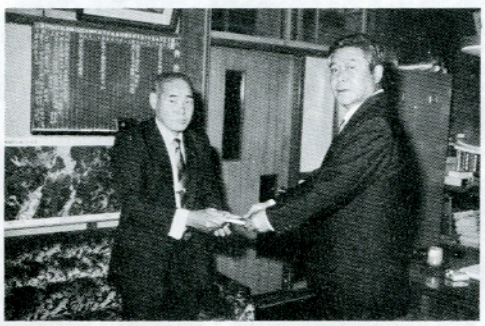

▶村長に寄附金を手渡す矢吹三郎さん。

紙芝居64組を寄附

竹飛歩学園　進士先生

現在、竹飛歩学園の指導にあたられている進士徹先生は、このたび紙芝居一五点、六四組と紙芝居舞台一組を鮫川保育所に寄附されました。

これは、進士先生のお母さんが経営していた保育所で使用していたものを、利用してくださいと寄附されたもので、鮫川保育所ではこどもたちのために有効に活用しています。

自然環境保護員に

芳賀弘さんと岡部晃さん

福島県では、県内の緑地などで自然環境がすぐれている地域を選定し、保全することを目的に「自然環境保全地域」を指定しています。

村内では「強滝」、「江竜田の滝」、「天狗橋」の三か所が指定されています。

これらの地域の自然環境を守るため、村では芳賀弘さん＝大字渡瀬字江竜田＝と岡部晃さん＝大字赤坂東野字広畑＝の二人が県から「自然環境保護員」に委嘱されています。

保護員が区域内を定期的に巡視し、環境の保全にあたっていますので、ゴミを捨てたり、木の枝を折ったりしないように、皆さんのご協力をお願いします。

委嘱期間は昭和六十三年四月一日から二年間で、芳賀弘さんは昭和六十一年から保護員を勤めています。

受持区域

芳賀弘さん……江竜田の滝・天狗橋

岡部晃さん……強滝・天狗橋

（天狗橋は交代勤務）

竹飛歩学園を訪れ草花の種などを寄贈

東北電力　白河営業所

東北電力では、五月三十日から六月八日まで「東北電力グループサービス旬間」を実施しましたが、その行事の一環として、白河営業所の橋本所長さんらが、竹飛歩学園を訪れ、草花の苗（ベチュニア）一〇〇本、ベンチ材料（古木柱）四基分、テーブル（電線ドラム）四基を寄贈されました。

学園では、環境美化や施設として利用し、子供達も大喜びです。



竹飛歩学園の清水先生に寄贈する橋本所長さん

トレーニングセンタープール開き

鮫小生徒ら 元気に初泳ぎ

水泳シーズンを迎え、農業者トレーニングセンターで五月十日にプール開きが行われました。

まず、村体育協会主催による安全祈願のおはらいと玉串奉奠が行われ、続いて緑川助役から「この屋根付プールを大いに利用して健康と体力づくりにつとめてください」とあいさつがありました。

このあと、鮫川小学校の児童と東白農商高鮫川分校の生徒約一〇〇人が勢いよく水しぶきを上げ初泳ぎをしました。

この日は薄曇りで、気温が一四度とやや肌寒い天候でしたが、水温は二〇度、室温も二六度と水泳にはまずまずの状態でした。

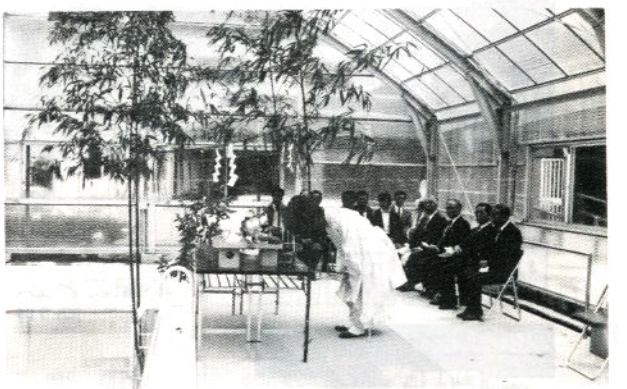

▲村体育協会主催による安全祈願

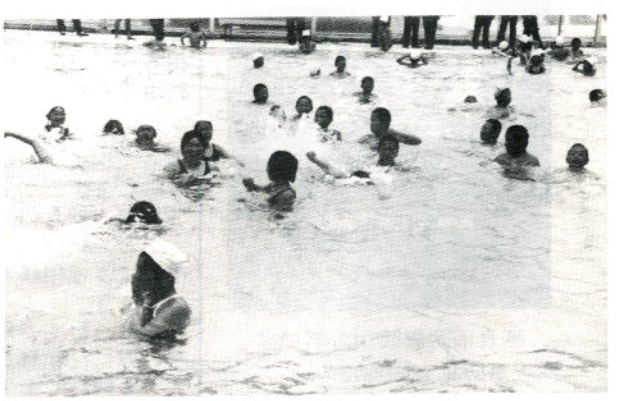

▲元気に泳ぐ小学生たち

植樹祭



▶主催者棚倉営林署長のあいさつ



▲協賛者あいさつをする芳賀村長



▲熱心にあいさつ、祝辞を聞く参加者の皆さん



▲青生野小学校の児童も記念植樹

ふるさとの特産とうまいものまつり

村の産物をPR
うすい百貨店で6日間開催

ふくしまふるさと産業おこし運動協賛の「'88ふるさとの物産とうまいものまつり」が五月十八日から二十三日までの六日間、郡山市のうすい百貨店で開催されました。

県内五五市町村が参加し、村からは商工会で「やまぶき酒、やまぶき漬、さめがわ漬、さめがわみそ漬、木炭」を展示即売しました。

村の産物は〝おいしい〟と人気が良く、六日間でやまぶき酒は三〇〇本、漬物類は準備した五〇〇袋が四日目で売れるほどで、鮫川村の産物は大変な好評を博しました。



▲好評を得た鮫川村の物産コーナー

地元主催

竹飛歩学園の歓迎会
スポーツと会食で交流を深める

今年の四月開園した、山村留学施設「竹飛歩学園」の地元主催の歓迎会が、五月八日開かれました。

学園がある地元になじんでもらおうと山本元次さん（戸草）らが企画して開いたもので、まず午前九時から農業者トレーニングセンターでスポーツ大会が行われました。

小学生は、二チームに分かれドッジボール。中学生、高校生と大人は、四チームを編成してバレーボールを楽しみ、心地よい汗を流しました。

このあと学園に戻り、園庭で野外バーベキューを開き、地元の子供・父母らと学園の子供・教師ら約八〇人が舌鼓を打ちながら交流を深めました。

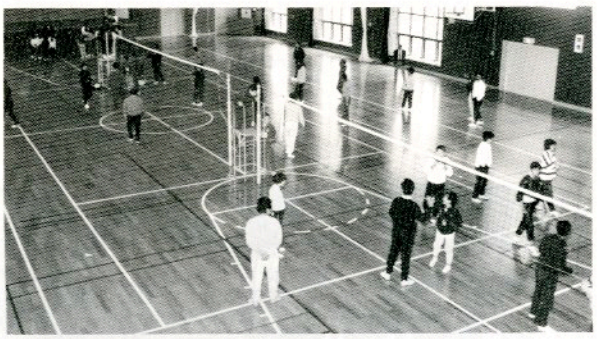

火の用心



棚倉消防署鮫川分署では、山火事防止を図るため、このたび、「火の用心」の看板を作成し、し、村内10か所に設置しました。

この看板は、鮫川分署員の手書きによるもので、見事な出来栄えに好評を博しています。

心配ごと行政相談

6月20日（月）
午前10時～午後3時
山村開発センター

なお、午後1時～3時までは弁護士による相談を行いますのでご利用ください。

行政についての要望、苦情、相談などご相談に応じますので気軽にご利用ください。

なお、相談日以外の電話による相談も受付けします。

また、自宅で相談したい方には相談員が自宅にお伺いします。

相談員　緑川　操
住所　大字赤坂西野字仁田
電話番号　(49)－2366

県政モニターに　関根信一さん

県政についての情報、意見、要望などを県に提出したり、県からのアンケート調査に回答する昭和六十三年度県政モニターに、関根信一さん＝大字西山字戸倉＝が委嘱されました。

六月一日、福島市の知事公館で委嘱状交付式が行われ、県知事から委嘱状が交付されました。

任期は昭和六十三年六月一日から昭和六十四年五月三十一日までの一年間です。

新林業構造改善事業

作業道開設事業などまもなく着手

村では、森林資源の有効利用と、林家所得の安定を図るため、昭和六十三年度から新林業構造改善事業を実施しています。

昭和六十三年度では、組織化事業として、協議会の開催や先進地調査、研修会を実施する予定です。

また、所有山林面積が少ない林家が、国有林野を借りて、林業経営ができる国有林野活用事業や、間伐材の搬出などに利用できる作業道開設事業をまもなく着手する予定です。

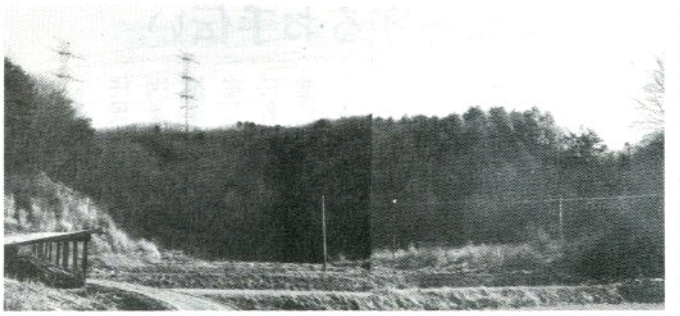

▶国有林野活用事業実施箇所（渡瀬・関口地内）

昭和63年度林業構造改善事業

事業区分	事業種目	事業主体	事業内容
林地保有合理化事業	国有林野活用事業	関口越虫分収林組合	面積測量1箇所 A＝4.64ha
地域林業組織化推進事業	組織化活動事業	鮫川村	啓蒙普及活動 協議会開催 先進地調査
林業生産基盤整備事業	作業道開設事業	鮫川村	作業道開設線 中山 L＝900m W＝3.0m 田苗下線 L＝900m W＝3.0m

水田農業確立対策

転作等の現地確認 6月20日から始まる

昭和六十三年度の水田農業確立対策の、転作等現地確認の日程が決まり、六月二十日から六月二十八日まで八班に分かれて実施します。

今年の転作等目標面積は、昨年と同じ一五七haですが、本年度新たに、米需給均衡化緊急対策事業が実施されるために、この分の一四haが上乗せになり、合わせて一七一haが村の目標面積となっています。

たいへん厳しい状況ですが、今年も一〇〇%達成されるよう農家の皆さんのご協力をお願いします。

農転作等現地確認日程表

確認日	時間	該当農事組合名
6月20日(月)	午前9時	切払・西野・熊野・滝・塚本・塩倉
6月21日(火)	午前9時	西部・西山第一・西山中央・大平・追木・大沢
	午後1時30分	余所内
6月22日(水)	午前9時	岩野草・西山四区・新宿・真坂・大塩・官沢・馬場・石井草
	午後1時30分	薄ヶ久保
	午後3時	東真坂
6月23日(木)	午前9時	官代・大石草・遠ヶ竜・大房・東野・内ヶ竜上・内ヶ竜下・葉貫・戸草上
	午後1時30分	木戸沢・大竹
6月24日(金)	午前9時	戸草下・前沼・中沢・二反田・氣木田・田尻
	午後1時30分	戸草新立
6月27日(月)	午前9時	福原・大戸中・中山
	午前9時30分	越虫・関口一・二・世々麦・丸谷地・大犬平一
	午前11時	下
	午後1時30分	木之根
6月28日(火)	午前9時30分	大犬平二・江堀・青生野・江竜田一・二
	午後1時30分	前田
	午後3時	広畑

みなさんの健康を守るお手伝い

42名の保健推進員に委嘱状交付

このたび、村では、住民の健康保持増進を図るため「鮫川村保健推進員設置規則」を制定し、五月十二日に四二名の方々に「保健推進員」の委嘱状を交付しました。

推進員の主な職務は

- 成人病検診の受診勧奨
- 妊産婦、乳幼児、成人及び老人等保健指導を要する者の把握
- 健康相談、各種検診及び予防接種のための連絡と業務実施への協力
- 食生活改善に関する知識と技術の普及啓蒙及び指導

で、任期は昭和六十三年五月一日から昭和六十五年三月三十一日までです。

保健推進員の方々と相当区域は下記のとおりです。

番号	氏名	住所	電話	担当区域
1	田子陽子	大字赤坂西野字酒垂1	49-2371	酒垂、名下、茅、本坂
2	緑川カツ子	〃 字仁田82	49-2366	頭割、虹ケ沢、滝、仁田
3	高坂智枝子	〃 字上39	49-2571	滑石、上、中、浅屋敷、藪、西、旗門場
4	関根ツギ子	〃 字荻ノ沢22	49-2397	前折戸、塩倉、前塩倉、荻ノ沢
5	北篠タケ子	〃 字押目1-2	49-2189	岫長、火打石、押目、上野町、下野町
6	舟木セツ	〃 字寅卯平19	49-2828	石ノ花、岡田、欠下、蕨平、草牛、寅卯平
7	斎藤マサ子	大字西山字吉合65	49-2579	鐘掲堂、大久保、落合、横座、吉合
8	水野キク	〃 字追木12	49-3043	追木、沼野沢、大平
9	関根キチ	〃 字発地岡151	49-2495	戸倉、発地岡、赤柴、菅田、菅野目
10	松崎勝子	〃 字岩野草62	49-2863	岩野草、鍛治平、婦知目賀、宝木、押野、前押野
11	関根孝子	〃 字余所内248	49-2681	余所内、大沢、水口、田中、土路部
12	阿久津澄子	〃 字折戸74	49-2886	折戸、後折戸、西野内、沢尻
13	生田目君子	〃 字辺栗55	49-2152	馬場、辺栗、鬼越、摺合、東前田、馬生田
14	高木フミエ	大字赤坂中野字新宿42	49-2069	新宿1～3組
15	小松サダ子	〃 字新宿66	49-2168	新宿4～7組
16	宗田輝子	〃 字道少田18	49-2011	道少田1～2組
17	円井安恵子	〃 字道少田27-3	49-2320	道少田3～4組
18	高木モト	〃 字薄ケ久保15	49-2138	官沢、薄ケ久保、伏木田、前田
19	大楽憲子	〃 字大塩95	49-2201	大塩
20	矢吹シツエ	〃 字宿ノ入81	49-2284	真坂、取上、滝平、二本田
21	藤田朋子	大字赤坂東野字広畑24	49-2018	広畑
22	宗田イネ子	〃 字官代35	49-2287	官代
23	遠藤ヒデ	〃 字滝ノ下54	49-2246	芦ノ草、滝ノ下、蕨ノ草
24	鈴木トシ子	〃 字木戸沢5	49-2436	木戸沢、大竹、草木
25	藤田夏子	〃 字戸草271	49-2403	伊柳沢、戸草
26	中川西モト子	大字石井草字中内29	49-2530	内ケ竜、楢久保、大房、中内
27	鈴木イミ子	大字赤坂東野字大石草1	49-2525	遠ケ竜、小名沢、大石草、大根屋敷
28	中川西希和子	大字石井草字関ノ上37	49-3003	石井、森ノ前、関ノ上、山口、前田、大久保
29	赤坂ミサ	大字富田字彦次郎215	49-3268	前沼、八斗蒔
30	松本君子	〃 字二反田129	49-3224	彦次郎、反田、二反田
31	松本アイ	〃 字鍬木田363	49-3264	鍬木田
32	石井トク	〃 字中沢357	49-3243	中沢
33	蛭田信子	大字渡瀬字田尻213	49-3334	田尻、田ノ上
34	蛭田久子	〃 字田苗下104	49-2557	田草下、福原、中山
35	小松マサ	〃 字大戸中254	48-2325	下、大戸中
36	赤坂光子	〃 字中野町2	48-2333	中野町、木之根、上耕地
37	芳賀喜代	〃 字西野沢158	48-2328	江竜田
38	藤田千枝子	〃 字関口174	48-2163	関下、越虫、関口
39	吉成トミ子	〃 字青生野5	48-2317	丸谷地、羽双
40	岡部輝子	〃 字青生野7	48-2053	大犬平
41	山形ヨシイ	〃 字青生野8	48-2024	江堀、青生野
42	平久江フチ子	〃 字青生野9-11	48-2005	世々麦、姿平、西谷地

お元気ですか

保健婦です

健康への過信は要注意！

頭が重い、胃が痛む、動悸がする、咳や痰が続く、からだがだるい、……などの自覚症状があって初めて医師を訪れる人が多いのですが、病気によっては、病気の始まりから自覚症状があるものと、病気がかなり進行しないと自覚症状がでないものとがあります。

特に成人病のように、徐々に病気が進むものは、長い間病気の進行に気づかないことが多いのです。

従って、自覚症状で自己判断することは危険です。気づいた時には、すでに手遅れということも少なくありません。

「健康」だと自分で感じている時から定期的に健康検診を受け、からだの異常や病気の早期発見につとめることが手遅れを防ぎ健康を守ります。

中年をすぎたら定期検診を

人間のからだは、日々刻々と変化しています。

今年「異常なし」だったから、来年もそうかというと、必らずしも「異常なし」とは限りません。

特に、成人病といわれるがん、脳卒中、心臓病、糖尿病などは、自覚症状がないまま病気が進行することが多いのです。

また、いくつかの病気を併せもつことも少なくありません。

定期的に検査を受けることにより、自分の身体の状態をつかむことが、早期に異常をみつけ出すカギといえます。



7月に住民健康診査

今年も村では、7月18日から7月28日まで（9日間）住民健康診査を行います。

循環器検診の対象は、村に在住する40歳以上の方（事業所等で受診される方を除く）

結核検診の対象は、15歳以上の方（学校・事業所等で受診される方と妊婦の方を除く）

一週間前に、カルテ、健康だより、尿コップ、チューブ等を各戸配布します。

詳しくは健康だよりをごらんください。

検査の種類とそれによってわかる病気

〈循環器検診〉

① 問　診

自己の健康状態を把握します。

② 身体測定

身長、体重を測定し、ふとりすぎ、やせすぎなどがわかります。

③ 血圧測定

高血圧、低血圧等がわかりますが、一度だけの検査で高かったり、低かったからといって、神経質になる必要はありません。

④ 検　尿

たんぱく尿、尿糖、尿中に血液がでているなどを検査し、主に腎臓障害や糖尿病の早期発見に役立ちます。

⑤ 血液検査いろいろ

●総コレステロール

血液中の総コレステロールを測定し、動脈硬化等の進行の参考にします。

●赤血球数

●血色素（ヘモグロビン値）

●ヘマトクリット値

赤血球数が少なく、血色素（ヘマトクリット値）の濃度が低いものをみつけ貧血がわかります。

●GOT

●GPT

血液の血清中のGOT、GPTを測定し、肝機能の状態がわかります。

〈結核検診〉

① 胸部レントゲン撮影

肺がん及び肺結核の早期発見と、呼吸器系の病気、心臓、大動脈の異常も、この検査によって手がかりが得られます。

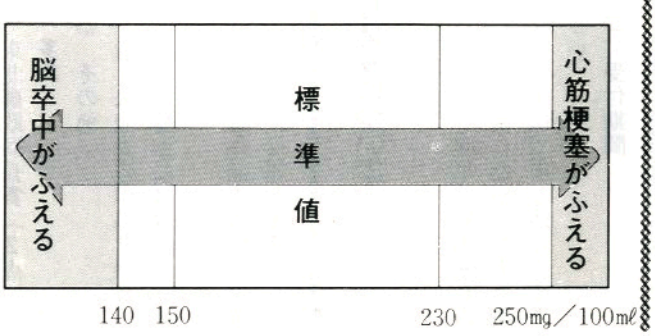

東白川郡中体連 各種目で健闘

東白川郡中学校陸上競技大会が五月二十六日に棚倉町総合運動広場で行われ、鮫川中学校からも多数の選手が参加しました。

種目別個人成績は次のとおりです。

■ **男子** ▼一年百㍍④坂本長生13秒6⑤柿沼崇13秒7▼ベスト百㍍③松本英12秒5⑥大河内健13秒2▼ベスト八百㍍②芳賀幸夫2分14秒0（大会タイ記録）▼一年千五百㍍①松本和5分08秒1②松本寿男5分11秒0▼二年千五百㍍⑤溝井武治4分58秒1▼三年三千㍍①中川西浩二9分50秒4（大会新）④高野勇10分15秒3▼百十㍍ハードル⑤大河内健20秒7▼走高跳⑤鈴木晴之1㍍48㌢⑥白坂雄一1㍍45㌢▼走幅跳③松本英5㍍43㌢▼砲丸投⑤藤田利之9㍍04㌢▼四百㍍リレー④鮫川中53秒7▼八百㍍リレー③鮫川中1分42秒8

■ **女子** ▼一年百㍍⑥関根麻貴15秒3▼ベスト百㍍⑥柿沼美紀15秒2▼ベスト二百㍍⑥鈴木純子32秒0▼ベスト八百㍍生田目真子2分35秒7▼百㍍ハードル③柿沼美紀19秒9⑥円谷里美20秒8▼走高跳①円谷里美1㍍40㌢②須藤良枝1㍍35㌢▼走幅跳③蛭田みゆき4㍍12㌢▼砲丸投①本郷由美子9㍍41㌢③須藤良枝9㍍06㌢▼四百㍍リレー（低）④鮫川中58秒5▼四百㍍リレー④鮫川中1分01秒

第20回簡易保険・郵便年金資金 写真コンクール作品募集

郵政省簡易保険局と財団法人簡保資金研究会では、簡易保険・郵便年金資金などでつくられた施設を題材とした作品（写真）を募集しています。

写真コンクールの応募要領は次のとおりです。

◎ 作品の大きさ

一般の部 四ツ切（カラー・白黒）、カラースライド（35㎜以上）

小・中学生の部 キャビネ（カラー・白黒）判以下

◎ 応募点数

一般の部 一人五点以内

小・中学生の部 一人三点以内（組写真は一組三枚以内）

◎ 応募期間

昭和六十三年五月一日～昭和六十三年七月三十一日

◎ 応募先

作品に、応募票を貼り、鮫川郵便局へ（応募票は役場総務課にあります）

◎ 該当施設名

▼村営住宅▼夜間照明施設（青少年広場）▼農業者トレーニングセンター・プール▼山村開発センター

◎ 発表

昭和六十三年九月下旬（予定）

◎ 表彰

郵政大臣賞（全国で2点）東北郵政局長賞（2点）外多数

◎ その他

○ 未発表の作品に限る。

○ 応募作品は返却しません。

○ 入賞作品の版権は主催者側に帰属します。

"しあわせ金婚夫婦"表彰申し込みについて

福島県老人クラブ連合会と福島民報社の共催による「しあわせ金婚夫婦表彰」が次により実施されますので該当される方は、村役場住民課（福祉係）又は、各区の老人クラブ会長に申し込んでください。

一、表彰該当者

昭和十三年一月一日から同年十二月三十一日までに結婚した夫婦

ただし、昨年、届出漏れのため表彰されなかった方も該当しますので申し込んでください。

二、受付期間

六月一日から七月十五日までその他詳しいことは、村役場住民課（福祉係）にお問い合わせください。

6月7月の健康カレンダー

種別	実施日	対象者	受付時間	会場
健康診査 4か月健診	6月8日(水)	63月2月生まれの者	午後1時～2時	棚倉保健所
健康診査 4か月健診	7月13日(水)	63年3月生まれの者	〃	棚倉保健所
健康診査 3歳児健診	6月29日(水)	60年4月・5月生まれの者	午後1時10分～20分	山村開発センター
健康診査 1歳6か月児健診	6月29日(水)	61年10月・11月生まれの者	午後1時30分～40分	〃
健康診査 乳児健診	7月29日(金)	7か月児＝6362年1112月生まれの者 10か月児＝6262年109月生まれの生	午後1時10分～20分 午後1時30分～40分	〃 〃
妊婦健診 母子健康手帳交付日	6月2511日(土)	妊娠が明らかな人で鮫川村に住所のある人。（印かんを持参してください）	午前9時～正午	〃
妊婦健診 母子健康手帳交付日	7月309日(土)		午前9時～正午	役場（相談室）

※各健康診査、予防接種には、必ず母子手帳を持参ください。



西野小で探鳥会

西野みどりの少年団では、少年団の年間活動の一つとして、〝探鳥会〟を実施しました。

5月22日午前5時、西野小学校に全児童と、保護者の皆さんが集合、鳥獣保護区内を5つのコースに別れ、双眼鏡をのぞきながら、区域内に生息する小鳥の姿を追い、鳴き声を聴き別け、小鳥の名前を確認しながら、楽しく散策しました。

この朝、カワラヒワ、ヤマガラ、シジュウカラ、ホオジロ、ヒヨドリ、ウグイス、コゲラなど約15種類の小鳥の生息が確認されました。





大字赤坂東野字大竹の岡部豊さん宅では、昔ながらの折衷苗代で育苗し、手植え作業の田植えが今でも続けられています。

折衷苗代での育苗は、高冷地帯では活着が良く初期の成育も良いため、稲作が安定すると言われます。

今年も5月30日から近所の主婦12人で田植えが行われ、筋が引かれた水田で会話を交しながら楽しく手植えをしている光景に、忘れられつつある農村の原点を見る思いです。

文芸

短歌

新宿　斉須　信子

残雪を背にタンポポの陽がいっぱい

押野　山本　恵子

瞼閉じ五月雨うける六地蔵

上高坂　蚯切

一日の旅路苗さす景淋し

道少田　山本　朗史

果て見えて牧の暮れゆく閑古鳥

道少田　山本五十鈴

づぶ濡れの雀親子を見て暮れる

鮫川高校　沢　草二

大揺れに揺れて音なき山桜

宿ノ入　田中　義明

冴えざえと雨上がりたるつつじ山

反田　小山田清哲

夢欲しき一株ずつの田を植える

横座　矢吹　茂

ぜんまいの綿帽子とる縁涯

鮫川高校　北條　豊伸

てふてふの大らかにゆく翅紋様

鮫川高校　本郷　光男

庭さきに隠れて見える花蘇枋

鮫川高校　渡辺由香里

夕やけの光の端の山ざくら

俳句

新宿　杉山　忠男

新緑の親しき里にバイク駆し

校長当時の遠き日甦る

越虫星　武

心まつ庭の藤棚日毎伸び紫の

花房なし垂れり

名下　須藤美代子

紅つつじひしめきて咲く山肌

を削る騒音悲鳴かと聴く

青生野　吉成　タカ

おそ霜に冷えつく朝は執る筆

をしばし放ちて炉火に温もる

新宿　関根　京子

父母の手を離れて学ぶ竹飛歩

雄々しく育てとひたすら祈る

折戸　阿久津ミツ

新緑のさやかな林にひともとの山つつじの花赤く目を射る

関口　藤田　マサ

若葉めぐる部落の空は青く澄み隣の孫のこいのぼり泳ぐ

酒垂　石井　カヤ

寒き日にべんとう肩に建設の現場へむかう夫を見送る

広畑　岡部ヒサ子

回覧板持ちゆく隣の庭に咲くリラや牡丹の花に出合いぬ

棚橋　関根　一好

日射し和める舗装路に犬さかれるを除けて通りぬ

遠ケ竜　須藤　幸子

田の畦にかがみて母はたんぽぽのひともと残し草を刈りゆく

巡ケ作　鈴木　米子

花の香を運びくる風やさしくてローカル電車にしばし揺らるる

農委だより

農薬危害防止運動月間

6月1日～6月30日

農薬散布中の事故は、あとを絶ちません。

農薬を取扱うときは、次の点に注意して事故をおこさないようにしてください。

【ラベルは必ず読む】

●ラベルには、その農薬を効果的また、安全に使うためのことがすべて表示されています。

●初めて使う農薬はもちろんのこと、たとえ使い慣れた農薬でも、使用前には必ずラベルを読む習慣をつけましょう。

【防護装備は確実に着用】

●農薬の使用に当たっては、農薬が皮膚にかかったり、吸い込んだりしないように専用の防除衣、保護マスク、ゴム手袋、保護メガネなどを必ず着用しましょう。

●農薬散布は、想像以上に重労働です。散布前日は栄養補給と睡眠を十分とってください。

●散布作業は、風のない朝夕の涼しい時間に行い、二～三時間で休憩しましょう。

●風下からの散布、動力散布機の中持ちはやめましょう。

【作業後も万全の注意を】

●散布作業後は、全身をよく洗い、作業期間中は衣服を毎日取り替えましょう。

●農薬を散布した当日は、栄養ある食事をとって、早く寝るようにする。

●万一からだに異常を感じたときは、すぐに医療機関でみてもらう。



●空になった容器は放置しない。

【保管管理を徹底】

●農薬は、子供の手の届かない倉庫など一定の場所を決めて保管し、必ずカギをかけましょう。

●農薬を他の容器へ絶対移し替えない。

農地を転用して ヤマメ・イワナを養殖

このたび、小林正男さん（＝大字赤坂東野字真坂＝小林直次さんの長男）は、大字渡瀬字下地内で農地の転用を行い水槽を五基設置して、ヤマメ・イワナの養殖を始めました。

今回転用した場所は上流に耕地もなく、水量も豊富で水温も低いためヤマメなどの養殖に適しており、かねてから施設を設置するための転用申請を農業委員会に提出し許可になったものです。

この事業を始めるに当っては、技術の習得に苦労したそうですが、今後質のよいものを生産し、村外に積極的に売りたいと話していました。

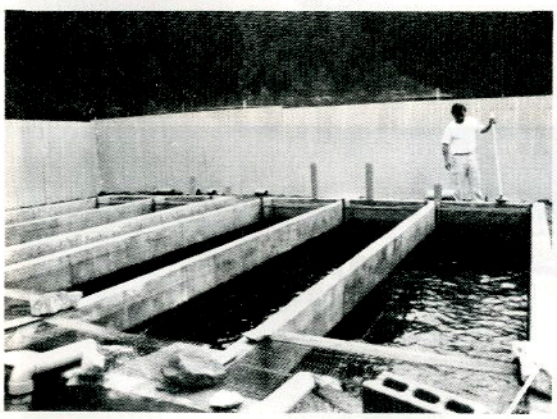

一口メモ

農地の所有者が、その所有農地に植林をしたり、住宅を建築などして、農地以外に転用する場合には、農地法第四条の許可が必要となります。

また、農地を第三者が転用目的で買い受けたり、借り受ける場合には、農地法第五条の許可が必要です。

転用許可を必要とする「農地等」とは、田・畑・樹園地等の農地及び採草放牧地です。

許可の手続が面倒だからといって無断で転用することは農地法違反となり、工事等を中止させられ、期限を定めて、原状回復（もとの農地に復元）させられることがあります。

これに従わない場合は最高三年以下の懲役、もしくは一〇〇万円以下の罰金に処せられますので十分注意してください。

公民館だより

昭和63年度社会学級 いよいよスタート

昭和六十三年度の社会学級（六教室）の開級式が、五月二十八日、三十一日、六月二日の三日間にわたり、山村開発センターと各集落センターで開催されました。

公民館長のあいさつのあと、運営要項の説明があり、委員長、副委員長等の運営委員を選出し、学習計画の話し合いが行われました。

社会学級の学習目標は、

一、教養を深め、趣味を豊かにし、社会活動に役立てよう

二、相互の親睦を深め、楽しみのある生活をしましょう

三、心身の健康を保ち、明るい生活を高めよう

とし、具体的な学習方法は、全員で学習する「一般教養学習」と、希望選択によるグループ別の「趣味の学習」の二本立てで学習します。

一般教養学習は、主に講師を招き講話を主体とした学習とし、趣味の学習は、各自の趣味を追求したり、広げたりする学習とするものです。

一年間の学習計画について参加者は熱心に話し合いを進め、今年も元気に楽しく学習しようと決意を新たにしました。

各学級の役員

教室	委員長	副委員長	学級生数
西野	須藤栄恭	矢吹喜一	42人
西山	矢吹茂	阿久津光翁	38
中央	佐藤千代治	高原三二	22
富田	石井光男	吉保重利	30
渡瀬	遠藤忠助	芳賀登	21
青生野	鈴木清司	大竹保	35

なお中途入級も大いに歓迎致しますので、入級を希望される方は、各学級の委員長さんに申し込んでください。

バレーボール教室 開かれる

本年度の健康づくり夏季大会から実施される、九人制バレーボールのルール説明、実技指導、審判養成を目的とする「バレーボール教室」が、矢祭町社会教育委員矢内雅太郎氏を迎えて、五月二十九日午後七時より、農業者トレーニングセンターで開催されました。

八人制家庭バレーボールは、健康増進競技として普及し、六人制と九人制のルールをミックスした形で福島県教育委員会が制定した独自のルールにより、ゴム制ボールを使用して行われておりますが、九人制バレーボールは、皮制ボールになじんだ年代層の増加に伴って、県民スポーツ大会にも導入されようとしています。

教室は、健康づくり夏季大会に出場登録した九チームが参加し、九人制と八人制や六人制とのルールの違い、実技の指導、審判の仕方等、親切丁寧な指導がなされ、参加した選手も、新たにとりくむ種目とあって真剣そのものでした。

九人制バレーボール（家庭婦人）の主な特徴は、次のとおりで、その他についてはほぼ家庭バレーボールと同じです。

一、一チーム九人づつで試合をする

二、ボールは皮制の四号ボールを使用する

三、コートの大きさは9m×18m

四、ネットの高さは2m05cm

五、固定ポジションはなく自由な位置でプレイができる

六、ローテーションはしない

石灰のプレゼント

この程、大字赤坂西野字本坂の藤田一夫さんより、運動場などで使ってくださいと、石灰二五〇袋の寄附がありました。

社会教育課では、五月十八日に、小・中学校、幼稚園、保育所、各区民運動場、村民運動場、青少年広場へ配布しました。

藤田さんからは、毎年石灰の寄附があり、今年で一〇年目になりますが、各区、各小中学校からたいへん喜ばれています。

暖かい善意のプレゼントを大切に使いましょう。

青少年広場の桜が開花

昭和六十一年初老会（田子一夫会長）の皆さんが、青少年広場に植えられました桜の苗木五本が、今年の春に見事に開花し、青少年広場の環境も一段と整ってきました。



▲見事花を咲かせた初老会寄贈の桜

児童手当を受けている方「現況届」はお済みですか

児童手当の支給を受けている方は、六月一日から二十五日の間に「児童手当現況届」を役場に提出しなければなりません。

この現況届は、受給者の前年の所得状況と、六月一日現在での児童手当が受けられるかどうかを決める大切なものです。

もし、この届が提出されない場合は、受給できる資格があっても、六月以降の児童手当が停止されますから、必ず期限内に提出してください。

国民年金保険料

納付が困難な方は 免除の手続きを

国民年金保険料は、一か月＝七、七〇〇円ですが、保険料を納めることが困難な人のために「保険料免除制度」があります。

ただし、高額な生命保険料等を支払っていたり、住宅、土地などの不動産、動産を取得するための借入金もしくは債務を負担している場合は、免除になりません。

手続は六月二十五日まで、住民課で受付しております。

心あたたまる寄附

（村社会福祉協議会へ）

○ 字彦次郎　鷲野谷武志様
亡父（巳之二様）の遺志により　一五〇、〇〇〇円
（さぎり荘へ）

○ 字官代　田子菊之助様
むくげ（俗名もっ木）九〇本

たばこは 村内で買いましょう

村内の小売店でたばこを買うと、二〇本入二二〇円で四一円四〇銭の税金が鮫川村に入ります。

昭和六十二年度で、一、五二四万円のたばこ消費税が入りました。

たばこ消費税は鮫川村の貴重な財源となりますので、たばこは村内の小売店で買いましょう。

おめでた

五月

滝久保　高木大輔　父　高木義男
滝ノ下　蛭田和也　父　蛭田　忠

おくやみ

五月

彦次郎　鷲野谷巳之二　77歳　世帯主
鷲野谷武志

今月の納付

村・県民税　第一期
国民健康保険税　第一期
国民年金保険料
納期限　6月25日

児童手当支払のお知らせ

児童手当は、6月9日に鮫川村農協口座に振り込みましたので、お受けとりください。

休日の在宅当番医

月日(曜)	当番医院 棚倉町	塙町	石川町
6月12日(日)	阿部	一	鹿岡（産）
19日(日)	藤田	一	原（外）
26日(日)	勝田	石川	矢吹
7月3日(日)		一	田中
10日(日)		中島	石川中央
17日(日)		車田	大野
24日(日)		根本	円谷・三瓶(胃)
31日(日)		厚生病院	大野(眼)・中島

ゴミの収集日

収集コース	種別	6月	7月
江竜田～中野町～福原～彦次郎～鍬木田～前沼～広畑～湯ノ田～巡ケ作～役場～保育所コース	可燃物	2.6.9.13.16 20.23.27.30	4.7.11.14.18 21.25.28
	不燃物	10.24	8.22
農協前～農協倉庫～給食センター～道少田～教員住宅～鮫川分校（木曜のみ）～伏木田～大塩	可燃物	2.6.9.13.16 20.23.27.30	4.7.11.14.18 21.25.28
	不燃物	10.24	8.22
鮫中～真坂～寅卯平～茅～酒垂～滑石～塚本～折戸～宝木～水口～落合～官沢コース	可燃物	1.8.15.22.29	6.13.20.27
	不燃物	9 23	7.21
石井草～前田～鬼越～戸倉～菅田～沼野沢～岩野草～薄ケ久保コース	可燃物	1.8.15.22.29	6.13.20.27
	不燃物	17	15
越虫～青生野～葉貫～戸草～蕨ノ草～湯ノ田～中沢コース	可燃物	1.8.15.22.29	6.13.20.27
	不燃物	8.22	6.20
官代～楢久保～遠ケ竜～内ケ竜コース	可燃物	1.8.15.22.29	6.13.20.27
	不燃物	10.24	8.22

※　休日は、可燃物・不燃物を出さないでください。
※　ゴミは、収集日の朝に出してください。

塙セリ市場だより

（63・5・20）

性別	頭数	取引価格 最高	最底	平均	平均体重	平均月令
	頭	千円	千円	千円	kg	月
雌	151	539	170	365	248	9.8
去勢	170	528	264	403	276	9.3
計	321			385		