広報
さめがわ

昭和63年
4月号
No. 412
編集兼発行
鮫川村役場
塙町佐藤印刷所



ようこそ鮫川村に　山村留学　竹飛歩学園オープン

昨年秋から準備をすすめてきた山村留学施設「竹飛歩学園」の開園式が4月3日に同学園（旧戸草分校）で行われ、全国からの注目の中、正式にスタートしました。

今回入園された方は、東京都13名を筆頭に、1都7県から応募された29名の子供たちです。

子供たちは「自然がいっぱいの鮫川村で楽しくすごしたい」と希望に胸をふくらませ、保護者も「都会でのありきたりの生活から一歩踏み出し、自然体験や人情豊かな村民の方との交流を通じて、豊かな人間性を培って欲しい」と大きな期待を寄せています。

村でも、子供たち同志の交流が、双方によい刺激を与え、広い視野に立った思考ができる子供になって欲しいと期待しています。

さらに、この交流を発展させ、地域経済の活性化に結びつけていく考えです。

4月1日～30日　河川美化月間
4月6日～15日　春の全国交通安全運動
4月24日　春季清掃・河川道路愛護作業・火防督励

今月の人口
（4月1日現在）

		前月比
人口	5,460	（－2）
男	2,687	（±0）
女	2,773	（－2）
世帯数	1,127	（－10）

活力ある村づくり

一般会計予算 20億4,500万円の積極型

昭和六十三年度の当初予算が、三月十一日から十七日まで開かれた三月定例村議会で議決されました。一般会計は二〇億四、五〇〇万円、特別会計の国民健康保険特別会計・事業勘定が三億四、八六一万五千円、直診勘定が五、〇三四万円、老人保健特別会計が一億八、八五六万六千円、簡易水道特別会計が一、一七〇万円で、総予算額はこれまで最高の二六億四、四二二万一千円となりました。

歳入予算の状況

村税等の自主財源は二億七、五八九万八千円で、予算総額に占める割合は一三・五%です。これを前年度と比較すると〇・九%の増加にとどまりました。

一般会計歳入予算の構成は別表一のとおりで、対前年度比九・五%の増となりました。

地方交付税、国庫支出金、県支出金等の依存財源は一七億六、九一〇万二千円で、総額に占める割合は八六・五%になりました。

内訳は、地方交付税が八・二%伸び、建設事業等の関係で県支出金が三九・九%、国庫支出金が八・一%、村債が一〇・二%伸び、合計で前年度より一〇・九%の増となりました。

■ 一般会計当初予算の推移

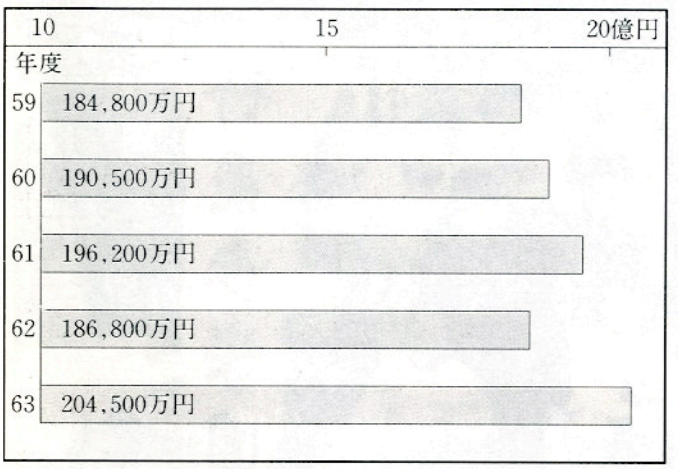

■ 特別会計予算

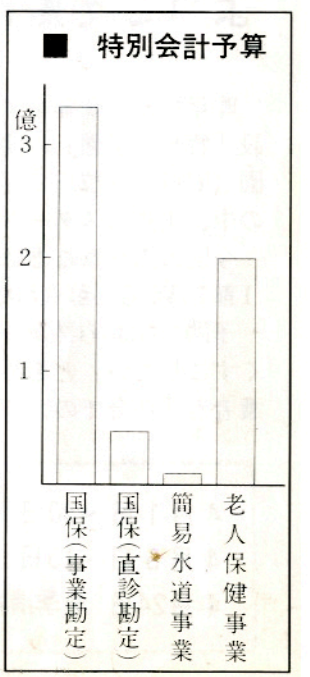

表1 歳入予算事項別内訳

区分	63年度	62年度	増減額	伸び率
自主財源	275,898千円	273,338千円	2,560千円	0.9%
村税	152,783	148,721	4,062	2.7
分担金及び交付金	27,957	30,095	△ 2,138	△7.1
使用料及び手数料	22,767	21,126	1,641	7.8
財産収入	5,120	5,442	△ 322	△5.9
寄付金	458	219	239	109.1
繰入金	35,505	38,456	△ 2,951	△7.7
繰越金	22,300	22,337	△ 37	△0.2
諸収入	9,008	6,942	2,066	29.8
依存財源	1,769,102	1,594,662	174,440	10.9
地方譲与税	26,100	26,100	0	0
利子割交付金	969	0	969	—
自動車取得税交付金	15,200	15,200	0	0
地方交付税	1,101,819	1,018,535	83,284	8.2
交通安全対策特別交付金	1	0	1	—
国庫支出金	152,261	140,873	11,388	8.1
県支出金	181,952	130,054	51,898	39.9
村債	290,800	263,900	26,900	10.2
合計	2,045,000	1,868,000	177,000	9.5

個性豊かな

歳出予算の状況

歳出予算の構成は、事項別内訳が表二、性質別内訳は図一のとおりで、義務的経費が八億二、八九二万二千円、投資的経費が七億七、九四二万三千円、その他の経費が四億三、六六五万五千円の構成となりました。

これは、厳しい財政事情のもとで、限られた財源を効率的、効果的に活用するため、一般経費はマイナス五%、投資的経費については九%増の方針で予算が編成されました。

主な建設事業では、第三期山村振興事業、農道整備事業、地籍調査事業、林業振興事業、新林構事業、村道整備事業、村営住宅建設事業のほか、鹿角平観光施設整備事業も行われることになり、活力ある村づくりを進めることにしています。重点事業は別表のとおりです。

図1　歳出予算性質別内訳

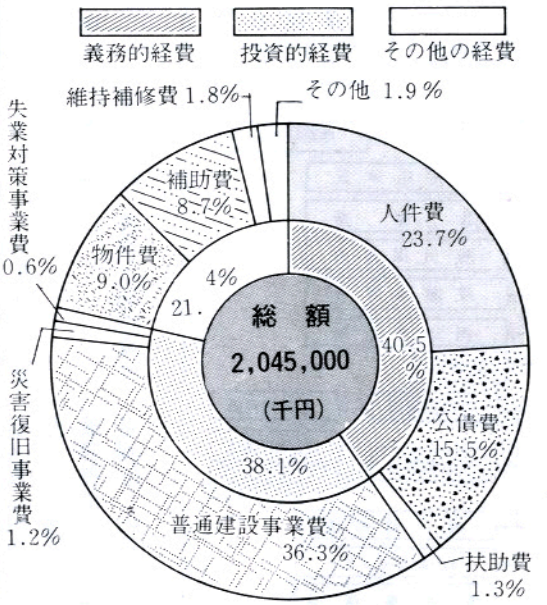

表2　歳出予算事項別内訳

(単位=千円・%△はマイナス)

区分	63年度	62年度	増減額	伸び率
議会費	48,141	48,657	△ 516	△ 1.1
総務費	219,229	218,942	287	0.1
民生費	169,295	161,870	7,425	4.6
衛生費	66,295	57,395	8,900	15.5
労働費	12,511	23,884	△ 11,373	△47.6
農林水産業費	457,354	358,996	98,358	27.4
商工費	40,196	18,014	22,182	123.1
土木費	398,950	352,327	46,623	13.2
消防費	77,653	73,346	4,307	5.9
教育費	208,484	208,682	△ 198	△ 0.1
災害復旧費	24,208	27,549	△ 3,341	△12.1
公債費	318,200	314,200	4,000	1.3
予備費	4,484	4,138	346	8.4
合計	2,045,000	1,868,000	177,000	9.5

重点事業

◇転作条件整備事業　24,269千円
▷小土地基盤整備事業（5地区）▷小規模サイロ設置事業（2地区）▷簡易パイプハウス設置事業（トマト用、ほうれん草用40棟）

◇第三期山村振興事業　24,050千円
▷農道整備（八斗蒔地区）

◇土地改良総合整備事業　112,000千円
▷区画整理（大塩地区）▷小規模排水（田尻、塩倉地区）

◇農道整備事業　88,300千円
▷上大塩地区（整備、舗装）▷十日塚地区（舗装）▷仁田地区（改良、舗装）▷追木地区（整備）▷測量設計（1地区）

◇地籍調査事業　14,488千円
▷一筆地調査測量（茅地区）▷面積計算複図作成（蕨平地区）

◇林業振興事業　74,258千円
▷大戸中松倉線（舗装）▷高岩線（舗装）▷芦ノ草線（開設）▷反田草牛線（舗装）▷県単治山（大竹地区）▷作業道開設（6カ所）▷復旧治山（江竜田地区）

◇新林業構造改善事業　34,355千円
▷作業道整備（中山線、田苗下線）

◇地域活性化対策事業　31,300千円
▷鹿角平観光施設整備事業（野外バーベキュー広場、バーベキューハウス、共同調理場、バンガロー、東屋、アスレチック施設、遊歩道）

◇村道整備事業　304,002千円
▷田尻関口線（改良）▷戸草関口線（改良、舗装）▷羽双線（舗装）▷岫長塩倉線（改良、設計）▷巡ケ作宿ノ入線（壇ノ岡橋）▷官沢西山線（突角剪除）▷新宿古殿線（災害防除、舗装）▷赤柴線（改良）▷大録田大久保線（改良）▷官代楢久保線（舗装）▷中沢線（舗装）▷二反田中沢線（改良）▷姿平鹿角平線（舗装）▷世々麦西谷地線（舗装）▷折戸大平線（舗装、設計）▷余所内大平線（設計）▷新宿八幡線（舗装）▷中沢関口線（舗装）▷福原塙線（設計）▷滝前折戸線（用地購入）

◇国県道整備（負担金）　10,000千円

◇村営住宅建設事業　15,688千円
▷村営住宅（2棟）

◇消防施設整備事業　7,100千円
▷防火水槽（水口．江竜田）▷小型動力ポンプ（中沢、上）

◇災害復旧事業　23,474千円
▷公共土木施設災害復旧事業（河川6カ所）

行政組織の一部を改正

経済課が農林課に
企画調整室は企画調整課に

村では、昭和六十一年一月に「鮫川村行政改革推進委員会」から行政改革についての答申を受け、これに基づいて行政組織などの検討、見直しなどを行ってきましたが、四月一日付で行政機構の一部改正が行われました。

「経済課」が「農林課」と課名変更になり、また、「企画調整室」が「企画調整課」に、「農業技術指導センター」が「畜産指導室」にそれぞれ変更になり、道路管理センターと母子健康センターは廃止になりました。

これに伴い、次のような大巾な人事異動が行われました。

村職員人事

（4月1日付）

◇異動

農林課長（農業技術指導センター所長兼経済課長兼農業委員会事務局長）蛭田三夫▽畜産指導室長（農業技術指導センター次長）中井光徳▽企画調整課長（企画調整室長）鷲野谷武志▽学校教育課長（建設課長兼道路管理センター所長）関根武捷▽社会教育課長兼社会体育係長（同課長兼山村開発センター所長兼農業者トレーニングセンター所長兼公民館長）白坂邦次▽農業委員会事務局長（経済課長補佐兼農政係長）高坂幸男▽住民課長（同課長補佐）添田剛弘▽建設課長（総務課長補佐兼管理係長）斎藤実▽総務課長補佐（同総務係長）藤田洋美▽住民課長補佐（同戸籍住民係長）芳賀正訓▽農林課林業係長（建設課用度係長）須藤幸子▽鮫川保育所主任専門保母兼次長（同専門保母）青砥ハツ子▽総務課総務係長（経済課経済係長）赤坂博男▽建設課管理係長（住民課保健係兼母子健康センター）斉藤美津江▽農林課農政係長（住民課福祉係）斎須寛一▽企画調整課地籍調査係長（同室）根本一美▽同企画商工係長（同室）鈴木治男▽住民課保健係長（同保健係）山形賢一▽社会教育課社会教育係長（建設課工務係）金沢満▽企画調整課地籍調査係（山村開発センター兼公民館）鈴木和則▽建設課建設係（企画調整室）高坂仁一▽農林課農政係（農業技術指導センター）森洋▽住民課福祉係（経済課農政係）北條利雄▽農業委員会兼農林課農政係（農業委員会）白坂勝徳▽鮫川幼稚園（鮫川保育所）芳賀洋子▽鮫川保育所（鮫川幼稚園）松崎幸子▽渡瀬保育所（西山児童館）渡辺礼子▽西山児童館（渡瀬保育所）鈴木令子▽住民課保健係（建設課水道係兼工務係）増谷隆夫▽企画調整課企画商工係（総務課管理係兼総務係）須藤健▽建設課建設係（総務課税務係）佐藤博▽学校教育課兼建設課運転手（給食センター）小滝健一▽学校教育課兼総務課運転手（学校教育課）斎藤一郎▽学校教育課兼給食センター運転手（給食センター）鈴木市悠▽給食センター（学校教育課）大河内由夫▽社会教育課社会体育係（農業者トレーニングセンター兼社会教育課）高木市郎

◇新採用

▽総務課税務係＝鏑木重正▽住民課保健係＝湯坐美和子▽企画調整課地籍調査係＝鈴木隆寛▽畜産指導室＝舟木正博

◇出向職員の復帰

▽総務課財政係兼出納室（白河地方広域圏から）須藤好

◇任命

社会教育指導員　国島紀元

（63・4・1～66・3・31）

長い間ごくろうさまでした

◇退職

（3月31日付）

矢吹義照（教育次長兼歴史民

行政機構図

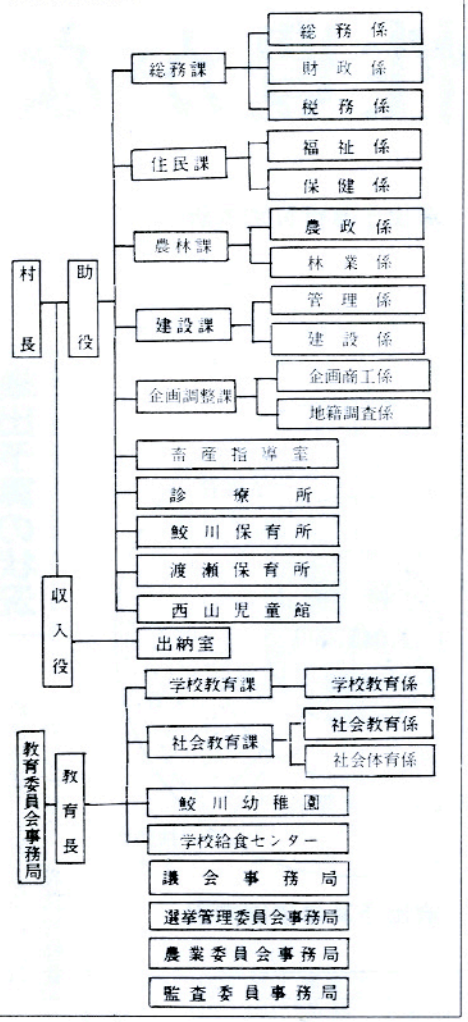

俗資料館長）…勤続二九年
芳賀栄郎（住民課長兼母子健康センター所長）……勤続二三年
北條　平（社会教育指導員）……勤続三年

（2月3日付）

赤坂幸猪（総務課運転手）……勤続二五年

教職員人事

転　入

◆校長▽青生野小（県教育庁社会教育課）和知賢示◆教頭▽渡瀬小（棚倉小教諭）渡辺勇喜▽鮫川中（塙中教諭）添田雅教◆教諭▽青生野小（本宮小）矢吹哲三▽渡瀬小（田島小）小林宗一▽同（新採用）嶋明子▽鮫川小（金谷川小）荒川文雄▽同（新採用）矢吹弘子▽鮫川中（棚倉中）菊地常行▽同（塙中）佐藤勝久◆事務職員▽西野小（新採用）西大條直子

転　出

◆校長▽社川小（青生野小）小林幸喜◆教頭▽湯野小（渡瀬小）戸井田健▽三穂田中（鮫川中）佐藤信義◆教諭▽差垣小教頭（青生野小）千葉宗平▽塩沢小教頭（渡瀬小）佐藤正夫▽松山小（同）渡部淑子▽関柴小（富田小）遠藤邦雄▽白河一小（鮫川小）加藤正行▽熱海小（同）小針匡子▽塙中（鮫川中）藤田充▽東中（同）近藤仁一◆退職（鮫川中）今村拓也

警察官人事

◇転　入

棚倉警察署鮫川駐在所（同東舘駐在所）長田正男

◇転　出

福島県警察本部警ら部外勤課（棚倉警察署鮫川駐在所）吉津等

栄誉ある消防庁長官表彰

鮫川村消防団　竿頭綬受章

消防庁長官表彰定例表彰式で、本村消防団が竿頭綬受賞の栄光に輝きました。

これは、消防施設の充実災害現場における消防活動及び消防訓練技術等総合的な消防力の強化拡充について、その成績が特に優秀であると認められたものです。全国の三、七〇〇団の中から七七団の一つに選ばれ、三月九日、東京都・日本武道館で、自治体消防制度四〇周年記念式典が行われ席上受賞しました。

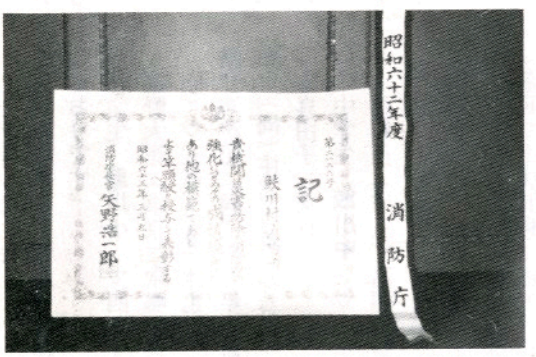

賞状・竿頭綬

年々整備される　消防力

三月六日役場前庭で、小型動力ポンプの交付式が行われました。これは県からの補助により購入したもので、第五分団のポンプ自動車搭載用に配置されました。



村長から団長に管鎗の交付

山火事防止

タバコの投げ捨てはやめましょう

防犯協会鮫川支部総会開かれる

地域の防犯団体として、昨年六月二十七日に結成された防犯協会鮫川支部総会が、三月二十二日山村開発センターで開かれ、昭和六十二年度の事業報告及び収支決算が承認されました。続いて昭和六十三年度事業計画等が協議され、更に関係機関、団体等と連携を深めながら、犯罪のない明るい住みよい村づくりのため積極的に活動することを決めました。

主な活動内容

◆防犯活動の推進
　村祭礼、花火大会等の警備、年末防犯警戒等の実施
◆特別会員の募集
◆防犯資器材の整備
◆広報活動の推進
◆青少年健全育成活動の強化
　青少年健全育成推進協議会に積極的に協力活動、村民ふれあいグランドゴルフ大会の開催
◆各種防犯運動への協賛

地域のみなさんのご協力をお願いします。

竹飛歩学園羽ばたく

自然の宝庫、鮫川村で集団生活
東京などから29人



▲メッセージを添えた風せんを、空高く飛ばす子供たち

竹飛歩学園の開園式には、入園する二九人の子供達のほか保護者、村関係者、地元部落の方々約一〇〇人が出席しました。

はじめに来賓の芳賀文雄村長、蛭田一村議会議長、矢部元良教育長があいさつしたあと、学園を代表して清水国明さんが「自然に親しみ、手作りの楽しみを覚え、子供たちの心のふるさとになる学園にしたい」とあいさつしました。

子供、家族紹介のあと、子供代表の奥村健二くん（神奈川）と中嶋恵理さん（東京）、保護者代表の高瀬充子さん（千葉）があいさつしました。

続いて、玄関に「竹飛歩学園」の看板を掲げたあと、子供たちのメッセージをつけた風せんを飛ばし、学園生活に夢をふくらませていました。

また、午後一時からは村主催の歓迎会が山村開発センターで開かれ「村、学校、部落でも側面的に支援して行きたい」と歓迎いたしました。

竹飛歩学園の児童生徒は次のとおりです。

◇小学生　**鮫川小**　▽四年＝桐野大亮（東京）中嶋恵理（同）▽五年＝安井雅也（同）横井知沙紀（同）▽六年＝新堀隼（同）庄司広美（神奈川）岡本真由子（東京）

◇中学生　**鮫川中**　▽一年＝大西輝正（埼玉）高瀬卓磨（千葉）中嶋卓弥（神奈川）田中勝道（同）三反田寛（千葉）杉本崇（東京）檜山祐介（埼玉）日原和重（東京）岡本洋美（同）▽二年＝後藤堅志（千葉）関口信行（東京）志波秀一（千葉）大川和代（神奈川）斉藤裕子（同）▽三年＝吉田和之（東京）吉野真樹子（山梨）渡辺友紀（東京）

◇高校生　**鮫川分校**　▽一年＝奥村健二（神奈川）渡辺邦浩（福島）土屋貴子（静岡）尾形淳子（宮城）根津桜（東京）



▶親元を離れた子供たちだが、みんな和気あいあい



▶昼食には鮫川特産の「さしみコンニャク」もだされ、都会っ子には大好評

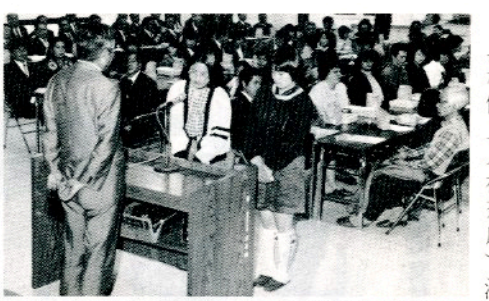

▲芳賀村長にお礼のことばを述べる留学生

保育所・児童館入所式

昭和六十三年度の保育所入所式が四月三日に鮫川保育所と渡瀬保育所で行われました。

今年入所した幼児は、鮫川保育所が七二名、渡瀬保育所が三七名で当日、お父さん、お母さんといっしょに登所し、保母と歌を唄ったり友達と元気に遊びました。

また、西山児童館でも四月四日に入所式が行われ、二三名が入所しました。



お元気ですか

保健婦です

健康カレンダーが全家庭に配布されます

昭和六十三年度に、赤ちゃんからお年寄りまでの健康に関する行事を、「健康カレンダー」として鮫川村の全家庭に一枚づつ配布されることになりました。

主たる内容は次のとおりです。

◉赤ちゃんに関すること
- ○乳児健診
- ○予防接種

◉妊婦さんに関すること
- ○母子健康手帳交付
- ○母親教室の開催

◉一五才以上の方
- ○結核検診

◉三〇才以上のおかあさんに関すること
- ○子宮がん検診

◉四〇才以上のお母さん、お父さん、おじいちゃん、おばあちゃんに関すること。
- ○一般診査（循環器）
- ○胃がん検診

◉家族みんなに関すること
- ○地区健康教室

◉その他

この「健康カレンダー」は家族みんなの健康に関する日程が載っていますので、いつでも、誰でも、見れる所に貼っておくと便利です。

特に、健康診断や、予防接種等は、自分自身や家族の健康をまもり、病気にかからないためにも大切です。

忘れないように、「健康カレンダー」をふるに活用して家族みんなの健康を守りましょう。

予防接種メモ

おたふくかぜ

おたふくかぜは、流行性耳下腺炎またはムンプスと呼ばれるウイルス性の感染症です。

一般的には、耳下腺のはれと痛みが見られます。

比較的軽い病気ですが、ときには髄膜炎をおこすこともあり難聴の原因とも言われています。また、思春期以降の男子の場合には睾丸炎を起こして無精子症（不妊症）になることもあります。

▼接種時期
一才六カ月～
（はしかの予防接種を受けてから一カ月後に受けることが望ましいでしょう。）

▼任意接種
鮫川村診療所で、7月、8月を除いて接種できます。電話で予約してから来所してください。

▼持参するもの
母子健康手帳
（体温はあらかじめ計っておきましょう。）

▼予防接種費用
村が全額負担。



④月 ⑤月 健康カレンダー

種別	実施日	対象者	受付時間	会場
4カ月健診	4月13日(水)	62年12月生れの者	午後1時～2時	棚倉保健所
〃	5月11日(水)	63年1月生れの者	午後1時～2時	棚倉保健所
乳児（7カ月／10カ月）健診	5月24日(火)	7カ月 62年10月・11月生れの者 10カ月 62年7月・8月生れの者	午後1時10分～1時20分	山村開発センター
1才6カ月児健診	4月27日(水)	61年8月・9月生れの者	午後1時30分～1時40分	山村開発センター
3才児健診	4月27日(水)	60年2月・3月生れの者	午後1時10分～1時20分	山村開発センター
ポリオ	1回目 4月5日(火) 2回目 5月17日(火)	62年6月～12月生れの者及びそれ以前で未投与の者	午前10時30分～	集落センター等村内7カ所
日本脳炎	1回目 4月19日(火) 2回目 4月28日(木)	60年2月生れより就学前で未接種の者	午前10時30分～	保育所・幼稚園集落センター等村内7カ所
麻しん（はしか）	5月19日(木)	1歳6カ月～6歳まで	午前10時30分～	〃

※各健診・予防接種には母子手帳を持参してください。

新しい家族 No.3

夫婦で子育て

東京都立大学教授・心理学
詫摩武俊

お手伝いを通して達成体験を

世界の中で日本の子供は一番働かないといわれます。このことは家の外で花や雑貨を売るとか、観光客にみやげ物を売るというような家計を助けるための労働をしない、という意味ではありません。家の手伝いをしないということです。

便利な家庭生活用品が普及し、電化が進んだために、おふろをたく、燃料を拾い集める、調理を手伝うという仕事がなくなりました。また子供に手伝ってもらうと、後始末が大変だとか、手伝う暇があったら、その時間、勉強してほしいという親もいます。

しかし達成感を体験して自信をつけるためにも、家族のために自分も役に立っているという連帯感をもつためにも、また、人のためになることをする喜びを覚えるためにも手伝いは必要であると私は思います。親が自分でやるのが面倒なことを子供にやらせる手伝いもあります。ごみを捨てる、新聞を取りに行くというようなことです。無意味なことでは決してありませんが、もう少し工夫と配慮をしてはしいと思います。

達成感というのは「できた」という喜びです。これが得られるのは、容易に造作なくできることをやり終えたときではありません。着手する前に多少の不安やためらいがあったり、やっている途中で努力や緊張があった場合です。その子供の年齢から考えて少し難しいと思われること、その子供にとって初めてのことを苦労して遂行した場合です。年齢によって違うので具体的にその内容を示すのは困難ですが、近所の店に買い物にいく、列車の指定券を駅で買う、公立の図書館に行って本を借りる、電話で家族旅行のためにホテルの予約申し込みをする、などいろいろ考えられます。励ましてやらせ、うまくできたときに褒め、子供の心に成長感を自覚させることが大切です。

ある町角の風景です。ポストの前で、はがきを持った四つくらいの子供がつま先で立ち、手を伸ばせるだけ伸ばして投かんしようとしています。そばで母親がじっと見守っています。やっと届いてはがきが入り、子供は母親を見てにっこりと笑いました。達成体験というのはこのようなことをいうのです。



（日本広報協会紙より転載）

守ろう交通ルールとマナー

春の全国交通安全運動期間中（四月六日～四月十五日）村交通対策協議会、村交通安全協会、同婦人部、交通安全母の会、交通指導隊、交通教育専門員、教職員、PTA、駐在所、ライオンズクラブなど関係機関、団体との連携のもと、新入学児童に対する交通安全街頭指導、ミニテント村、一般ドライバーを対象としたテント村などを実施し、交通事故防止を呼びかけました。

◆安全運転五則

一、安全速度を必ず守る
一、カーブの手前でスピードを落とす
一、交差点では必ず安全を確かめる
一、一時停止で横断歩行者の安全を守る
一、飲酒運転は絶対にしない



▶テント村（彦次郎地内）

交通安全協会鮫川支部の役員には次の方々が決まりました。

◆交通安全協会鮫川支部

支部長　早川光久
副支部長　関根勝義
〃　矢吹一二
庶務・会計　斉藤輔男
婦人部長　高木モト
婦人部副部長　下重静子

■みんなで実践しましょう。

○毎月一日は「交通事故ゼロ、歩行者優先、マイカー節車の日」
○毎月十五日は「シルバー交通安全の日」

愛の献血100％達成

ご協力ありがとうございました

昭和六十二年度の献血事業は去る三月二十五日をもって終了し、三三二本の目標に対し四〇六本の実績を挙げ達成率は一二二・三％になりました。

崇高な善意のご協力に対し心からお礼申し上げます。

なお、三月二十五日に献血された方は次のとおりです。

（敬称略）◎は四〇〇㎖献血者です。

◎芳賀榮郎（塙町）▽緑川勝美（押野）▽◎石井豊（酒垂）▽大平啓子（二反田）▽大竹徹（菅ノ目）▽◎沼田惣平（棚倉町）▽青戸正彦（前沼）▽佐藤勇（石川町）▽矢吹比佐子（大塩）▽白坂澄江（茅）▽湯座勤（新宿）▽高坂典子（上）▽岡崎良一（道少田）▽◎関根義明（西野内）▽生田目良則（辺栗）▽松本克男（鍬木田）▽◎鈴木義延（石川町）▽金沢千代子（前田）▽長久保一進（青生野）▽本郷公市（落合）▽高木頼子（薄ケ久保）▽鈴木信子（蕨ノ草）▽佐久間由江（大根屋敷）▽吉田フミ（上野町）▽山形良子（中山）▽西戸京子（彦次郎）▽佐川次江（内ケ竜）▽田子久子（真坂）▽緑川三佐子（真坂）▽佐藤博（遠ケ竜）▽◎矢吹浩美（宿ノ入）▽高坂仁一（西）▽◎早川正博（広畑）▽斉須寛一（新宿）▽◎金沢満（前田）▽窪木マサ子（大塩）▽近藤保弘（新宿）▽舟木正二（広畑）▽下重智子（関口耕地）▽生田目吉康（辺栗）◎古舘勝人（巡ケ作）▽湯坐美和子（新宿）▽芳賀義美（大石草）▽鷲野谷弘行（二反田）▽白坂邦次（茅）▽白坂寛（茅）▽鈴木三起子（大塩）▽斉藤一郎（吉合）▽高木正則（新宿）▽舟木利次（寅卯平）▽生田目京子（辺栗）▽石井哲（酒垂）▽藤田俊美（宝木）▽松崎幸子（岩野草）▽窪木征子（広畑）▽白坂節子（道少田）▽鈴木市悠（新宿）▽青砥ハツ子（塙町）▽◎金沢広一（大塩）▽古舘ハル子（巡ケ作）▽田子澄江（官代）▽須藤カヨ（後田中）▽須藤幸一（道少田）▽馬ノ目涼子（宿ノ入）▽◎生田目丈夫（鍬木田）▽渡辺真理子（宿ノ入）▽◎鷲野谷勝男（二反田）▽永山幸子（棚倉町）▽◎遠藤裕美（石川町）▽◎橋本幸雄（古殿町）▽渡辺勝雄（反田）▽鈴木恵美子（道少田）▽小針匡子（宿ノ入）▽須藤健（名下）▽森洋（楢久保）▽遠藤サト子（中野町）▽金沢省道（新宿）▽高坂修一（浅屋敷）▽前田正喜（道少田）▽◎鈴木和則（蕨ノ草）▽山形賢一（中山）▽藤田洋美（広畑）▽◎芳賀正訓（江竜田）▽斉藤実（酒垂）▽塩田幸子（巡ケ作）▽本郷秀季（戸草）▽添田剛弘（鍬木田）▽高坂達雄（上）▽後藤昌弘（棚倉町）▽宗田勇気（棚倉町）▽中野喜久枝（棚倉町）▽矢吹仁（蕨ノ草）▽矢吹隆夫（矢吹町）▽藤田則雄（越虫）▽松本セツ（反田）▽鈴木令子（古殿町）▽関根サチ子（戸倉）▽赤坂和子（中野町）▽湯座セキ子（道少田）▽大森茂（中野町）▽藤田敏江（関口）▽鈴木一男（塙町）▽菅野寿彦（大塩）▽工藤敏広（塙町）▽赤坂かつ子（上耕地）▽津田彰夫（木之根）▽近藤恒夫（塙町）



善意の一円玉

ありがとうございました

鮫川村老人クラブ連合会（会長須藤栄恭さん、婦人部長高坂エイさん）では、日頃老人の方達が大変お世話になっている御礼にと、一円玉募金のひと握り運動をはじめ各家庭から募金された一円玉を村社会福祉協議会の事業費に役立ててくださいと寄附されました。

心あたたまる寄附

（村社会福祉協議会）

○ 字折戸　阿久津健一様亡父（作次様）の遺志により三〇、〇〇〇円

○ 字芦ノ草　窪木敏郎様亡母（ヨシ様）の遺志により三〇、〇〇〇円

○ 鮫川村老人クラブ連合会様　会長　須藤栄恭（婦人部長　高坂エイ）一円玉募金として四一、一二六円

○ 字官代　宗田一男様五葉松七本（さぎり荘へ）

心配ごと相談

4月20日（水）
午前10時～午後3時
山村開発センター

なお、午後一時～三時までは弁護士による相談を行いますのでご利用ください。

農業臨時雇賃金等標準額を設定

昭和63年の農業臨時雇賃金等の標準額を、次のとおり定めましたのでお知らせします。

1.農業臨時雇賃金標準額

（実働８時間を標準とする）

作業区分	単位	賃金	賄回数	備考
田植	1日	4,100円	1回	男女共
稲刈	1日	3,600円	1回	男女共
畑作業	1日	3,600円	1回	男女共
山林下刈	1日	男 4,400円 女 4,200円	1回	
脱穀	1日	3,600円	1回	男女共

2.機械による作業標準額

区分	単位	金額	備考
水田耕起	10a当り	4,700円	※すき耕起は3割増
畑耕起	10a当り	4,300円	※すき耕起は3割増
代かき	10a当り	4,400円	
田植	10a当り	4,800円	
稲刈（バインダー）	10a当り	6,300円	※結束縄持込
脱穀（コンバイン）	10a当り	19,000円	※脱穀から乾燥まで刈取時水分23%前後
脱穀（ハーベスター）	10a当り	7,300円	※機械袋

未整地については、整地額を基準として双方協議により決めてください。

農地等生前一括贈与の納税猶予制度説明会開催

三月八日村農業技術指導センターで、昭和六十二年一月から十二月までに後継者に農地等の生前一括贈与を行った方々を対象に、贈与税にかかる納税猶予制度の説明と納税申告指導会を開催しました。

今回の対象者は、二五名で高齢に伴う経営移譲と経営移譲年金受給のための後継者に生前一括贈与したものです。

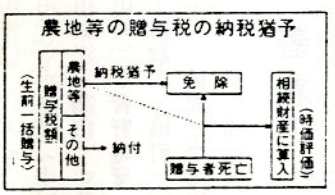



納税猶予額の多い人で、約二〇〇万円の猶予を受けました。

農地等生前一括贈与にかかる納税猶予制度は、農地等の細分化防止と後継者育成の立場から、農地は農業経営に不可欠であるためにも、農地等（農地、採草放牧地、準農地）についてのみ、この特例制度が設けられました。

農委だより

農作業を安全に

農作業が忙しくなってきました。農作業による事故も多くなりますので、農作業の事故防止のポイントをあげますので、事故のないよう十分注意しましょう。

【作業前】

◎ 安全フレームの装置
トラクターに正常に取り付けられ安全装置も作動するか確める。

◎ ゆとりある作業計画をたてる

◎ 安全な機械を選ぶ
（安全で効果的な使い方を納得してから使用）

◎ 安全な服装に心がける
（ヘルメット、安全靴を身につける）

【作業中】

◎ 故障や巻き付きの除去時にはエンジンを停止すること

◎ 農作業は二人以上で行う
（万一農作業事故が起きたとき、助けを呼べないこともあるため）

◎ 周囲の状況に気を配る
（道路やほ場の危険個所を日ごろから予知し対応しておくこと）

◎ 長時間の連続作業はさける
（疲れている場合、運動能力が著しく低下しているので、農業機械を使う作業は休むこと）

【作業後】

◎ 作業機械の取りはずしは慎重に

◎ 食事は栄養学的なバランスが大切、労働量や季節に応じて米の消費量、たん白質、脂肪の摂取量を調整すること

◎ どんなに忙しくても睡眠時間は確保すること

新たな旅立ち
鮫高で卒業式

去る三月一日、東白川農商高校鮫川分校では、藤田県議会副議長、芳賀村長をはじめ、二八名の来賓を迎えて、卒業式が盛大に挙行されました。

一五名の卒業生は、それぞれの進路をめざして飛び立ちました。



就労者の皆さん
ごくろうさまでした

本村の失業対策事業は、村道の改良工事を実施するため、昭和三十四年十一月十九日から開始され、拡幅、砂利採取や敷均しなどの作業で各路線の改良をしてきました。

最近は道路補修工事で、路面の補修、側溝整備や砂利敷均しなどが主な作業となっておりましたが、このたび国の方針により三月三十一日をもって廃止となりました。

この事業に就労されていた橋本次男さん、芳賀シンさん、国井ヒデさんほんとうに長い間ごくろうさまでした。

また　この事業に対しご協力いただきました村民のみなさんに厚く御礼を申し上げます。ありがとうございました。

今後は、道路補修員が村道等の維持管理に従事することにしています。

勤労者互助会員募集

村では、村内事業所に勤務する未組織労働者を対象に「勤労者互助会」を設立する予定で現在事務を進めています。

この会に加入すると、お金が必要になった場合、借入れできる制度や御見舞、御祝金の給付が受けられる制度があります。

勤労者互助会について、詳しいことは役場企画調整課におたずねください。

文芸



俳句

上　高坂　蚯切

犬ふぐり赤信号の右左
横座　矢吹　茂
落葉道行けば行くほど深くなり
大塩　矢吹　呂孝
雛飾る娘の面影のひとりびな
福島市　中井　恒峯
行く春や白鳥の妻首長く
いわき市　金沢　暁舟
笹鳴ける峠の茶屋の大水車
鮫川高校　沢　草二
梳く髪の豊頬にして卒業す
押野　山本　恵子
黙々と土掘る親子福寿草
道少田　山本五十鈴
耳立てて猫が見つめる西浄土
宿ノ入　田中　義明
三月や一枚脱いで畑へ出る
新宿　斉須　信子
惚け兆す父の片言芽水仙
反田　小山田清哲
よみがえる畑梅の花一二輪
道少田　山本　朗史
まんさくの峯に続ける彼岸墓地

短歌

新宿　杉山　忠男
うつゝにて有りなば主婦たらむ逝きし娘に塔婆捧げつ瞼うるめり
名下　須藤美代子
北国の土をまとえし馬齢薯の種は小さき白き芽を吹く
折戸　阿久津ミツ
雪山に囲まれ野天風呂浴す中の沢温泉の温もりは楽し
広畑　岡部ヒサ子
光頭も白髪の人にも喜びと幸せを売るとテレビコマーシャル
遠ケ竜　須藤　幸子
雪解けの軒の雫を寄せ集め光りのごとく庭流る水
酒垂　石井　カヤ
姉妹都に住めばその安否気づかいており今日は大寒
青生野　吉成　タカ
春おそき奥地流れの猫柳彼岸となればほの白く顕つ
越虫星　武
いとし孫花嫁姿と、のへば魅入りつ念ずとはのしあわせ
関口　藤田　マサ
た、なへる雪の山波伝へ建つ送電塔はあらはに見える
新宿　関根　京子
陽をも見ず乳房ふくまぬ水子地蔵命名「清人」と母は名付ける
棚橋　関根　一好
鉄塔の電線渡る工夫らの頭上に乳く雲動くともなし
巡ケ作　鈴木　米子
涙こらえ歌う「巣立ちのうた」聞けば胸に熱きものこみあげてくる

公民館だより

1年間の軌跡

社会学級文集
“里の春„を頒布



社会学級生が、一年間の学習の総仕上げとして制作した文集「里の春」第一八号を、無料でお分けしますので、希望の方は申し込んでください。
〔申込先〕 鮫川村大字赤坂中野字巡ケ作一二八
鮫川村山村開発センター
電話 四九－二二四七

新郎新婦紹介

三月に山村開発センターで公民館方式の結婚式を挙げ、新しい人生をスタートされたカップルは次のとおりです。
おめでとうございます。

（新郎 矢吹 清美（遠ケ竜 三郎 長男）
新婦 遠藤富美代（北海道 忠一 二女）
媒妁人 森 康 様 フミ



「若人の翼」参加者募集！

青年海外派遣事業「若人の翼」は、県内の優れた勤労青年を海外に派遣し、国際理解を深め、帰国後はその体験をもとに、地域社会、職場、青少年団体等において積極的に社会参加活動を行う青年指導者を育成することを目的として実施される事業です。
派遣の種類は次のとおりです。

○欧州派遣（Ⅰ）西ドイツ、イギリス＝十五日間
○欧州派遣（Ⅱ）ハンガリー フランス＝十五日間
○南米派遣 ブラジル、パラグアイ、アルゼンチン、アメリカ＝二十日間
○中国派遣 中国＝十三日間
○韓国、東南アジア派遣 韓国、マレーシア、シンガポール＝十三日間

この「若人の翼」の参加者を募集しています。参加を希望される方、または応募条件等詳しくお知りになりたい方は村教育委員会社会教育課までご連絡ください。
（電話四九－二二四七）

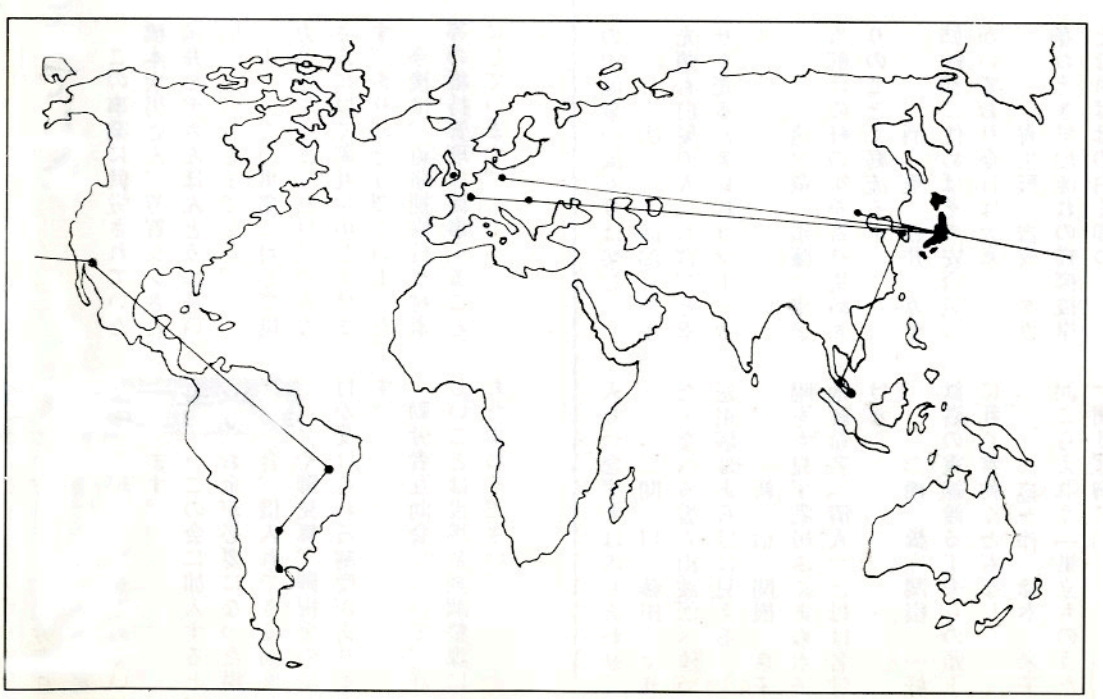

楽しみながら学ぼう
公民館事業紹介

豊かな人間味、精神的なやすらぎを失わず、より豊かな人生を送るためには、生涯にわたる適切な学習活動と、学習活動への自主的、自発的なとりくみによる自己研鑽が大切です。

公民館では、昭和六十二年度の事業として、楽しみながら学べる各種教室・講座を計画しました。充実した日々を過ごし、楽しい仲間づくりのためにもぜひ参加してみてください。

詳細については、チラシ等によりその都度お知らせいたします。

社会学級

○対象者　六〇歳以上の村内居住者
○学習内容　健康と安定に関する学習、家庭生活・世代間理解に関する学習、スポーツ実技（軽スポーツ）、文化芸能学習
○開催時期　五月～十二月

ふるさと少年教室

○対象者　村内の小学五・六年生
○学習内容　ジュニアリーダーの知識と技術、レクリエーション活動、集団訓練と宿泊研修、ボランティア活動、伝承文化の演習と技術
○開催時期　六月～二月



▲昨年第３回講座（竹細工）竹とんぼ作り

文化財教室

○対象者　村内の小学四・五・六年生
○学習内容　鮫川村の文化財史跡・景勝地の見学
○開催時期　七月一日行事



▶昨年七月　村指定文化財「切石観世音」へ向かう子供達

高校生のつどい

○対象者　村内出身の高校生及び東白農商高校鮫川分校の在学生
○学習内容　ボランティア活動、レクリエーション活動、集団訓練と宿泊研修
○開催時期　八月（一泊二日）

婦人講座

○対象者　村内在住の成人女性
○学習内容　家庭教育、健康と体力づくり、家庭生活の諸問題、ファミリースポーツとレクリエーション
○開催時期　九月～三月

社会学級生募集！

熟年者として社会変化に積極的に対応し、社会的能力を高め、より充実した生活をめざすとともに、豊かな人生経験や伝統的文化等を次の世代へ効果的に伝承すること等を目的として開設する社会学級の学級生を、募集します。

参加希望者は、次により申し込んでください。

一、対象者　六〇歳以上の村内居住者
二、募集教室　西野・西山・中央・富田・渡瀬・青生野の六教室
三、開催月　五月～十二月（八回）
四、学習内容　開級式に、各教室独自に学習計画、内容等を学級生が検討して運営する。
五、申込方法　「社会学級参加申込書」により、鮫川村公民館に直接申し込むか、各老人クラブ役員、または旧社会学級役員に申し込んでください。
六、申込期限　四月二十五日（月）



▶昨年六月　第二回講座　ゲートボールの審判講習会

水道料金の納入方法が隔月に変わりました

簡易水道料金の納入については、従来毎月納入していただきましたが、四月から隔月納入に変り、五月納入分から実施いたします。

変更に伴い、これからの水道料金は二か月分の料金納入となります。

水道料金については、上記のとおりです。

―水道料金の納入期限は奇数月の二十五日です。―

一、水道使用料

種別	用途	料金	基本料金（二か月につき） 水量	料金	超過料金 一立方メートルにつき
専用	一般用		使用水量二十立方メートルまで	一、六〇〇円	八〇円
専用	営業用		同四十立方メートルまで	三、二〇〇円	八〇円
専用	浴場営業用		同四百立方メートルまで	三二、〇〇〇円	一四〇円
専用	臨時用		同一立方メートルまで	四〇〇円	二〇〇円
共用	一般用		一世帯につき使用水量二十立方メートルまで	一、六〇〇円	八〇円

二、メーター使用料（一個二か月につき）

口径（ミリメートル）	一三	二〇	二五	三〇	四〇	五〇	七五
使用料（円）	二〇〇	三〇〇	四〇〇	五〇〇	七〇〇	三、〇〇〇	四、〇〇〇

国民年金保険料

前納すると割引きになります

国民年金の保険料を前納しますと割引になります。

国民年金の保険料は、毎月納める期限が決められていますが、うっかり忘れますと、不慮の事故の時など、障害基礎年金や遺族基礎年金などを受けられないということにもなりかねません。また、毎月保険料を納めるのが面倒だという方にも、ぜひ、有利な保険料前納制度をご利用ください。

前納割引期間は、四月一日から四月三十日までです。

◎定額保険料のみ

毎月納付九二、四〇〇円
前納九〇、一七〇円
割引き額二、二三〇円

◎定額保険料＋付加

毎月納付九七、二〇〇円
前納九四、八五〇円
割引き額二、三五〇円

おめでた

二月

追木　水野真寿美　父水野勉
伏木田　水野貴広　父水野孝夫
青生野　大森研人　父大森守

三月

新宿　近藤功一　父近藤保弘
大塩　金澤剛士　父金澤広一
中沢　矢吹裕太　父矢吹利光
青生野　堀川智江　父堀川照夫

おくやみ

三月歳　世帯主

沼野沢　本郷ミツ　82　本郷良光
折戸　阿久津作次　60　阿久津健一
芦ノ草　窪木ヨシ　81　窪木敏郎
反田　小山田ミツ　69　小山田清哲

今月の納税

軽自動車税
納期限4月25日(月)

休日の在宅当番医

月日(曜)	当番医院 棚倉町	当番医院 塙町	当番医院 石川町
4月17日(日)	大木病院	島田本院	鹿岡(産)・原(外)吹中央
24日(日)	中央病院	矢田川中	
29日(金)	和田部田	石川一	
5月1日(日)	阿藤	生病院	谷(眼)田川本
3日(火)	藤一	生病院	大野(病)、円・大添
4日(水)		生一	瓶島
5日(木)	勝営薄	一	三中務山
8日(日)	田原葉木院		島田本
15日(日)	大中央病院	中車根厚	
22日(日)			
29日(日)			

ゴミの収集日

収集コース	種別	4月	5月
江竜田～中野町～福原～彦次郎～鍬木田～前沼～広畑～湯ノ田～巡ケ作～役場～保育所コース	可燃物	4.7.11.14.18 21.25.28	2.9.12.16.19 23.26.30
	不燃物	1.15	13.27
農協前～農協倉庫～給食センター～道少田～教員住宅～鮫川分校（木曜のみ）～伏木田～大塩	可燃物	4.7.11.14.18 21.25.28	2.9.12.16.19 23.26.30
	不燃物	1.15	13.27
鮫中～真坂～寅卯平～茅～酒垂～滑石～塚本～折戸～宝木～水口～落合～官沢コース	可燃物	6.13.20.27	11.18.25
	不燃物	14.28	12.26
石井草～前田～鬼越～戸倉～菅田～沼野沢～岩野草～薄ケ久保コース	可燃物	6.13.20.27	11.18.25
	不燃物	22	12.26
越虫～青生野～葉貫～戸草～蔵の草～湯ノ田～中沢コース	可燃物	6.13.20.27	11.18.25
	不燃物	13.27	12.26
官代～楢久保～遠ケ竜～内ケ竜コース	可燃物	6.13.20.27	11.18.25
	不燃物	1.15	12.26

※　休日は、可燃物・不燃物を出さないでください。
※　ゴミは、収集日の朝に出してください。

塙セリ市場だより

（63・3・20）

性別	頭数	取引価格 最高	取引価格 最底	取引価格 平均	平均体重	平均月令
	頭	千円	千円	千円	kg	月
雌	140	五六七	二六九	三七五	二四九	九・六
去勢	178	五五三	三二九	四二三	二七九	九・四
計	318			四〇二		