広報
さめがわ

昭和62年
9月号
No. 405
編集兼発行
鮫川村役場
塙町佐藤印刷所



村の自然を満喫 東京鮫川会で〝ふる里めぐり〟

東京鮫川会のふる里めぐりと懇談会が、8月15日に行われました。

会結成後、第1回目の事業で、佐藤大助会長ほか16名の会員と家族の方々も参加しました。

一行は、ふる里振興協議会の案内で、青少年広場、トレーニングセンター、プール、江竜田の滝、乾草供給センターなどを見学しながら村の自然を満喫し、移り変わる鮫川村の姿に目をみはりました。

このあとさぎり荘で、ヤマメ、たにし、煮しめ、手打ちそばなど、ふる里料理で舌鼓を打ちながら楽しく懇談しました。

9月15日～21日　老人福祉週間
9月21日～30日　秋の全国交通安全運動
9月24日～30日　結核予防週間

今月の人口
（9月1日現在）

		前月比
人口	5,448	（－11）
男	2,691	（－7）
女	2,757	（－4）
世帯数	1,133	（±0）



9月15日は敬老の日

若い世代に伝えてください

"知恵と経験"

〝人生八十年〟時代を迎えた今日、長い老後をどう生きるか――。九月十五日は敬老の日。この日を機会に、お年寄りの役割について考えてみましょう。

老人の3つの役割

老人には、三種類の役割があるといわれます。

その一つは、職業上や家庭での役割のように、年をとるとだんだん小さくなってくる役割です。

二つめは、投票の義務とか社会に関心を持ち続けることなどのように、年をとっても変わることのない役割です。

そして三つめが、年をとってから新しく生まれてくる役割です。民芸品作りの伝承、人生経験を生かした相談活動などは、この三番目の役割といえます。

第三の役割――この役割こそ、社会が必要としているお年寄りならではの役割なのです。年をとってもまだまだやれる――。この気持ちをお年寄りの皆さんにぜひもっていただき、大いに地域社会活動に取り組んでいただきたいと思います。

結婚68年、働くことが楽しみ

小松七郎さん(87) キイさん(86)

渡瀬字大戸中

結婚して六十八年。村内で夫婦生活の一番長い小松七郎さんとキイさん。

「二十歳で結婚し、子供五人、孫二十一人、ひ孫は十二人になりました。働くことが楽しみで、自宅で経営している軍手製造を手伝っています」と元気に話す七郎さん。

七郎さんはキイさん思いで、「お菓子などは、必ず半ぶん分けてくれるんです。ケンカはしたことがありません」とキイさん。

小松さん宅は、三夫婦がそろう健康家族。「敬老会が楽しみで、今年も行きます」と笑顔で話してくれました。

就業構造基本調査にご協力ください



総務庁統計局では、10月 1日現在で就業構造基本調査を実施します。この調査は、皆さんのふだんの仕事の状態についてお尋ねし、雇用対策などに役立つ統計を作るために全国規模で行われます。

鮫川村では、国から選定された折戸、西野内、宝木、押野、岩野草、鍛治平地区から、約13世帯が統計的な手法によって選ばれます。

選ばれた世帯には、九月下旬に統計調査員（松崎清次さん）が伺いますので、ご協力をお願いします。

村敬老会に611人招待

98組の金婚夫婦も表彰

今年の村の敬老会には、新しく七十歳になられた四十七人を含め、六百十一人の方々が招待されます。

また今年は、五十年以上にわたり夫婦生活を営んできた「金婚夫婦」九十八組の表彰も行われます。

心から長寿をお祝し、一層のご多幸をお祈りいたします。

置き物作りが生きがい



下重　重信さん
（田野上　83歳）

木の根っこの置き物を作り始めて三十年になります。これまで百以上作りました。村内の小中学校などにも寄付して喜ばれました。これが私の生きがいで今年の文化祭にも出品します。

私の健康の秘訣は、朝起きてパンツ一つで体操をすることです。おかげで、カゼ一つひいたことがありません。

この世に残るものを…



関根　正雄さん
（大平　73歳）

四十二歳のときから絵をかき初めました。〝この世に残るものを〟と思ってかいています。

四十八年に、県の老人作品展で県知事賞をいただいたのが思い出です。表具も始めて六年になります。今は、表具をするのが楽しみです。今年は、多くの人に見ていただくため、個展を開いてみたいと考えています。

長寿者番付（9月1日現在）

順位	氏名	年齢	生年月日	住所	世帯主
1	星　フヨ	96	明24・1・11	越虫	武
2	湯坐　武彌	95	明24・10・15	真坂	和弥
3	中川西　嘉廣	94	明26・5・10	中内	嘉安
4	岡部　キセノ	94	明26・7・25	前沼	伝
5	本郷　マサ	94	明26・8・21	戸草	広美
6	山形　スエ	93	明26・11・9	中野町	叶
7	鈴木　ミキ	92	明28・7・19	馬場	輝男
8	鈴木　シン	91	明29・2・20	鍬木田	松本直春
9	藤田　正成	91	明29・5・9	茅	敏
10	矢吹　イツ	90	明30・7・20	仁田	一二

青年海外協力隊

募集説明会を開催

▽**応募資格**　二十才から三十五才までの日本国籍を有する青年男女

▽**派遣期間**　二年

▽**派遣業種**　農林水産、加工、保守操作、土木建築、保健衛生、教育文化、スポーツ等百三十職種

▽**開催日時**　十月二十一日（水）午後六時三十分

▽**場所**　郡山市中央公民館

くわしくは次に問い合わせください。

・福島県生活福祉部県民生活課（☎〇二四五－二一－一一一一）

●国際協力事業団東北支部（☎〇二二－二二二－五一五一）



ようこそ！

自然まるごと鮫川村へ

東京・都南剣友会

夏季合宿に来村

八月十三日から十五日までの三日間、東京都大田区内の剣道愛好会「都南剣友会」一行四十六名が、夏季合宿のために来村されました。

一行は、小学生から中学生までの子ども達三十三人と、引率の父母、先生方十三人で、村内の旅館に宿泊しながら練習や、レクリエーションを楽しんでいきました。

村では、ふる里振興協議会（村・農協・商工会）が、観光開発のひとつの事業として一行を歓迎し、施設の利用や景勝地への案内など合宿のお世話をしました。

普段、土に接することの少ない都会っ子のため、ジャガイモ掘りを素手で行ったり、トウモロコシを畑に入って直接もいだり、都会では味わうことのできない自然の中での「本物の味」を満喫していきました。

特にトウモロコシには「こんなおいしいものは初めて」という声が寄せられ、お土産にトウモロコシを沢山買われました。

「鮫川村は、子どもたちが育つのに大切な自然に恵まれていていいですね。来年は村の子ども達と一緒に遊びたいですね。本当にいい合宿ができました。ありがとうございました。」とお礼の言葉を述べて帰られました。



ワァージャガイモだ！素手で一生懸命掘る子どもたち



◀江竜田の滝で、楽しくバーベキュー

秋の全国交通安全運動

9月21日～9月30日

秋の全国交通安全運動が、九月二十一日から三十日までの十日間行われます。

この運動では、交通安全知識を広く普及させ、交通事故の防止を図るもので、運動の重点は次の三つです。

- 歩行者及び自転車利用者の交通事故防止
- 二輪車を中心とした無謀運転の追放
- 正しい方法によるシートベルト、ヘルメットの着用の推進

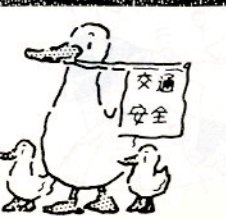

村議会議員団が各種事業を視察



▲村営住宅の建設状況を視察

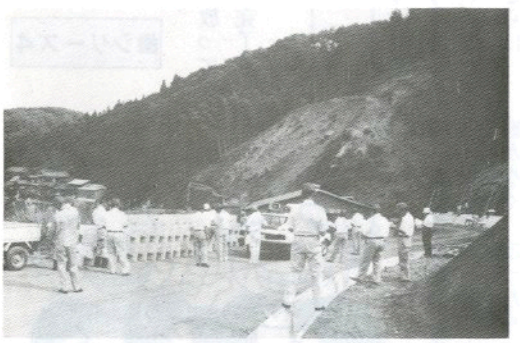

▲整備が進む村道岫長・塩倉線を視察

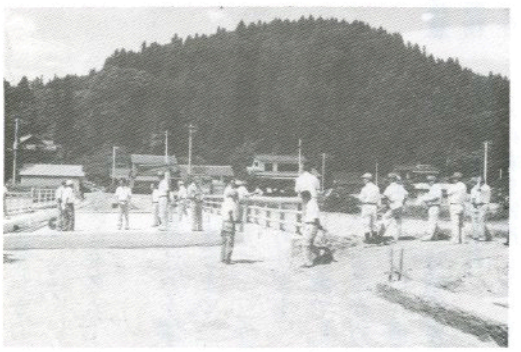

▲完成間近の新宿下橋を視察

村政諸施策の成果を確める村議会議員団の事業視察が、八月三十日行われました。

この視察は、村内各地で実施された各種事業の成果や運営状況を現地で調査するもので、六十一年度事業で建設された施設、道路、橋梁、災害復旧事業、治山などの調査を行いました。

視察終了後、役場会議室で検討会が行われ、今後の課題などについて意見が交換されました。

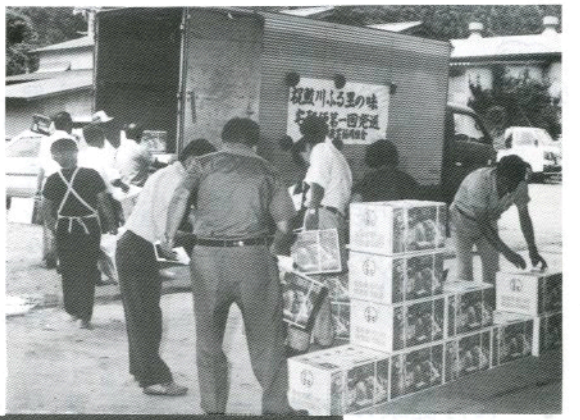

トラックに積込まれる宅配便㊨と、発送された特産品㊦



"ふる里の味"を初発送
村の特産品が10種

ふる里の味を都会の人達に味わっていただこう――とスタートした「ふる里の味宅配便」の第一回分が、八月八日農協営農部前から発送されました。

東京はもとより、神奈川、埼玉、千葉など、加入申込みのあった百十四名の会員の食卓に、村の特産品が届けられました。

内容は、地酒やまぶき、ヤマメ、トマト、トウモロコシ、生しいたけ、ジャガイモ、ニラ、インゲン、カボチャ、ミョウガの十品目で、多くの方々から喜ばれました。

只今、会員募集中

年会費15,000円で、季節の特産品を3回発送します。

●問い合せ先

鮫川村ふる里振興協議会事務局（☎0247－49－3111）

＊　＊



長い間寝たきりの介護に努めた労苦に対し、岡部キノさん（前沼）、矢吹みよさん（仁田）、山形ハツさん（青生野）に、日本赤十字社県支部長の松平知事から感謝状が贈られ、このほど労賀村長から伝達されました。＝写真＝

保健福祉だより

老化は歯から

歯シリーズ4



▽老化はまず歯から

歯は手入れを怠ると、まだ働き盛りのうちから、虫歯や歯槽膿漏症のために歯の数も減り、かみ合せる力も弱くなって、喪失歯が五十才代からグーンと増えてきます。

▽健康な歯を守れるか

成人の永久歯は全部で二十八本ですが、三十～四十才代では健全な歯が十四～十六本と半分に減り、五十才代を境にして健全な歯はどんどん減り続け、七十才代では、二・六本になってしまいます。

これは、若いときからの虫歯の進行と中年以降の歯ぐきの病気によるものですから、若いときからの「歯みがき」の習慣が大切になってきます。

また、虫歯ができたら放っておかず、早期に治療を完了させておきましょう。

入れ歯の意味

虫歯や歯槽膿漏症などで歯を抜かなければならなくなると、歯と歯に食べかすがたまりやすくなります。さらに、虫歯や歯槽膿漏症の原因になると同時に、かみ合せが不十分になり、そしゃく力（かみくだいて味わうこと）が低下します。そしゃく力を維持するには、入れ歯を入れる必要があります。

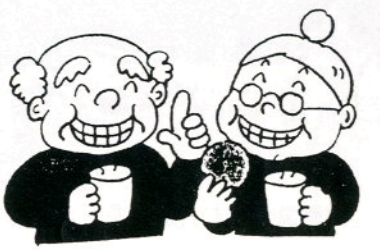

▽入れ歯を入れたときの注意

入れ歯の第一条件は、異物感がなく、ぴったり口腔におさまることです。次のような場合は、歯科医に診てもらいましょう。

①入れ歯が、歯肉粘膜に「当たる」とき。

②食べ物が、のどを通らないとき。

③ほおを、頻繁にかむとき。

④よほど話がしにくいとき。

⑤取りはずしがスムーズでないとき。

義歯は、唇やほおが慣れて不快感がなくなるまで二～三週間、遅い人で二～三カ月もかかることもあります。

また、よい入れ歯でも、装着してすぐに、よくかめるとはかぎりません。口に慣らす訓練と辛抱が一時期必要です。

▽入れ歯の手入れ

入れ歯を装着したときは、入れ歯そのものの手入れとともに、入れ歯が当たる歯肉の粘膜の健康管理、口腔環境の浄化などに心がけましょう。

①一日一回は必らず入れ歯を取り外し、きれいに水流いしましょう。

②入れ歯を取り外した後の口腔内も、きれいにみがきましょう。

③よくブラッシングした入れ歯は、コップの水につけておきましょう。

④寝るときは、必ず入れ歯を取り外しましょう。

⑤寝るときに取り外すと、あごがガクガクして落ち着かない場合は、きれいにブラッシングした入れ歯を入れますが、昼の適当なとき四時間くらい外しましょう。



9・10月健康カレンダー

種別	実施日	対象者	受付時間	会場
4カ月児健診	9月9日(水)	62年5月生まれの者	午後1時～2時	棚倉保健所
4カ月児健診	10月14日(火)	62年6月生まれの者	午後1時～2時	棚倉保健所
乳児7カ月・10カ月健診	9月22日(火)	61年11月・62年2月生まれの者	午後1時15分～1時30分	山村開発センター
乳児7カ月・10カ月健診	10月23日(金)	61年12月・62年3月生まれの者	午後1時15分～1時30分	山村開発センター
3才児健診	10月28日(水)	59年8・9月生まれの者	午後1時15分～1時25分	山村開発センター
1才6カ月児健診	10月28日(水)	61年2・3月生まれの者	午後1時40分～1時50分	山村開発センター
優良児健診		紙面上審査とします。		

※各健診には母子健康手帳を持参してください。

※詳しい日程等は別途通知しますが、変更する場合もありますのでご承知ください。

みんなのページ

〈投稿歓迎〉身のまわりの明るい話題や出来事、ご意見、感想など、奮って投稿ください。



鮫高の理解深める
1日体験入学

鮫高を良く知ってもらおうと、七月二十七日に学校体験学習が行われ、十二名の中学生が一日入学しました。

学校概況説明のあと、男子は理科実験（鏡作り）、女子は調理実習（のり巻き、たずなずし）と、真剣に取り組み、充実した時間を過ごしました。



アンケートによると、自分から希望して参加した生徒が多く、分校の内容が理解できたと答えた生徒が圧倒的に多かった。また、実験、実習に大変興味を持った生徒が大部分でした。

最後に、調理実習で作ったすしを食べながら歓談しました。感想の中で「楽しく、いい学校だ」と答えたのが注目を引きました。来年も、ぜひ実施して行きたい。

（鮫川分校教諭　雪武雄）

手作り下着を寄贈
—商工会婦人部—

村商工会婦人部（部長　宗田ハルノ）の皆さんから、村内のねたきり老人の皆さんへと、心のこもった手作りの下着（腰巻）が贈られました。

さっそく各地区の民生委員さんを通じ、二十九人の方々にお盆前に配布されました。

ありがとうございました。

婦人会でさぎり荘の清掃
施設はすっかりきれい

村婦人会（会長宗田セキ）では、ボランティア活動として八月三十日、村民保養施設「さぎり荘」の清掃作業を行いました。

婦人会は毎年この作業を実施しており、今年も本会、分会役員二十四人の皆さんが、各室のガラスふき、障子張り座布団カバー洗濯、食器洗い等を行いました。施設はすっかりきれいになりました。

文芸



俳句

道少田　山本五十鈴

有線放送青刈せよと峡の闇
新宿　斉須　信子

ふるさとの風の涼しさ友へ書く
横座　矢吹　茂

旅二日太り過ぎたる胡瓜もぐ
大塩　矢吹　呂孝

ひぐらしをそびらに合わす墓参の手
宿ノ入　田中　義明

夕の膳新馬齢驚の味客も言う
上高坂　井

妻の名の刻まぬ墓碑や露時雨
押野　山本　恵子

湿原の風をなだめるちんぐるま
反田　小山田清哲

短歌

朝よりのきびしき残暑孫帰る
道少田　山本　朗史

焼け杉の山をひそめて夏が逝く
鮫川高校　沢　草二

山百合の香に痴れ出ずる赤き月
新宿　杉山　忠男

盆に来し子も孫も去り静かえるさ庭にあかくサルビアの咲く
名下　須藤美代子

わが家のガスの炎の美しさ手術終えたる眼を見張る
越虫星　武

つゆ明けのおくる青田に山背吹き出穂のさゆれを案じ眺める
滝平　円井　モト

長留守し帰れば孫は慕へ寄り線香花火を吾に持たしむ
関口　藤田　マサ

専農を兼農に変える里人は朝毎車で峠越えゆく
青生野　吉成　タカ

海水浴すまして帰る車らし月のぼる里街道つらなり走る
広畑　岡部ヒサ子

残暑まだきびしき夕早や秋雨とお天気博士の報ずるを聞く
棚橋　関根　一好

これ以上失なうものは何もなし吾が身一つの鼓動のみある
巡ケ作　鈴木　米子

夜を籠めて語りし友の去りし朝百日紅の花が目に染む

農委だより

優良農地を守ろう

違反転用防止対策強化月間

9月1日～9月30日

経済社会情勢の進展に伴い、農山村においては、兼業化が進んでいます。また、人口は高齢化し、労働力の不足により、手続きをしないで農用地に植林する等、法制度を守る考えが低くなる傾向にあります。

そこで、優良農用地の保全と有効利用の推進をはかるため、特に九月の一カ月間を「農地違反転用防止対策強化月間」として、農用地の違反転用の防止に努めるとともに、早期発見により、農地法の適正な運用の確保を図っております。

村農業委員会でも、農地管理パトロール等を行い、農地法の普及と無断転用の防止の啓蒙を行うことにしています。この「強化月間」中ばかりでなく、年間を通して、無断転用のないよう十分注意願います。

《無断転用には厳しい罰則》

無断転用者には、もとの農地に復元させられることもあります。これに従わない場合、最高三年以下の懲役、百万円以下の罰金に処せられます。

《農地転用とは》

農地等を、住宅や工場など建物の敷地、資材置場、駐車場はもとより道路、山林など農地以外の用途に転用することです。

《転用許可を必要とする「農地等」とは》

田、畑、樹園地、採草放牧地はもとより、登記簿上の地目が、宅地・山林等になっていても現況が農地である場合は農地として取り扱いますので、他の用途に転用する場合には農地法の許可が必要です。

転用する農地等には、必ず「農地転用許可済標示板」を掲示しておいてください。

農地のことは、まず農業委員会へご相談ください!!

地元農業委員は皆さんの良き相談役

新しい農業委員の業務担当地区が、下記の表のようになりました。

農地の売買、交換、貸し借り、転用等農地に係ることや、農業者年金、制度資金等に関し知りたいことがありましたなら、地元農業委員に気軽に相談してください。

行政区	委員名	部落名
赤坂西野	増子　久美	虹ケ沢.滝.仁田.滑石.上.中.西.浅屋敷.前折戸.塩倉.荻ノ沢
	舟木　仁	酒垂.名下.茅.本坂.火打石.岫長.石神切払.草牛.蕨平
西山	鈴木　勲	水口.落合.大久保
	阿久津清次	大沢.余所内.大平.追木.折戸.後折戸西ノ内.宝木.押野
	松崎　清次	戸倉.赤柴.菅田.菅ノ目.岩野草
赤坂中野	矢吹　一男	新宿.道少田.官沢.前田.馬場.鬼越
	水野　昭也	真坂.取上.大塩.薄ケ久保
赤坂東野 石井草	窪木　敏郎	広畑.芦ノ草.滝ノ下.蕨ノ草.木戸沢.大竹.戸草.新立.葉貫
	芳賀　清	唐露.大石草.遠ケ竜.大根屋敷.中内.大房.楢久保
	中川西安正	内ケ竜.官代.石井草.前田
富田	松本　哲明	鍬木田.二反田
	岡部　宏	前沼.中沢
	青戸　孝夫	彦次郎.日和田.反田
渡瀬	蛭田　晃	中山.福原.田苗下.田尻.関口.越虫
	木之内　清	江竜田.大戸中.下.木之根.中野町　上耕地
青生野	星　俊一	青生野全域

全国観光農業現地研究会に参加してみませんか

全国観光農業経営者会議主催による全国観光農業現地研究会が次により行われます。

この現地研究会は、全国のトップクラスの農業経営者が一同に集まり、情報、意見交換が行われますので、大変有意義な勉強の機会になります。

特に今年は、福島県猪苗代町を中心として開催されますので、希望の方は参加してください。

一、日時　九月二十四日午後一時～二十五日午後一時

二、場所　猪苗代町三本木「南ケ丘牧場」

三、参加費用

宿泊費　一五、〇〇〇円

研究会費　三、〇〇〇円

○申込み

村農業委員会に、九月十四日まで申し込みください。

公民館だより

俳句と川柳を学ぶ

社会学級第４回講座

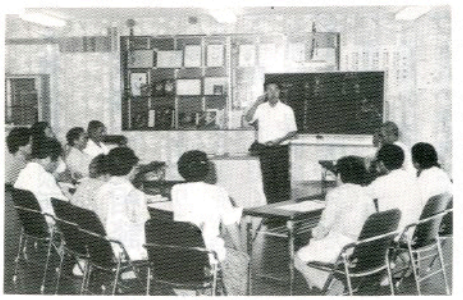
▲青生野教室のみなさん

社会学級第四回講座は、八月十九日富田教室、八月二十一日西山教室、八月二十四日渡瀬教室、八月二十五日中央教室、八月二十六日青生野教室、八月二十七日西野教室がそれぞれの会場で開催されました。

講座の内容は、講師に山本治三郎先生をお迎えして「俳句・川柳の作品鑑賞と実作」について指導を受け、参加者の名句が数多く出来ました。

◎俳句の部

雨上る薬師の森のカぜみ　青戸　テル
亡き母の面影に咲き白桔梗　小山田ミツ
墓に手を合わせる頭上せみの声　生田目ハル
朝霧にしめるエプロンささぎもぐ　鷲野谷ヨネ
盆過ぎて孫の忘れし白いくつ　岸波チヨノ
ふる里や花に送られ迎えられ　関根　光雄
孫ら囲む妻丹精の西瓜割る　芳賀　要
朝顔の花まだ落ちね涼しさよ　蛭田ケイ
鶏頭の花が列なす二八九　芳賀　高
土色に爆ぜる夜空スターマイン　近藤　シゲ
朝ゼミの声をききつつ野菜とる　金沢　ヨシ
紅一輪庭すみに咲くおぜんの花　小滝　セツ
落し水あつめて滝のひびきかな　高木　正美
病床の暑にたえて姉やせ細る　須藤キクイ
夕立に濡れて桔梗の濃紫　高原　三二
山菜の和えをたのしむ夕の膳　佐藤千代治
ひこ孫の生まれくる日よイネ実る　小滝マツヘ
当り玉ゴールへ向かう涼しさよ　石井　春吉
鈴虫の声きいている老い二人　堀川　トミ
みそ汁が煮えて朝ゼミ鳴きはじめ　棚井　キノ
盆三日バクチクの音子等の声　高坂　エイ
下刈りの汗ふき下る桧山り　関根　稔
夏休みラジオ体操で腰なおり　岡部　タカ
風涼しあの夏どこへきりぎりす　大竹　保
白髪を帽子にかくし打つゲート　矢内かほる
人生にまた花の咲く楽しさよ　生田目タマ
社会学級いきな話で若返り　蛭田　シゲ
青刈りの藁を叩いてしめ作る　蛭田　道郎
ゲートボールサイドコーチは時に花　寺島　正二
茶柱で今日を占う老夫婦　寺島ハツノ
夏の庭孫に花の名教えられ　矢吹　茂
ゲートボール年を忘れて花咲かす　関根　初枝
我思い五・七・五にひれがつき　緑川　リウ
いざボール楽は苦のたね汗ぬぐう　阿久津ミツ
減反を重ね夏草伸び放題　吉保　重利
減反の田からとれたる年の豆　石井　光男
今年こそ上位夢見の菊手入れ　鈴木　幸夫
赤とんぼ暑さ昨日に忘れ去

◎川柳の部

高度成長たどりつきたる円高し　須藤　栄恭
減反に秋のみのりの田が続き　佐藤　竜雄
豊作も苦労のたねと頭垂れ　矢吹　喜一
水路　佐藤　保
水やってながめいる菊すがすがし　舟木　ヨシ
台風くずれの雨に溢れる用

竹細工に熱中

ふるさと少年教室

ふるさと少年教室第三回講座は、八月三十日農業者トレーニングセンターで開催されました。

講座の内容は、午前九時から斉藤輔男先生の指導で竹細工に挑みました。日頃ナイフなどを使用しないためか数人が手を切ったりしましたが、出来上った竹とんぼやすだれを手にし、満足した様子でした。

昼食後、午後一時から午後三時までは、トレセンプールで汗を流し、貴重な体験をして解散しました。


▲なれない手つきで竹とんぼづくり

人権擁護相談所を開設
気軽にご相談を!!

次のような困りごと、もめごと、悩みごとをお持ちの方は気軽においでください。

相談は個別にうかがい、内容はすべて秘密にいたします。

○遺産相続、姑と嫁の不和、老後の扶養

○近所の悪臭公害、村八分、境界の争い、近所の騒音、近隣関係

○学校、職場内のもめごと、いやがらせやうわさなどの問題。

▽日時　十月二日（金）午前十時～午後三時まで

▽場所　山村開発センター

▽相談員　大楽勝男さん、鈴木嘉上さん、法務局白河支局職員

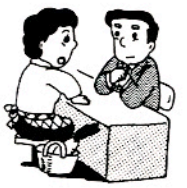

心あたたまる寄附
（村社会福祉協議会）

○大塩　鈴木　實様
亡母（トメ様）の遺志により三〇、〇〇〇円

○鍬木田　添田　剛弘様
亡父（勇夫様）の遺志により一〇〇、〇〇〇円

○巡ケ作　中川西元義様
亡父（勇様）の遺志により三〇、〇〇〇円

心配ごと相談
9月21日（月）
午前10時～午後2時
山村開発センター
行政相談

NHK学園
受講生を募集

学校法人NHK学園では、秋の生涯学習通信講座の受講生を募集しています。

講座には、書道、硬筆、絵画、鎌倉彫、俳句、短歌、古典、英語、パソコンなど、全部で三十七の多彩なコースがあり、通信講座のため、自宅で自由な時間に学習することができます。

詳しい案内書をご希望の方は、〒一八六東京都富士見台二-三六　NHK学園案内係か、〒九六三郡山市麓山町一-五-二一　NHK郡山放送局に、はがきでご請求ください。締切りは、十月十五日。

バイク
自賠責保険への加入を忘れずに

バイクの利用台数の増加に伴い、バイクが加害者となる事故が増えています。そんなとき、もし自賠責保険（共済）が契約切れになっていたら大変です。

九月は無保険（無共済）バイクをなくそうキャンペーン月間です。これを機会にもう一度保険（共済）の確認をしてみてはいかがですか。小さなバイクだからと油断は禁物です。

おめでた

七月

青生野　大森絵里　父大森嘉幸

八月

本坂　目黒なつみ　父目黒四朗
虹ケ沢　石井賀代子　父石井正一
石ノ花　舟木　司　父舟木二郎
蕨ノ草　円谷　久　父円谷義一

おくやみ

八月　歳　世帯主

虹ケ沢　石井一三31　石井勝男
大塩　鈴木トメ91　鈴木　香
巡ケ作　中川西勇73　中川西元義
官代　前田美兄69　前田孝徳
鍬木田　添田勇夫77　添田剛弘
青生野　長井　久77　長井進一

違反建築防止週間
10月11日～17日

休日の在宅当番医

月日(曜)	当番医院 棚倉町	塙町	石川町
9月15日(火)	大木	中島	中島・添田
20日(日)	中央病院	車田	務川
23日(水)	和田	根本	山本
27日(日)	阿部	厚生病院	—
10月4日(日)	藤田	—	矢内・大野
10日(土)	勝田	石川	鹿岡(産)
11日(日)	菅原	—	原外科

ゴミの収集日

収集コース	種別	9月	10月
江竜田～中野町～中山～田尻～彦次郎～反田～前沼～広畑～湯ノ田（可のみ）～役場～農協ストアー～保育所コース	可燃物	14.17.21 24.28	1.5.8.12.15 19.22.26.29
	不燃物	25	9.23
新宿橋～農協倉庫～給食センター～道少田～大塩～宿ノ入コース	可燃物	14.17.21 24.28	1.5.8.12.15 19.22.26.29
	不燃物	25	9.23
鮫中～真坂～寅卯平～茅～酒垂～滑石～折戸～水口～官沢コース	不燃物	24	8.22
越虫～青生野～葉貫～戸草～蕨の草～湯ノ田～中沢コース	不燃物	—	7.21
石井草～前田～鬼越～戸倉～菅田～沼野沢～岩野草～薄ケ久保コース	不燃物	—	2
官代～楢久保～遠ケ竜～内ケ竜コース	不燃物	25	9.23

※　休日は、可燃物・不燃物を出さないで下さい。
※　ゴミは、収集日の朝に出して下さい。