広報
さめがわ

昭和62年
6月号
No. 402
編集兼発行
鮫川村役場
塙町佐藤印刷所



初夏の日差しの下、乾草づくり最盛期

初夏の日差しの下、一面に広がる緑の草原。心地よい風が体を吹きぬけてゆく――。

東白川地方畜産振興施設運営組合で運営する乾草供給センターでは、今が１番草の乾草づくりの最盛期です。

100ヘクタールに及ぶ牧草地の中をトラクター４台がフル回転し、牧草の刈り取り、乾燥、こん包作業が行われています。

今年は、４月の日照りで草丈の伸びと太りがやや悪いものの、ビタミン、ミネラル、蛋白質に富んだ良質な乾草が生産されています。

１番草の１キロ当りの価格は、特級が80円、１級が70円、２級が60円で、既に申込みのある近隣町村の畜産農家等に販売されます。

6月14日　納税組長会議
6月1日～30日　土砂災害防止月間
7月12日　農業委員会委員一般選挙

今月の人口
（6月1日現在）

		前月比
人口	5,452	（－8）
男	2,695	（－8）
女	2,757	（　0）
世帯数	1,132	（－1）

村政の新執行体制決まる

助役に緑川氏、収入役に青戸氏選任


緑川　清幸氏

棚倉高校卒。昭和二十六年十月鮫川村事務吏員に採用され、財政係長、財政課長、総務課長を歴任。自宅は赤坂中野字真坂八六－三。


青戸　彦磨氏

塙高校卒。昭和三十四年鮫川村事務吏員に採用され、議会事務局長、総務課長補佐、副収入役を歴任。自宅は富田字前沼一七一。

六月十日付で、空席になっていた村の助役に緑川清幸氏（五四）と収入役に青戸彦磨氏（五六）が選任されました。

六月六日開かれた定例議会の最終日、全会一致の同意を得て選任されたもので、これで芳賀村政の新執行体制が確立されました。

任期は昭和六十六年六月九日までの四年間で、今後の活躍が期待されます。

近代的ごみ処理施設

東白清掃センターが完成

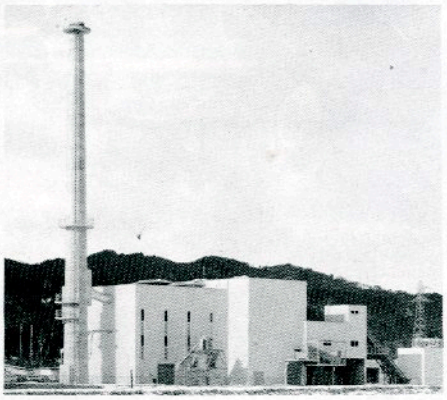
立派に完成したごみ処理施設

塙町上渋井地内に建設を進めていた東白川地方町村衛生処理組合ごみ処理施設（東白清掃センター）が完成し、昭和六十二年四月一日から稼動しました。

総事業費七億一、四〇〇万円をかけ、昭和六十年十月から二年継続事業で工事が行われ、ごみ焼却施設と不燃物破砕施設が完成したものです。

ごみ焼却施設は、十六時間に五十トンのごみ処理ができ、機能を最大限に発揮するため中央制御システムが採用されています。また、ごみ量の把握から排ガス中の塩化水素濃度の監視・記録、さらには自動燃焼制御まで、コンピュータによる運転管理システムも導入しています。

不燃物破砕処理施設は、焼却施設と併設され、五時間で十五トンの燃えないゴミの処理能力を持っています。ここでは、鉄、アルミニューム、不燃物、可燃物の四種類に選別することができます。鉄、アルミニュームについては再利用を図り、可燃物は焼却施設へ、不燃物は圧縮減量化し特に公害対策に万全を期した近代的な施設です。

県政モニターに斉藤輔男さん



が委嘱されました。

県政モニターは、年二回のアンケートに答えるほか県政に対する意見、要望等を随時提出するものです。

委嘱状交付式は、六月一日午後一時半から知事公館で行われました。

今年度の県政モニターに斉藤輔男さん（広畑、54歳）

栽培しいたけを給食センターへ贈る

西野小緑の少年団



西野小学校緑の少年団が六月一日役場を訪れ、「自分たちで栽培したしいたけを、学校給食センターで利用してください」と贈られました。

退任のごあいさつ



坂本恵司

私こと、五月三十一日付をもちまして、一身上の都合により鮫川村助役を退任いたしました。

在任中は、公私にわたり格別のご指導ご援助を賜わり大過なくその職責を果し得ましたことは、これひとえに村民皆様方の日頃のご厚情の賜と深く感謝申し上げます。

これからは、一村民として村の発展を祈念して参りたいと存じますので、より一層のご厚誼をお願い申し上げます。

終りに、鮫川村の限りないご発展と村民皆様のご多幸をお祈り申し上げまして退任のごあいさつといたします。

イネミズゾウムシが村内全域で発生

今年は春先の天候が良かったため、例年より早く村内全地域でイネミズゾウムシの発生が見られます。水稲の被害はもちろんデントコーンまで被害を及ぼす害虫です。

生態は、四月中旬頃から活動を始め、越冬地付近に自生するイネ科雑草の葉を盛んに摂食します。田植えが行われると水田に移動し、イネの葉を食害しながら産卵をくり返えします。

防除方法は、「シクロサールU粒剤」一・五～二キロ（10アール当り）を湛水状態で水面施行し、四～五日止水してください。

詳しくは、農業協同組合におたずねください。

水田農業確立対策
転作等の現地確認
6月22日から村内全域

今年度からスタートした水田農業確立対策の、転作等現地確認が次の日程により行われます。

転作等現地確認日程表

月　日	時　間	該当農事組合
6月22日(月)	9：00	切払、西野、熊野、滝、塚本、塩倉、西部、西山第一
6月23日(火)	9：00	西山中央、大沢、余所内、追木、折戸、宝木、岩野草、西山四区
	13：30	大沢
6月24日(水)	9：00	新宿、真坂、大塩、官沢、馬場、石井草、官代、大石草
	13：30	薄ケ久保
	14：30	東真坂
6月25日(木)	9：00	遠ケ竜、大房、東野、内ケ竜上、葉貫、戸草上、戸草下、前沼
	13：30	内ケ竜下、大竹、戸草新立
	15：00	木戸沢
6月26日(金)	9：00	中沢、二反田、鍬木田、田尻、福原、大戸中、中山、江竜田1、江竜田2
	11：00	下
	13：30	中野町、木之根、越虫
6月29日(月)	9：30	関口一、関口二、世々麦、丸谷地、大犬平1、大犬平2、江堀、青生野、前田
	10：30	広畑

今年の転作等目標面積は、前年度に比べ五八・六%増え一五七ヘクタールと厳しい内容になっていますが、一〇〇%達成に農家の皆さんのご協力をお願いします。

農薬事故をなくそう
農薬危害防止運動

六月は田植えも終り、梅雨期に入って病虫害等の発生が増加し、農薬を使う機会が多くなります。その取扱いなどを誤まると事故を引き起こすことになりますので、次のことに注意しましょう。

◇農薬は、ラベルや説明書に安全に使用する上での注意事項が書かれていますので、使用前によく読みましょう。

◇農薬の調製、散布を行うときは、ゴム手袋など防護用具を着用し、長時間従事せず二、三時間で交代しましょう。

◇散布後は顔、手足など皮膚の露出部を石けんでよく洗い、うがいをしましょう。また、作業期間中は衣服を毎日取り換えましょう。

◇散布中にめまいや頭痛など、気分が悪くなった時は、ただちに医療機関で手当をうけましょう。

◇農薬は、飲食物の容器に移しかえたりせず、また、必ずカギをかけて保管管理をするように心掛けましょう。

西野小学校にでっかいプレゼント

ありがとう石井さん



寄贈されたグランドピアノ

このほど西野小学校にグランドピアノ一式（時価九十二万円相当）の寄附がありました。

ピアノを寄贈された方は、大字赤坂西野字酒垂出身の石井清美さん（六七歳）で、現在郡山市においてアパートや食堂等を経営し成功しています。

このたび母校の西野小学校にご恩返しにと、グランドピアノを贈ったものです。

ピカピカのグランドピアノに、児童たちも先生も歓声をあげて喜んでいました。

公共東野牧場開牧

41頭が放牧される

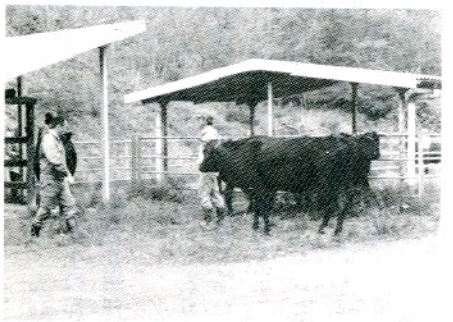

東白川地方畜産振興施設運営組合で経営している公共東野牧場が、五月十二日開牧されました。＝**写真**＝今年は鮫川村と棚倉町から申込みがあり乳牛が八頭、和牛が三十三頭の合計四十一頭で、これから十一月中旬まで放牧されます。

交通安全を呼びかけ

道少田でテント村

春の全国交通安全運動初日の五月十一日、交通安全テント村作戦が午後四時三十分から道少田地内で行われました。



テント村には、交通安全協会、交通安全母の会などが参加し、ドライバーに風せんやチラシなどを配り、交通安全を呼びかけました。＝**写真**＝

梅雨時 自宅のまわりは安全ですか

6月は土砂災害防止月間

らく続いたある日突然に…地面が崩れるとは、ふだんだれも思っていません。

しかし、台風や梅雨などで雨が一時に多量に降ると、いつもは水の少ない沢から土砂が流れ出したり、ふだんは丈夫そうに見えるがけが崩れ始めます。雨で地盤がゆるむためです。

六月は「土砂災害防止月間」です。土砂災害から身を守るため、まず自分の家のまわりをよく調べ、危険がないかどうかを確認しておきましょう。

植木鉢とか庭に土を盛り上げ、そこに水を注いでみましょう。はじめは、水がみるみるうちにしみ込んでいきます。しかし、水を含みきれなくなると、土は崩れ始めます。土砂災害はこうして起こるのです。

土砂災害なんて無縁のもの、被害に遭った人のほとんどがそう思っていたはずです。ところが、雨がしばらく続いたある日突然に…

地面が崩れるとは、ふだんだれも思っていません。

しかし、台風や梅雨などで雨が一時に多量に降ると、いつもは水の少ない沢から土砂が流れ出したり、ふだんは丈夫そうに見えるがけが崩れ始めます。雨で地盤がゆるむためです。

六月は「土砂災害防止月間」です。土砂災害から身を守るため、まず自分の家のまわりをよく調べ、危険がないかどうかを確認しておきましょう。

注意をしたい気象条件

- 長い雨　降り始めてから一〇〇ミリを超えるような時
- 強い雨　一時間に二〇ミリを超えるような時
- 地震　強い地震の時や地震後の雨は特に注意しましょう。

特に危険ながけの条件

- 傾斜　三〇度以上
- 高さ　五メートル以上
- 斜面の異常

※がけ崩れ災害は、いつ起きるかわかりません。日頃の用心、早目に避難



保健福祉だより

赤ちゃんの歯とむし歯予防

歯シリーズ1

◎歯の働き

歯の働きには、
- 食べ物をかむ
- 発音を助ける
- 顔形を整える

などがあります。

しかし、むし歯になってしまうと、かむ力が不足し偏食しがちになります。その結果、身長、体重などの発育に影響を及ぼします。また正しい発音ができないために、内向的な性格になったり、永久歯の生えかわりがうまくいかず八重歯になったり、歯並びがみだれます。このため顔だちを損ったり、食べかすがたまりやすくなり、むし歯になりやすくなります。

◎わが村のむし歯状況

わが村の一才六カ月児と三才児のむし歯状況を福島県全体と比較すると別表のようになります。

一才六カ月児と三才児のどちらも県を上回り、むし歯の多いことがわかります。

むし歯の状況（59年度）

		県	村
1.6才	保有率	7.6%	9.3%
	1人当り数	0.2本	0.4本
3才	保有率	76.6%	79.8%
	1人当り数	5.2本	7.1本

◎歯をむし歯から守る

▼歯が生える前に
- 母乳で育てましょう。
- ダラダラ授乳はやめましょう。
- 飲みながら眠るクセをつけないようにしましょう。
- ミルクや離乳食を与えた後は、湯ざましを与えましょう。

▼前歯が生えたら

水を含ませた清潔なガーゼや脱脂綿で、歯の表面の汚れを軽くふきとってあげましょう。

▼お誕生を迎えたら

少なくても朝、夕食後の二回は、小さな柔らかい歯ブラシで軽くこすって汚れをとってあげましょう。

▼二才を過ぎたら

ひとりで歯ブラシを持って磨く練習を始めましょう。ただし不十分ですからお母さんが手伝ってあげましょう。

▼三～四才を過ぎたら

不十分ながらひとりで歯磨きをするようになります。いっしょに磨いて歯ブラシの正しい使い方を教えてあげましょう。磨きたい時は忘れずにほめてあげましょう。





6・7月健康カレンダー

種別	実施日	対象者	受付時間	会場	備考
3才児健診	6月24日(水)	59年4月23日～5月生まれの児	午後1：15～1：25	山村開発センター	※健診には母子健康手帳を持参して下さい。 ※なお、日程は別途通知しますが、変更することがありますので、ご承知ください。
1才6カ月児健診	〃 (〃)	60年10月23日～11月生まれの児	午後1：40～1：50	〃	
乳児健診（7カ月/10カ月）	6月25日(木)	61年8月、11月生まれの児	午後1：15～	〃	
〃	7月28日(火)	61年9月、12月 〃	〃	〃	
4カ月児健診	7月8日(水)	62年3月生まれの児	午後1：00～2：00	棚倉保健所	
2才児健診（歯科）	7月14日(火)	60年3月～6月生まれの児	午後1：15～	山村開発センター	
追加住民健診	6月29日(日)	未受診者（住民健診を受けられなかった者）	午前9：00～午後3：00	〃	

国税だより

税に関する高校生の作文募集

国税庁では、高校生の皆さんから税に関する作文を募集しています。

テーマは、税について日ごろ考えていることや意見など、税に関するものであれば何でも結構です。

応募は、一人一編で三千字以内。作文の末尾に住所、氏名、学校名、学年、学校の所在地を書いて、九月五日までに白河税務署（〒961 白河市字中田五－一 ☎〇二四八－二二－七一一一）へ提出してください。

応募された作文のうち優秀なものには、国税庁長官賞や仙台国税局長賞などが贈られます。ふるってご応募ください。



みんなのページ

〈投稿歓迎〉身のまわりの明るい話題や出来事、ご意見、感想など、奮って投稿ください。

鮫高テニス部が大健闘!!
県大会に初出場



大健闘した鮫高テニス部員

五月六日から八日までの三日間、須賀川市営テニスコートでインターハイ県南予選が開かれた。個人戦では残念ながら県大会出場はならなかったが、その悔しさを選手は団体戦にぶつけ、結果は十一校中七位と大健闘!!　戦績は四勝六敗であったが、過去二度の団体戦では、それぞれ一勝しかできなかったこと、また、鮫高入学後初めてラケットを握った者が大部分であること等を考慮すると、選手の健闘には頭が下がる。しかも四勝のうちの二勝は、個人戦で県大会出場ペアを有する棚高と学石からあげたもので、選手は大いに誇りにしても良いと思う。

団体戦は各地区とも六位まで県大会出場となる。したがって、本来なら鮫高は出場できないのであるが、ある高校が出場を辞退したため、「次点」の鮫高が「当選」となったのである。「繰上げ当選」ではあるが、選手が頑張って七位につけた結果であるので、選手は勿論、私も喜んでいる次第である。

大規模校のように多数の部員をかかえ、その中から団体戦メンバー八名を選ぶ場合と部員九名のなかから八名を選ぶ鮫高との違いについてはご理解いただけると思う。だからこそ、鮫高のテニス部の健闘が光るのである。

勝っては涙を流し、敗けても泣くという、まさに青春の一ページを展開してくれた全選手に心より拍手を送るとともに、県南代表として恥しくない試合を展開させるべく、今日からまた選手とともに頑張りたい。

最後にテニス部員を紹介する。

三年　松崎夏枝、芳賀祥子、藤田紀美江、蛭田マチ子、藤田あゆみ

二年　下重智子、蛭田さとみ

一年　生田目亮子、芳賀康子

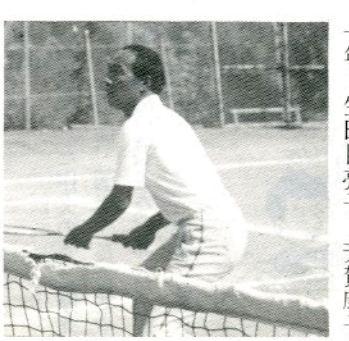

テニス部顧問　遠藤一孝

"春"を感じてウキウキ



春がきましたネ。鳥や花が"春"を感じてうきうきです。うららかな日差しの日曜日、私は縁側でのんびりと日なたぼっこ。

父と母は、春の喜びとともにせわしそう。農作業開始です。秋の取り入れまで夜遅くまで働くんです。でも、その顔はとても、生き生きしています。「やっぱり好きな農業をしているのが一番なんだなあ」と私は思います。

母は冬の間、工場で働きました。スーパーで買った食品の買い物袋をぶら提げて帰ってきます。農作業より、楽な仕事をしていると言ってたけど、何だか疲れ切った顔でした。

夏、野良から帰るときは、背負いかごに、もぎ立てのトマト、秋はトウキビなんかが無造作に放り込まれていて、「もう、成ってたヨ、どうやって食べっぺ」なんて、にこにこ。

兄がブツブツ言いながらも「跡継がなくちゃなんね!」と頑張っています。農作業をやったことがない私です。が、結婚相手は農業をしている男性を選びたいと思います。そのころは農業も「自営業」と呼ばれたいな。

よし、そうと決まれば、日なたぼっこなんかしていられないぞ。「邪魔だ!邪魔だ!」って言われっぺけど、手伝いに行こう。こんな小さな幸せを壊してほしくないです。

コメ輸入なんて反対だ!

東白農商鮫川分校
えつ子

クリーンアップ作戦の感想



西山小六年　石井　亜矢子

みんなや、私たちのお父さん、お母さん達で行なったクリーンアップ作戦は、午前五時三十分からはじまりました。関根直樹君の家のかど口でみんな集ってから、余所内の方へとゴミをひろって行きました。中には、フクロの中に、まだ食べていない梅が三つも落ちていました。でも、もう何日もたっている梅みたいなので、みんなに食べないようにと、注意してあげました。それから、ビニールブクロの中に、ジュースのかんが、十個ぐらい入っているゴミもありました。余所内に行く道が終わって、今度は、宝木の方へいきました。

そして、たまたま、宝木のおじさんが、「ゴミひろいかい。えらいね。」と私達に言ってくれました。私は、とてもうれしかったです。でも、道路に、たくさんゴミやかんが落ちてたのが、ちょっと残念です。

ですから、来年は、今年よりゴミをすてる人をなるべく少なくしてほしいと思います。

そして、学校の回り、身の回り、私達が住んでる鮫川村をきれいにしたいと思います。



西山小六年　我妻　博文

四月二十九日はクリーンアップ作戦です。みんな朝早くから、起きてゴミを拾いました。朝起きるときは寒かったです。

上と下とわけてゴミを拾いました。みんないっしょうけんめい拾っていました。はじめての一年生もふくろをもっていっしょに拾っていました。

ゴミはいろいろなところにありました。川や、どて、道路のはじ、がけ、などにありました。ハッポースチロールやふくろ、でかいゴミもありました。

集まったところに帰ってゴミをおきました。たくさんありました。

みんなに、キャラメルや、おかしをもらいました。とてもみんなつかれた顔でした。おもしろかったです。



文芸



俳句

宿ノ入　田中　義明
水涸れの目を重ねつ、早苗伸ぶ

上　高坂　蚯切
吟行に雲雀の遊ぶ鹿ノ角原

道少田　山本　朗史
鴛のこもごも稚拙峡天界

新宿　斉須　信子
選挙戦終わり山吹どっと咲き

横座　矢吹　茂
風どうと、大枝揺する山ざくら

鮫川高校　沢　草二
転退の人のうわさや桜餅

大塩　矢吹　呂孝
さつき雨どっと疲れの髪を梳く

反田　小山田清哲
水無田植え終りたる足洗う

道少田　山本五十鈴
打ち寄せる夕波かなし千恵子の碑

西山　山本　恵子
岩山にもえたつつつじ鬼と化す

いわき市　金沢暁舟
トンネルを抜けて桜の無人駅

短歌

新宿　杉山　忠男
草萌えて放牧近き山牧場まどか起伏し薫風そよぐ

名下　須藤美代子
戸口まで成りし麹の甘き香の漂いており土蔵の闇に

木之根　赤坂　義郎
わずかなる田畑なれども仇継ぎ田植準備に堆肥運べり

酒垂　石井　カヤ
終日を道路工事のブル動く吾が家の前の道日々に成りゆく

広畑　岡部ヒサ子
味噌桶をさぐれば茗荷紫蘇の実がみその色して眠っていたよ

関口　藤田　マサ
竿はずし嫁のズボンをたゝみつゝ、農と勤めの苦労を偲ぶ

越虫　星　武
昭和初期わが里に勤めし先生を偲びて友と当時を語る

青生野　吉成　タカ
山波の夕焼け空を断つごとく一線白く飛行雲横とう

折戸　阿久津ミツ
田植季に入るも雨なく水不足日照りの空を仰ぎつ焦る

遠ケ竜　須藤　幸子
一枚の絵のごとくあり山峡の水田に揺れる山吹の花

棚橋　関根　一好
萌黄なす山波遠し浮く雲の動くともなく戸草峠に

巡ケ作　鈴木　米子
選挙終え耕耘機の音あちこちに響きていつもの村にもどりぬ

農委だより

農地の売買は
農地移動適正化あっせん事業

農業委員会では、農用地などを「売りたい」「買いたい」という農家の間に立って農地の売買のあっせんをする、農地移動適正化あっせん事業を行っています。

あっせんを希望する農家は、まえもって農業委員会に申出書を提出しておく必要があります。

すでに、売買の約束が相互間で決まっている場合は、あっせん事業に該当しませんので注意してください。この事業の対象となる農用地は、農業振興地域の農用地区域内にあるものに限られます。

〔売主の特典〕

◎農地を売ったときの所得税は、譲渡額から五〇〇万円が控除されます。（通常百万円）

〔買主の特典〕

◎登記をするときの登録免許税が軽減されます。

◎不動産取得税は、課税評価額の$\frac{1}{3}$が控除されます。

◎農地取得資金は、千二百万円（通常四〇〇万円）まで借りられます。

詳しいことは、農業委員会へお問い合わせください。

農業委員の改選にあたって
農業委員の使命と役割

農業委員会の選挙による委員の任期が本年の七月十九日に満了になります。これに伴ない、三年に一度の農業委員の統一選挙が七月十二日に行われます。

農業者が自ら選んだ委員で組織される農業委員会は「土地と人」の問題を預かる行政委員会であると同時に、農業・農業者の利益代表機関としての大きな役割をもつもので、この選挙は農業者にとって最も身近な選挙です。

この機会に、改めて農業委員会に期待されるものは何か、どのような使命と役割をもっているのかを考えてみます。

重要な地域農業の推進役

農業委員会は、昭和二十六年に発足し、三十六年が経過しました。今回の統一選挙は十三回目です。「農地改革から農業改革へ」という使命を担って、激動する農業情勢のなかで、農政の推進に多くの足跡を残してきました。

わが国農業の体質を強化するため、昭和五十五年に農地三法が制定されました。中核的農家、担い手農家を育成するため、農地流動化を積極的に進めるための農地政策で、この中心的な推進機関として農業委員会が位置づけられました。それ以来、地域農業確立の推進役としての役割は、ますます重要になっています。

改めていうまでもなく、今日の農業、農村をめぐる局面は、極めて重大です。世界的な経済情勢からくる農産物輸入圧力の増大、円高不況の拡大、行財政改革下における農林予算の大幅な削減などのなかで、各方面から農業批判が相次いでいます。今こそ、国民生活の基礎となる食糧政策のあり方について、長期的な視点にたった国民の合意を形成し、確固たる農政の基本を確立しなければなりません。

農政審議会では、構造政策の推進を柱に農政の全面的な見直しを進めることとし、農業の再編成を進めるための政策の準備を行っています。このようななかで、農業者の意見を反映した政策の実現のため、農業者の利益代表機関である農業委員会の意見を、農林水産大臣への答申に、政策方向の具体的な提言としてとりあげています。

今後、農村では、担い手の減少や農地の遊休化、農地利用率の低下、農産物の過剰と不足などの問題を解消し、産業としての農業を確立しなければなりません。

このためには、農地の利用権を中核的農家、担い手農家に集積させ、足腰の強い近代的な経営を確立する必要があり、今後ますます農業委員の任務は重要になります。

行動する農業委員を

地域農業の再編を進める構造政策の推進は、農業者はもとより関係機関・団体が総力をあげて取り組むべき課題です。特に農業委員会には、農業者の利益代表機関として、その中心的な推進の役割が期待されています。

こうした期待に応えるためには、行動する農業委員を選ぶことが大切で、農業農村の発展について見識と情熱をもつ人材が望まれます。

このためにも公選制を基礎とした農業委員会制度の意義を、改めて考えてみることが必要です。

公民館だより

社会学級に204名が入級

第二十回鮫川村社会学級開級式は、五月十二日西野・西山教室、五月十四日中央・富田教室、五月十五日渡瀬・青生野教室がそれぞれ大字の会場で開催されました。

開級式の後、各教室とも運営打合せを行い、学級の運営委員・方部連絡員・学習計画などを決め、年間を通して楽しく意義ある運営をすることになりました。

その後、第一回講座が行われ、「健康づくりのための食生活指針にみる心臓病の予防」と「ご存じですかお酒の正体」のビデオを鑑賞し、日頃の健康管理を学習し、趣味の講座としてゲートボールなどを楽しみました。

一年間、この学級のお世話をしてくださる各教室の運営委員は次のとおりです。

◎**西野教室**　入級者四十七名
（委員長）須藤栄恭（副委員長兼会計）矢吹喜一（副委員長）高坂エイ（庶務）佐藤竜雄（監査）舟木三郎

◎**西山教室**　入級者三十八名
（委員長）矢吹茂（副委員長）関根初江、水越クニ（庶務会計）阿久津光翁

◎**中央教室**　入級者二十八名
（委員長）佐藤千代治（副委員長）高原三二（庶務）佐藤周二（会計）高木正美（監査）小滝マツヘ

◎**富田教室**　入級者三十名
（委員長）石井光男（副委員長兼庶務）吉保重利（副委員長）松本ミノ

◎**渡瀬教室**　入級者二十九名
（委員長）遠藤忠助（副委員長）芳賀登、寺島ハツノ（庶務会計）蛭田ケイ（監査）星　武

◎**青生野教室**　入級者三十二名
（委員長）大竹保（副委員長兼庶務）鈴木清司（会計）藤田シマ


▶西野教室の開級式


▶西山教室のみなさん

新体育指導委員 14人が任命

体育指導委員の任期満了にともない、新しい委員、十四名が任命されました。

体育指導委員は、スポーツ振興法に基づき任命されるもので、村のスポーツ振興のためスポーツの実技の指導その他スポーツに関する指導、助言を行います。

新しく任命された委員さんはつぎのとおりです。

氏名	住所	氏名	住所
増子　久美	前塩倉	芳賀　義美	大石草
緑川かつ子	仁田	鷺野谷重一	中沢
関根啓太郎	余所内	戸村　正明	鍬木田
関根　徳次	戸倉	芳賀　登	田苗下
生方　利夫	道少田	菊地　常夫	下
岡部由美子	大塩	岡部　照夫	青生野
藤田　朋子	広畑	生田目忠一	青生野

ニュースポーツ・グラウンドゴルフ

簡単なルールや適度な運動量で、子供からお年寄りまで誰でも気軽に楽しめるニュースポーツ「グラウンドゴルフ」が全国で注目を集めています。

村でも、このグラウンドゴルフを四セット購入したところ、村体育指導委員等から好評を得ています。

一般貸出しもしますので、希望者は農業者トレーニングセンター（☎四九－二二一九五）まで。

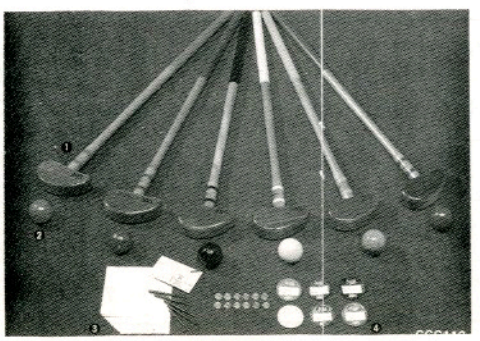

児童手当を受けている方
お済みですか「現況届」

児童手当の支給を受けている方は、六月一日から二十五日の間に「児童手当現況届」を役場に提出しなければなりません。

この現況届は、受給者の前年の所得状況と、六月一日現在での児童の養育状況などを確認し、引き続き児童手当が受けられるかどうかを決める大切なものです。

もし、この届が提出されない場合は、受給できる資格があっても、六月以降の児童手当が停止されますから、必ず期限内に提出してください。



国民年金保険料
納付が困難な方は
免除の手続きを

国民年金保険料は、一カ月七、四〇〇円ですが、保険料を納めることが困難な人のために「保険料免除制度」があります。

ただし、高額な生命保険料等を支払っていたり、住宅、土地などの不動産、動産を取得するための借入金もしくは債務を負担している場合は、免除になりません。

手続は六月二十五日まで、住民課で受付けます。

社会保険加入事業所の
算定基礎届説明会

社会保険に加入している事業所は、七月一日現在の被保険者の報酬月額算定基礎届を八月十日までに提出しなければなりません。

今年から、この届出書が機械でうち出したものに変更され、いままでの用紙は使用できなくなりました。社会保険事務所では、この説明会と受付調査を次により開催します。

◇日　時
- 説明会　七月八日　午後一時～午後三時三十分
- 受付調査　八月七日　午前十時三十分～午後三時

◇場　所　棚倉町中央公民館

不明な点は郡山社会保険事務所（〇二四九－三二－三四三四）へ。

おめでた

四　月

仁田　緑川瑞穂　父緑川一良
馬生田　鏑木卓弥　父鏑木重正
滝ノ下　遠藤ゆりか　父遠藤　豊
滝ノ下　遠藤えりか　父遠藤　豊
戸草　諸橋徳次　父諸橋貞夫

五　月

中　鈴木沙織　父鈴木善康
田中　國井ゆかり　父國井秋好
岩野草　坂本雄希　父坂本清美
鬼越　圓井幸恵　父圓井七藏

おくやみ

五　月　歳　世帯主

塩倉　矢吹徳次　85　矢吹友春
戸倉　関根義美　75　関根勝士
馬場　鈴木重隆　44　鈴木ミチ子
滝ノ下　渡邊亘　75　渡邊照美
反田　坂本キノ　95　坂本恵司
鍬木田　緑川ナミ　78　緑川義春

休日の在宅当番医

月日(曜)	当番医院 棚倉町	塙町	石川町
6月14日(日)	和田	根本	円谷・三瓶(胃)
21日(日)	阿部	厚生病院	大野(眼)・中島
28日(日)	藤田	—	添田
7月5日(日)	勝田	石川	務川
12日(日)	菅原	—	山本

ゴミの収集日

収集コース	種別	6月	7月
江竜田～中野町～中山～田尻～彦次郎～反田～前沼～広畑～湯ノ田（可のみ）～役場～農協ストアー～保育所コース	可燃物	15.18.22 25.29	2.6.9.13.16 20.23.27.30
	不燃物	19	3.17.31
新宿橋～農協倉庫～給食センター～道少田～大塩～宿ノ入コース	可燃物	15.18.22 25.29	2.6.9.13.16 20.23.27.30
	不燃物	19	3.17.31
鮫中～真坂～寅卯平～茅～酒垂～滑石～折戸～水口～官沢コース	不燃物	18	2.16.30
越虫～青生野～葉貫～戸草～蕨の草～湯ノ田～中沢コース	不燃物	17	1.15.29
石井草～前田～鬼越～戸倉～菅田～沼野沢～岩野草～薄ケ久保コース	不燃物	—	10
官代～檜久保～遠ケ竜～内ケ竜コース	不燃物	19	3.17.31

※　休日は、可燃物・不燃物を出さないで下さい。
※　ゴミは、収集日の朝に出して下さい。

塙セリ市場だより

（62・5・20）

性別	頭数	取引価格 最高	最底	平均	平均体重	平均月令
	頭	千円	千円	千円	kg	月
雌	176	883	215	304	253	9.8
去勢	152	469	269	371	281	9.5
計	328			335	266	9.7

今月の納税　村県民税(1)　国民健康保険税(1)　国民年金保険料　納期限 6月25日（木）