広報
さめがわ

昭和62年
2月号
No. 398
編集兼発行
鮫川村役場
塙町佐藤印刷所

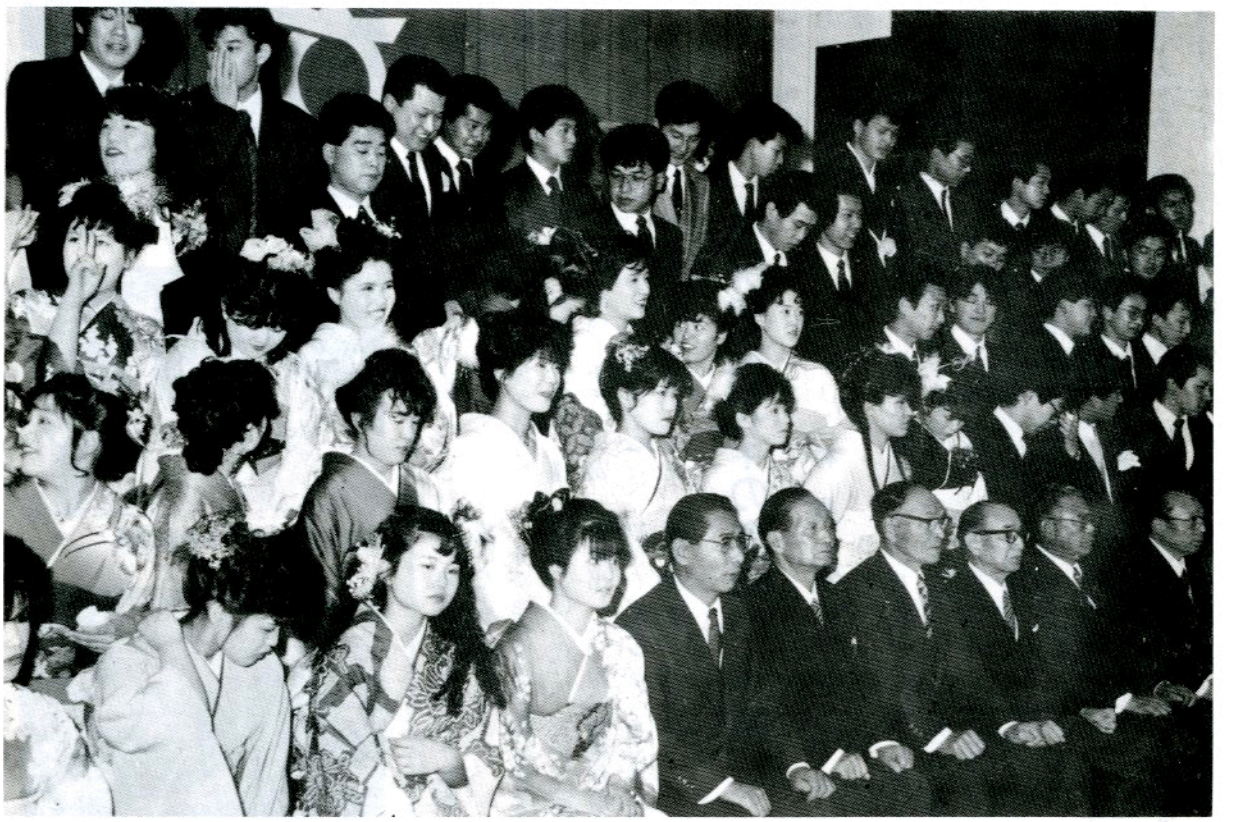

新成人78名が大人の社会に

村恒例の成人式が１月15日午前10時から山村開発センターで行われました。

この日成人に達した男子48名女子30名は、真新らしい背広や華やかな振袖姿、緊張感もひとしおの様子で式典に臨みました。

先づ石田村長から成人の意義、その権利義務、これから成人は何を為すべきかなどについて式辞があり、代表の金沢千代子さんに成人証書と記念品が手渡しされました。

次いで来賓の芳賀議長さんの祝辞があり、成人者を代表し、中川西賢一君が誓詞を朗読して決意を表明しました。

このあと成人者の感想文発表に入り、蛭田仁子さん、宗田和子さん、芳賀美恵子さんが、それぞれ登壇しました。

今年は式典の後、記念講演会が開かれ、福島民報社専務河田亨さんの有益な講演がありました。

２月16日～３月13日　所得申告相談受付
２月28日～３月13日　春の全国火災予防運動
３月７日～13日　建築物防災週間

今月の人口
（２月１日現在）

		前月比
人　口	5,484	（－17）
男	2,712	（－６）
女	2,772	（－11）
世帯数	1,126	（－４）

村政のあゆみ (46)

村税完納30年の実績に感謝

村長　石田卯子八

本村は昭和六一年度の村税について、引続き全村完納の実績を挙げることができました。

国際経済の荒波にもまれながら貿易不振、円高不況の深刻化するにつれ、農産物の輸入自由化も求められるようになり、企業の倒産も相次いで起りました。

特に農村は減反と農産物価格の低落を押しつけられ、容易ならざる事情下にありましたが、わが村は納税者皆様の真摯なご協力によって、この金字塔をうち立てることができたのでありま す。深く感謝の意を表し、心からお礼を申し上げます。

この年度でわが村が積んだ村税完納の実績は三〇年に達しました。県内に未だその例なく、全国的にも極めて稀なるものと誇りにも感じ、また執行機関としての責任の重さが身にしむ思いであります。

過去におけるわが村の納税成績は、誠実な村民性からかつては納税模範村といわれた時代もありましたが、戦中戦後は著しく低下し、毎年度の決算も容易にできず、三年越しで議会の認定という事態も続いたようであります。

特に地方自治法施行直後の昭和二〇年代は、村税の滞納が続出して、国民健康保険は給付を休止せざるを得ない事態もありました。

それが昭和三〇年度以降急速に改善され、昭和三二年度に初めて全村納税の完納という実績をあげることができたのであります。

今、その要因をなしたものを考えてみますと、

①村政の内容、納税の使い途などが納税者に理解されるようになったこと。

②区長の制度、納税組長の制度が条例等で定められ、その責任と活動の分野が明らかになったこと。

③村の行政施策が集落のすみずみまで行き届くように配慮され、それが遂次実現して行ったこと。

などがあげられると思いますが、その基軸をなすものは納税者の意識の向上と努力であることはいうまでもありません。

この美わしき事績は、これからの村の限りなき発展のために、永く継続されることを念願し、期待するものであります。

積雪寒風を突いて 消防団出初式



市内行進をする機械化部隊の威容



通常点検をうける幹部団員



開発センターで行われた表影式



無火災・優良団員の功をたたえる

恒例の消防団出初式が、一月六日午前一〇時から山村開発センターで挙行されました。

積雪寒風を突いて、消防自動車による市内行進や通常点検、水勢披露などが行われ、今年の無火災を誓いました。

このあと山村開発センターに会場を移し、優良団員、無火災分団の表彰が行われました。

心あたたまる寄附

○鮫川村青年会（会長藤田浩之）様
第三十九回文化祭バザー益金九、五〇〇円

○大字富田字二反田
船木貞子様　九、六九三円

○大字赤坂中野字巡ケ作
宗田秀郎様
養母（ツネ様）の遺志により二〇、〇〇〇円

○大字西山字戸倉　関根昭二様
亡母（フリ様）の遺志により五〇、〇〇〇円

○大字富田字鍬木田
松本好雄様
亡父（健治様）の遺志により一〇〇、〇〇〇円

（鮫川村社会福祉協議会）

村営住宅ほぼ完成



▲ 完成間近の村営住宅

村営住宅平面図

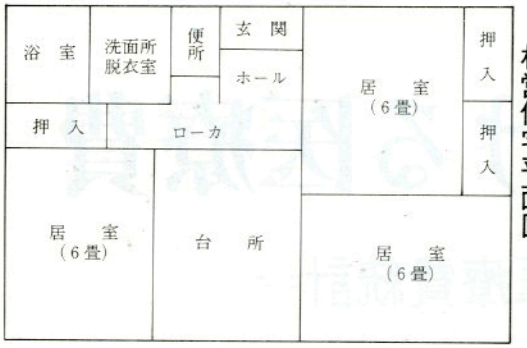

4月1日から入居できます

さぎり荘の北側に建設中の村営住宅は、通路のほ装工事を除き、ほぼ完成しました。

村営住宅は、村内の住宅不足を解消するため、四年間に一〇棟建設の計画で、今年度は二棟建設しました。

住宅の構造は木造平屋建で、3DKのゆったりした造りになっており、四月一日から入居できるようになります。

入居資格は、同居親族があり、収入の額が標準世帯（本人と扶養親族三人）の場合、四二八万七、九九九円以下の方です。

入居者の募集は、後日回覧等でお知らせします。

畜産経営の新しい技術を学ぶ
高野農学博士を迎え講演会

畜産経営の安定を目指し、去る一月三一日午前一〇時から、農業技術指導センターで畜産講演会が開かれました。

講師に農林水産省草地試験場長の高野信雄先生を迎え、―繁殖経営の技術革新―「自給飼料の活用とサイレージ戦略」と題した講演をお聞きしました。

先生は「これからは草の青刈り給与はやめ、労力配分や天候に左右されない通年サイレージ給与体型を確立し、より経営の安定を目指すように」と、スライドを用い具体例を示しながら力強く説明されました。

出席した約一〇〇名の畜産農家は感銘深く、今春からの実践を決意したようすでした。

（講演内容は6・7面に掲載）



畜産講演会の熱心な聴講ぶり

三角巾て便利ですぇ～
救急法の講習会



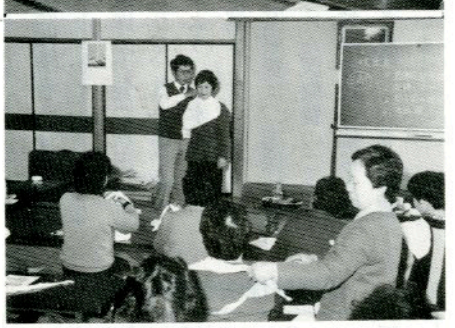

赤十字救急法講習会が、1月14日午後1時30分から山村開発センターで開かれました。

これは突然の事故によるケガなどの場合に、あわてずに手当をする方法を身につけるもので、大変役に立つ講習会でした。

国保財政ピンチ

増え続ける医療費

＝60年度保険者別医療費統計＝

年々増え続ける医療費――。特に国民健康保険は、昭和五九年度後半から退職者医療制度の創設と併せ、国庫負担率の大幅な引き下げや医療費の改定により、全国市町村の国保財政はピンチの状態です。このまま医療費が増加し続けると、皆さんに負担していただく国保税が更に増加することになります。それには、「自分の健康は自分で守る」を合言葉に、お互に日頃の健康管理に注意し、早期発見・早期治療に心掛けることが大切です。ここにわが村の昭和六〇年度の年間保険者別医療費統計をお知らせしますので、大切な医療費を無駄遣いしないよう、よく検討してみてください。

国保の医療費

国民健康保険制度は、私達が健康で豊かな生活が送れるようにと生まれた制度で、困ったときに、お互い助け合っていく〝相互共済〟を建前としています。

昭和六〇年度の国保の医療費は別表のとおりで、総額で四億三、三四八万四千円となっており、これを前年度と比較すると六・八%の増であります。

この医療費の増高の要因としては①六〇年三月に医療費の引き上げ②入院外医療費の増加③退職者医療制度の実施④高額療養制度の改正⑤医療の高度化による高額化―などがあげられます。

医療費構成割合の比較

総医療費を入院、入院外、歯科、調剤に区分し、五九年度と六〇年度の構成割合を比較してみると、入院が二・三%、歯科が〇・六%減となっているものの、入院外が二・八%、調剤〇・一%を合わせて二・九%増となっています。

これは、入院外が一四・七%と大幅な伸び率になったことによるものです。

国保と老人医療費の比較

国保と老人保健の医療費構成割合を比較してみると、老人の入院に占める割合が国保の五四・七%に対し、老人が六四・七%と極めて多くなっています。また、歯科の割合が国保九・六%に対し、老人が二・七%となっていることが大きな相違点です。

国保被保険者の状況

国保被保険者数の状況は別表のとおりで、県全体で減少しているように、本村においても毎年減少しています。

国保の医療費は、国保被保険者が受けた医療費のことですから、被険者数の推移も医療費を見る場合に大きな要素となっています。

保険者別医療費の状況

種別			件数	日数	費用額	保険者負担額
国保	一般	入院	546件	10,727日	151,333,900円	106,541,938円
		入院外	11,859	20,855	97,395,230	69,097,394
		歯科	2,402	6,981	26,602,350	18,690,930
		調剤	113		841,550	602,852
		計	14,920		276,173,030	194,933,114
	退職者	入院	17	350	3,925,520	3,140,416
		入院外	385	651	3,171,990	2,368,923
		歯科	43	110	569,190	439,353
		調剤	2		12,250	8,575
		計	447		7,678,950	5,957,267
国保計			15,367		283,851,980	200,890,381
老人保健		入院	301	6,629	96,824,830	95,812,430
		入院外	4,043	8,026	48,706,960	47,090,160
		歯科	280	785	3,976,880	3,865,280
		調剤	11		123,280	123,280
		計	4,635		149,631,950	146,891,150
合計			20,002	55,114	433,483,930	347,781,531

国保被保険者数の状況

区分	59年度	60年度	前年対比
一般被保険者	3,337人	3,234人	96.91%
退職被保険者	66	65	98.48
小計	3,403	3,299	96.94
老人保健受給者	451	453	100.44
合計	3,854	3,752	97.35

一人当り給付額と保険税

六〇年度の被保険者一人当りの給付額（村が被保険者の医療費として医療機関に支払った額）は九二、六九二円で、一人当りの保険税額は三二、五五八円でしたので、保険税の約三倍の額を村が負担したわけであります。

また、一般被保険者を基準にすると、退職者等は一・四倍、老人保健受給者は三・九倍の医療費がかかっており、高齢者ほど医療費が多額になり、特に老人の入院が一般の四・六倍と高い状況にあります。

一人当り受診率

六〇年度の年間受診件数は一万九、八七六件で、平均加入者三、七五二人から見ると受診率は五二九・七%に上ります。受診率においても老人保健受給者が最も高く、一般被保険者に比べ二・二倍、入院では三・九倍、入院外で二・四倍となっています。

諸比率の対前年度比

対前年比の指数五項目（一人当り費用額、受診率、一日当り費用額、一件当り費用額、一件当り日数）を、県平均一〇〇とした正五角形のレーダーチャートでみると、医療費の傾向を視覚的にとらえることができます。

本村の場合は、国保、老人共に一日当り費用額を除き、それぞれ県平均より下回っているものの、一日当り費用額が国保で一八%、老人が二二・一%、合計一八・二%と大きな伸びを示しています。

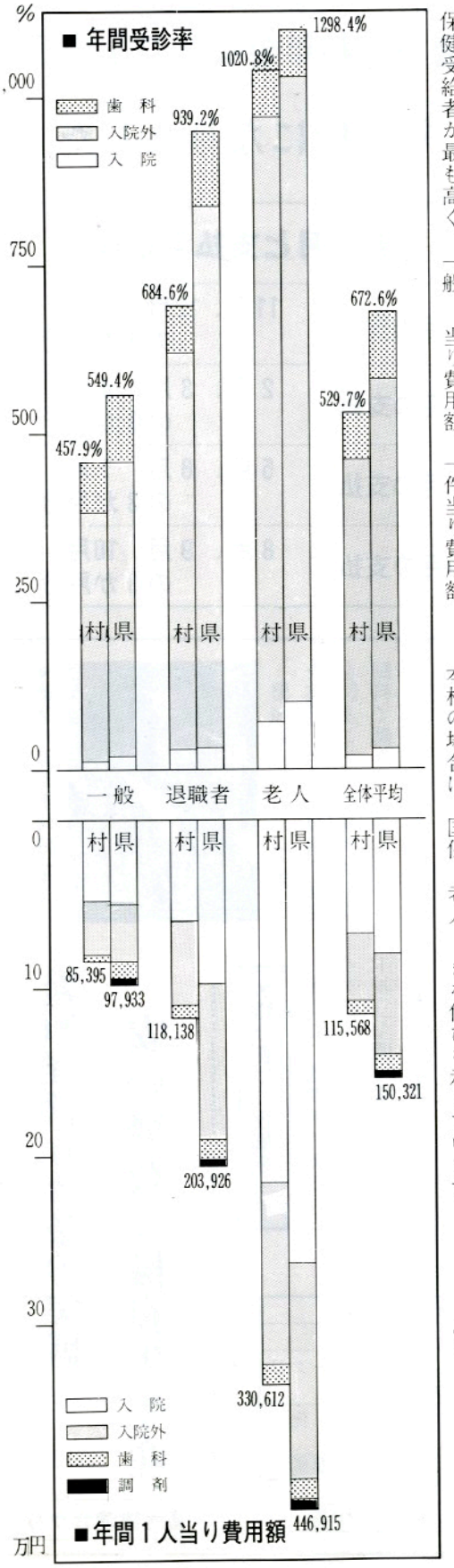

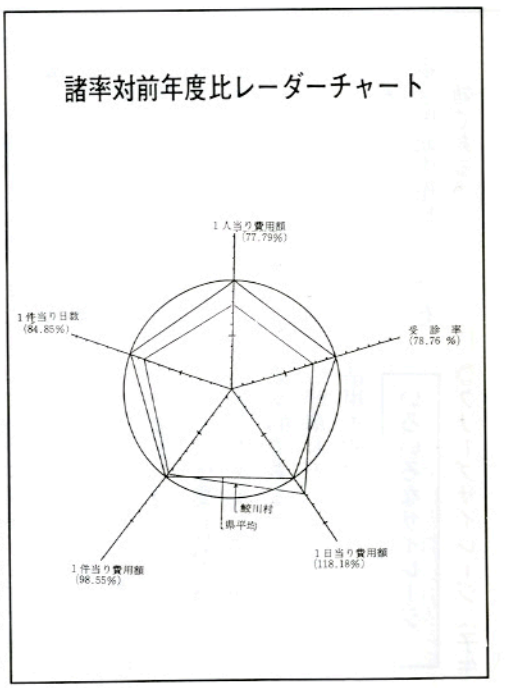

医療費節減 6つのポイント

- 村で行う健康診査、胃ガン検診、子宮ガン検診等は必ず受けて、病気の早期発見、早期治療に努める。
- 栄養、運動、休養の健康三原則を守る。
- 治療より予防に努める。
- 同じ病気で、いくつもの病院にかからない。
- 急病を除き、深夜、時間外受診、往診はさける。
- 医療費に関心を持ち、村からの医療費通知と医者にかかった内容を調べてみる。

通算老齢年金などの支払月
年4回になりました

これまで国民年金、厚生年金保険および船員保険から年二回（六月、一二月）支給されていました通算老齢年金および通算遺族年金等の支払いが、昭和六二年二月から年四回に変更されました。

変更された支払月と支払年金額の内訳は、別表のとおりです。

なお、昭和六一年一二月の支払いは昭和六一年六月から一一月までの六カ月分を支払っていますので、昭和六二年二月の支払いに限り、昭和六一年一二月と昭和六二年一月の二カ月分（初めて年金の支払いを受けられる方は、支給開始年月から六二年一月分まで）が支払われ、五月の支払いから三カ月分ずつ支払われることになります。

支払月と支払年金額	
2月の支払	11月、12月、1月の3か月分
5月の支払	2月、3月、4月の3か月分
8月の支払	5月、6月、7月の3か月分
11月の支払	8月、9月、10月の3か月分

みんなで支える国民年金制度

国民年金は、全国民がみんなで支える年金制度です。一人一人が保険料の納入もれがないように注意しましょう。



繁殖経営6カ条の実践
安い経費で優良牛生産

畜産講演会から

◀講師の高野農学博士



繁殖経営の六カ条（表一）を実践し、より経営の安定を図ること。本来牛は自給飼料で飼うのが基本である。自給飼料の栽培、貯蔵、利用をいかに金をかけないでやるかがポイントである。

夏場の草の青刈り給与はなぜ悪いのか、それは労力が他作目と競合したり、雨天の時でも作業をしなければならず嫌がられる。また収量も上がらない。通年サイレージ方式は労力も計画的に配分でき、適期刈取りと二毛作により収量の増加も図られる。

●二毛作の例

トウモロコシとエン麦
イタリアンライグラスとトウモロコシ
ライ麦とトウモロコシ
※水田転作作目として有効である。

水稲の裏作に牧草を

稲刈り二週間前の乾田に、イタリアンライグラスを十アール三～四kg播種、窒素を少量施肥し翌春刈取りサイレージとする。

サイレージ調整のポイント

サイレージ調整は、乾草調整のように天候にあまり左右されず、サイロもバッグサイロやドラム缶サイロ等の簡易なものでも十分である。ただカッターは大型のものが必要で、三～四戸共同で購入するのが望ましい。

また、作業も気の合った三～四人のグループで行うのが効率的である。

野草も大いにサイレージに活用する。

いろいろなサイレージ

◎クリープサイレージ（子牛

表1　繁殖経営改革の6カ条

必要な項目	その具体策
1．年1産　6連産以上	繁殖牛の栄養改善・通年サイレージ
2．市場性の高い子牛生産	牛床乾燥・クリープフィード（別飼）・良質乾草・クリープサイレージ（子牛別飼用サイレージ給与）
3．自給率の向上と通年サイレージ	子牛1頭濃厚飼料3.0万円以下、野草のサイレージ化、夏山放牧・冬里サイレージ
4．飼養規模の拡大	3頭から5頭へ、5頭から10頭へ、自給飼料の準備
5．科学的飼料給与	飼料計算・体重測定
6．支出の抑圧	手作り牛舎・手作りサイロ・農機共同利用・作業

所得申告は3月16日まで

今年も所得の申告をしていただく時期になりました。

この申告は、昭和六一年中に得たすべての所得について申告していただくもので、所得税・村県民税等の税額を決定する基礎になるものです。

村では、先にチラシ等でお知らせしたとおり、二月一六日から三月一三日まで申告相談を受付します。

受付時間は、午前九時から午後四時までとなっていますので指定の会場で申告してください。

所得申告相談受付日程

月　日	曜日	場　所	行政区名
2月16日	月	山村開発センター	期日指定の人
17日	火		
18日	水	青生野区集落センター	青生野
19日	木		
20日	金	渡瀬区集落センター	渡瀬
21日	土		
23日	月	山村開発センター	期日指定の人
24日	火	富田区集落センター	富田
25日	水		
26日	木	東石区集落センター	赤坂東野
27日	金		石井草
28日	土		
3月2日	月	赤坂中野区集落センター	赤坂中野
3日	火		
4日	水	西山区集落センター	西山
5日	木		
6日	金		
9日	月	西野生活改善センター	赤坂西野
10日	火		
11日	水		
12日	木	山村開発センター	上記会場で申告できなかった人
13日	金		

※受付時間は午前9時から午後4時までです。

贈与税の申告もお忘れなく

贈与税の申告と納税は、二月一日から三月一五日までですが、一時に納めることが困難なときは、担保を提供するなどして五年以内の年賦による延納もすることができます。

詳しくは、白河税務署（☎〇二四八－二二－七一一一）にお尋ねください。

育成用）…早刈り牧草を予乾し、フスマ等濃厚飼料を五～十パーセント加え積込む。デントコーンの場合には大豆粕三～五パーセントを加える。

◎オールインサイレージ（肥牛用）…ホールクロップサイレージにビール粕や豆腐粕があればこのサイレージを加え、切ワラと濃厚飼料を飼養標準により混合し、水分を五〇パーセントにして再度サイロに詰める。

●野菜くずサイレージ…野菜くずにフスマと稲ワラを加えサイレージにする。

◎アンモニア処理…稲ワラ、麦ワラ、不良牧草に液体アンモニアを二パーセント注入、密閉する。タンパク質含有量が高くなり、消化率も良くなる。

飼料は科学的に給与する

無計画に餌を多く与えていると牛は妊娠末期に太り過ぎる。その結果、難産や分娩後の食欲減退、ケトージス等になりやすい。餌は飼養標準により給与する。

また、牛は毛づやが良く、やせすぎず、肥りすぎない、好ましいボデーコンデションで飼うことが大切であり、ボデーコンデションを判定する眼を養なう必要がある。

クリープフィードの実施

子牛が母乳だけで育つのは二～三週間である。その後は餌を補給する必要があり、クリープフィード（子牛の別飼い）は必らず実施し発育の良い子牛を生産すること。

繁殖経営の免許証

繁殖経営を安定して実施するためには基本技術（普通免許）と応用技術（第二種免許）が必要である。プロの農業者は基本に忠実であることを忘れてはならない。

○普通免許取得の条件…**表二**

○第二種免許取得の条件

①ボデーコンディションの判定と応用。

②分娩後の飼料給与法（ステージフィーディング）の応用。

③クリープフィード用サイレージの調整

一～二年で普通免許、三年後には第二種免許を取ること。いかに安い経費で良い牛を生産するかがポイントである。

表2　繁殖経営の基本技術

区分	技術目標	技術普及率% 現状	技術普及率% 昭和65年
1、サイレージ平衡給与と自給率の向上	1．TDN（可消化養分総量）自給率85%年1産 2．①夏山放牧・冬里サイレージ ②平場では通年サイレージ	1	60
2、クリープフィードと月1回体重測定	1．子牛牛床は乾燥 2．生後15日から別飼い 3．発育のチェック	30	80
3、科学的飼料給与と年1産・6連産	1．飼養標準による飼料給与 2．子牛1頭の購入飼料3万円以下	10	50

※　普通免許証持つ農家の割合によって将来が決まる



スクールバス(戸草線)を更新

遠距離通学児童・生徒の便を図るため、村ではスクールバスを運行しています。

このスクールバスのうち、戸草線を運行しているバスは耐用年数が来たために、前年度の青生野線と遠ケ竜線の二台に引続き国の補助をうけてこのほど新しいバスを購入しました。

価格は五〇人乗り一台六三五万円です。

第三学期の一月一〇日から運行をはじめています。

▲戸草線を運行している新しいスクールバス

鮫高だより

楽しく学んだ鮫高の生活
思い出を綴る文集を発行

まもなく卒業式です。三年間通い学んだ三年生達は、それぞれの思い出を卒業文集に残しています。その卒業文集の中から、今年度の卒業生が書いた「卒業に当たって」の作文を紹介します。

私と鮫高

三年　山形　まゆみ



今、鮫高での三年間を振り返ってみると、いろいろな事を思い出します。初めての高校生活の中で学んだことも、たくさんあります。先輩達や先生方と一日中楽しく過ごしたこと、芋煮会、そして、協力することの大切さを学んだ球技大会や運動会。その他、数えきれないほどの楽しい思い出、鮫高だからこそ作れた思い出だと思います。

人数は少ないけど、大きな学校よりも先生と生徒、先輩と後輩の結びつきが強いと思います。学校生活が楽しいと同時に、勉強も身に付きました。私も中学生の頃は、「鮫高は分校だから」と思っていました。でも鮫高に入学して、

鈴木春栄画伯奨学金や商工業振興後継者育成奨学金を希望する方は、次の要領で募集しますから応募してください。

鈴木春栄画伯奨学基金

◆応募資格

1、鮫川村に引き続き五年以上住んでいること。または住んでいたこと。

2、高等学校、高等専門学校、大学に在学していること。または今春入学予定者であること。

3、経済的理由で修学が困難であること。

4、国または他の団体から、同種類の奨学金の貸与または給与を受けていないこと。

5、品行が正しく、学術にすぐれ身体が強健であること。

◆貸与月額

1、高等学校、専門学校奨学生（一～三年）の場合　月額一万五千円以内

2、大学、高等専門学校奨学生（四～六年）の場合　月額二万円以内

◆貸与始期及び貸与期間

昭和六二年四月から在学する学校の正規の修業期間

◆募集期間

昭和六二年三月一日から三月三一日

◆奨学生の決定

奨学生は、選考委員会で願書の内容を審査決定し、出願者に通知します。

◆奨学金の返還

奨学生は、卒業の月の六か月後から一五年以内に返還すること。

◆申し込み・問い合わせ先

鮫川村教育委員会　学校教育課（☎四九－三一五一）

万全ですか進学資金
"奨学生"を募集中



▶盛大に開催される学校祭（山峡祭）

鮫高の本当の良さがわかったような気がします。

もし他の学校へ行っていたら、存在感もなく三年間を過ごし、卒業ということになっていたかもしれません。それではちょっと淋しすぎると思います。せっかく地元にこんないい高校があるのだから、先輩達が長い年月の中で築いてくれた伝統を絶つことのないように、もっと地元の人に鮫高の良さをわかってもらえるよう、私達が努力して行かなければならないのです。

私達はもう卒業しなければならないので、残された日々を、そして一、二年生は、これから鮫高を引っぱっていかなければならないので、毎日の学校生活を有意義に過ごして、私達の後輩が一人でも多く鮫高に入ってくれるように努力してほしいと思います。最後にこの鮫高に入学して、本当に良かったと思います。

文芸



俳句

新宿　斉須　信子
小春日や林を移る鳥の声

横座　矢吹　茂
残月の白さよ屋根の霜の上

大塩　矢吹　呂孝
神酒欲しや仕事始めの斧一番

鮫高沢　草二
狂院の廊暖房の音奔る

道少田　山本五十鈴
天涯孤独と大寒を行く頬かむり

宿ノ入　田中　義明
雪の富士見えて山茶花色淡し

反田　矢部　正子
ままごともけんかも根方梅一輪

反田　小山田清哲
残業の終えたる空に星凍る

上　高坂　蚯切
そこはかとなく木々濡らす寒の雨

道少田　山本　朗史
高窓に声大寒の物乾く

短歌

新宿　杉山　忠男
追憶に浸る余生を潤はす雫たらむと年賀状書き次ぐ

木之根　赤坂　義郎
山峡の稲の実のりを見廻ればわが足音に雉子飛び立てり

名下　須藤美代子
やわらかに湯気立つ鍋を囲みつつ吾子の土産の酒に酔いたり

遠ケ竜　中川西好幸
林に降る雪遥として日に染まり万朶の花散るが如しも

棚橋　関根　一好
枯れ果てし庭にこぶしは枝張りて銀毛の蕾陽に燿よいぬ

折戸　阿久津ミツ
大寒に陽射す廊下の梅盆栽春さきがけて花開きたり

越虫星　武
強霜の降りし庭なか土篭盛る盛土は凍てて形くずれず

関口　藤田　マサ
離れ住む孫への土産と酸漿をあまたつらねて軒下に干す

酒垂　石井　カヤ
東京に住む息は新築の家を見せむと師走の便り

広畑　岡部ヒサ子
幼な日に囲炉裡をかこみ啜りたる甘酒恋うて麺買いくる

遠ケ竜　須藤　幸子
脱穀の終りし昏にちり燃す煙一筋空にのぼり立つ

巡ケ作　鈴木　米子
庭先のバラの蕾に霜降りて咲くこともなく冬をむかえり

商工業振興後継者育成基金

◆応募資格

1、鮫川村に引き続き三年以上住んでいること。または住んでいたこと。

2、高等学校商工学科、職業高等訓練校、専門学校に在学していること。または今春入学予定者であること。

3、経済的理由で修学が困難であること。

4、国、または他の団体から、同種類の奨学金の貸与または給与を受けていないこと。

5、品行が正しく学術にすぐれ、身体が強健であり、卒業後村内で商工業に従事する見込みの者。

◆貸与月額

月額　一万五千円以内

※以下春栄画伯奨学基金に同じ。



農委だより

農業者年金の現況届

提出は3月31日までに

経営移譲年金、または農業者老令年金を受給している方は、三月三一日までに農業者年金基金に現況届を提出しなければなりません。

この現況届は年金受給者が生存していることを確認するためのものです。

また、経営移譲年金の現況届は、農業再開など、支給停止事由に該当しないことを確認する目的もあります。

今年からは、年金受給者が農業経営主として各種名義が従来のままになっている場合は、農業委員会が現況届出に証明の押印ができないため、受給している年金の差し止めや、取消しがありますから、必らず後継者等に各種名義を変更して証明を受け、三月末日までに提出してください。

▽届出の該当者

この度、現況届を提出しなければならない人は、昭和六一年三月三一日以前に経営移譲年金の裁定を受けた方です。

これらの届け出をしなければならない方には、二月末日までに基金から直接現況届の用紙が送付されてきます。

▽後継者等の名義にしなければならない各種名義

一、農産物の販売名義、肥料や飼料等資材の購入名義（例えば農協の営農口座等）

二、農業所得等税の申告名義

三、農業共済組合、土地改良区、農協等の組合員名義

四、転作奨励金等農業経営主として受け取る奨励金の名義

▽手続の方法

現況届の用紙に、住所、氏名、生年月日を記入し、押印のうえ、村役場住民課戸籍係で、生存している旨の証明を受け、農業委員会で支給停止事由に該当しないことの確認を受け、基金に送付してください。

水田農業確立対策を学習

東西白河農業委員研修会

福島県農業会議主催による白河管内農業委員研修会が、去る一月二八日、白河市、白河農協大ホールで開催され、管内の農業委員二百人が参加しました。

まず初めに、白河農政事務所小松農産課長から、今年から始まる、水田農業確立対策の内容について説明がありました。水田農業確立対策は、今年から六年間の期間をもって実施され、前期三年間の転作等目標面積は全国で、七七万ヘクタールです。本県は、二五、二七〇ヘクタールを転作目標にしています。

水田農業確立対策は、単に米の生産調整を目的としたものではなく、水田を稲作と麦、大豆、飼料作物や園芸作物等との輪作農法による複合経営の場として、効率的に利用し水田を利用した新しい農業を進めるものです。

転作の助成補助金は、今までの約半額となり、農家にとっては、非常にきびしい状態になっていますが、集団転作などに対する加算金の制度もあります。これに対応する、農業委員会系統組織のあり方について、県農業会議から、「今こそ、農業者の利益代表者である農業委員が主体的に取り組み、水田における土地利用型農業の確立へ向け、積極的に推進することが大切である」との説明がありました。

その後、農業委員から県に対し、水田農業確立対策について、熱心な質問と要望等が出されました。この対策で、転作面積は大幅に増えるが、その転作作物として、何を作付すべきかが大きな課題で、国内需要に見合った農産物の生産や地域条件をいかした作物の拡大など、農業経営の改善や転換が望まれます。

納税猶予と継続届

農地等の生前一括贈与

昭和六一年中に農地等を一括して推定相続人の一人に贈与した場合、贈与税が猶予されます。猶予を受けるには、昭和六二年三月一五日まで、白河税務署に納税猶予の申請をしなければなりません。

また、既に贈与税の納税猶予を受けている方は、三年ごとに継続届、贈与者が死亡している場合は、贈与税の免除届をしなければなりません。

以上の該当者については、農業委員会から通知がありますので、忘れずに所定の手続を行ってください。

みんなの相談室

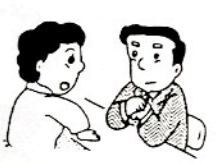

【問】 農地の名義が祖父で、その子が厚生年金加入等のため農業者年金未加入の場合、その孫は後継者として任意加入できるか。

【答】 任意加入できる。子にかえて孫を後継者として指定すれば任意加入することが可能であり、その意味で直系卑属の間に優先順位はない。

人生の春を呼ぶ
成人式の盛況



▲成人は何を為すべきかを説く石田村長


▲新成人に贈られる成人証書


▲心身ともに健康で美しく

公民館だより

楽しかったスキーハイキング
—ふるさと少年教室—

ふるさと少年教室第七回講座は、一月六・七日（一泊二日）国立那須甲子少年自然の家で、受講生二八名が参加して実施されました。

自然の家に到着後、昼食をとり、全員スキーをはき準備運動の後、敷地内の歩くスキーコースに出かけました。

歩くスキーは大半が初めての経験でしたので、転んでは歓声や悲鳴をあげながら大汗をかいてコースを歩った後、小スロープでスキーの練習をして、午後四時すぎ昼間の活動を終りました。


▲楽しい想い出となったスキーハイキング

夕食後の自由時間は、トランプや各種ゲームなどをして楽しく過ごし、午後一〇時に消灯しました。

翌朝は午前六時三〇分に起床して、洗面・清掃・朝食後、第一スキー場でスキーの基本を学び、みんな驚くほど上達しました。

昼食後帰途につきましたが出席した子供たちは、自然の中での集団体験活動をとおして、豊かな心をはぐくむことをめざした所期の目的に、十分応えられる二日間であったと思われました。

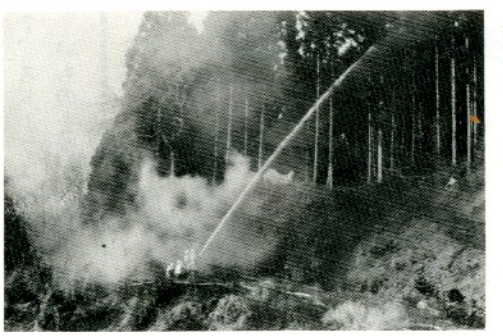
▶機敏な消火作業が行われた火災防御訓練

貴重な文化遺産を
災害から守ろう
—上地内で防御訓練—

一月二六日の第三三回文化財防火デーに、大字赤坂西野字上地内の村指定有形文化財切石観世音で火災防御訓練が行われました。

切石観世音は、昨年、堂の屋根を銅板でふきかえましたが、これは県文化振興基金と村の補助金の助成を受けて改修されたものです。

火災防御訓練では、はじめに文化財の保管状況を村文化財保護審議会委員が査察し、消防署員による消防設備の立入検査があり、次に、火災の防御訓練が行われました。

切石観世音近くの山林から出火、延焼の恐れありとの想定で、火災発生の通報で消防署鮫川分署と、消防団第二分団が出動、現場到着後ただちに機敏な消火作業が行われました。

児童手当制度が変わります

児童手当制度は、昭和六一年六月に法律が改正され、受給資格等が、三年間にわたり段階的に改正されます。

昭和六二年度は、第二年度目に入り、次のように変わります。

◎支給対象範囲が拡大されます。（第二子）

昭和六二年四月一日に、一八才未満の児童を二人（昭和五八年四月二日以後に生れた児童一人以上を含む）以上養育している方。

◎支給対象範囲が縮少されます。（第三子）

昭和六二年四月一日に、一八才未満の児童三人（昭和五三年四月二日以後に生れた児童一人以上を含む）以上養育している方に限られます。

◎支給額

・昭和五八年四月二日以後に生れた二人目の児童　月額二千五百円

・三人目以降の児童　月額五千円

受給資格のある方で、まだ支給されていない方、制度改正により新たに受給資格が生じる方、現在受給中の方で、支給額が増額となる方は、次により手続をしてください。

◎請求手続期限

昭和六二年三月三一日まで

◎請求に必要なもの

○印　鑑

○請求者が加入している年金の記号番号

防火の大役あなたが主役

春の全国火災予防運動

2月28日～3月13日

私たちの身のまわりにはたくさんの「火災の種」があります。次の「火の用心　七つのポイント」を守り、火災予防に心がけてください。

〈火の用心7つのポイント〉

1、寝たばこや、たばこの投げ捨てはしない。

2、子供は、マッチやライターで遊ばない。

3、風の強いときは、たき火をしない。

4、天ぷらを揚げるときは、その場を離れない。

5、家のまわりに焼えやすいものを置かない。

6、ふろの空だきをしない。

7、ストーブには、燃えやすいものを近づけない。

おめでた

十二　月

木戸沢　鈴木美帆　父　鈴木良一

一　月

戸草　関根祐介　父関根昭弘

下　菊地寿輝　父菊地常夫

おくやみ

一　月

大沢　関根次夫70　関根政隆

内ケ竜　金成ツネ80　―

鍬木田　松本健治88　松本好雄

心配ごと相談

2月20日(金)

午前10時～午後2時

山村開発センター

児童手当支払のお知らせ

児童手当は2月9日に鮫川農協口座に振込みましたので、お受けとりください。

休日の在宅当番医

月日(曜)	当番医院 棚倉町	塙町	石川町
2月11日(水)	藤田	一	務川
15日(日)	勝田	石川	山本
22日(日)	菅原	一	矢内
3月1日(日)	薄葉	一	大野(診)
8日(日)	大木	中島	鹿岡・原
15日(日)	中央病院	車田	矢吹

ゴミの収集日

収集コース	種別	2月	3月
江竜田～中野町～中山～田尻～彦次郎～反田～前沼～広畑～湯ノ田（可のみ）～役場～農協ストアー～保育所コース	可燃物	16.19 23.26	2.5.9.12.16 19.23.26.30
	不燃物	27	13.27
新宿橋～農協倉庫～給食センター～道少田～大塩～宿ノ入コース	可燃物	17.19 24.26	3.5.10.12.17 19.24.26.31
	不燃物	27	13.27
鮫中～真坂～寅卯平～茅～酒垂～滑石～折戸～水口～官沢コース	不燃物	26	12.26
越虫～青生野～葉貫～戸草～蔵の草～湯ノ田～中沢コース	不燃物	25	11.25
石井草～前田～鬼越～戸倉～菅田～沼野沢～岩野草～薄ケ久保コース	不燃物	―	6
官代～橿久保～遠ケ竜～内ケ竜コース	不燃物	27	13.27

※　休日は、可燃物・不燃物を出さないで下さい。
※　ゴミは、収集日の朝に出して下さい。

塙セリ市場だより

(62・1・20)

性別	頭数	取引価格 最高	最底	平均	平均体重	平均月令
	頭	千円	千円	千円	kg	月
雌	112	854	210	308	253	9.8
去勢	135	446	258	349	273	9.3
計	247			330	264	9.5