広報
# さめがわ

昭和61年
7月号
No. 391
編集兼発行
鮫川村役場
塙町佐藤印刷所

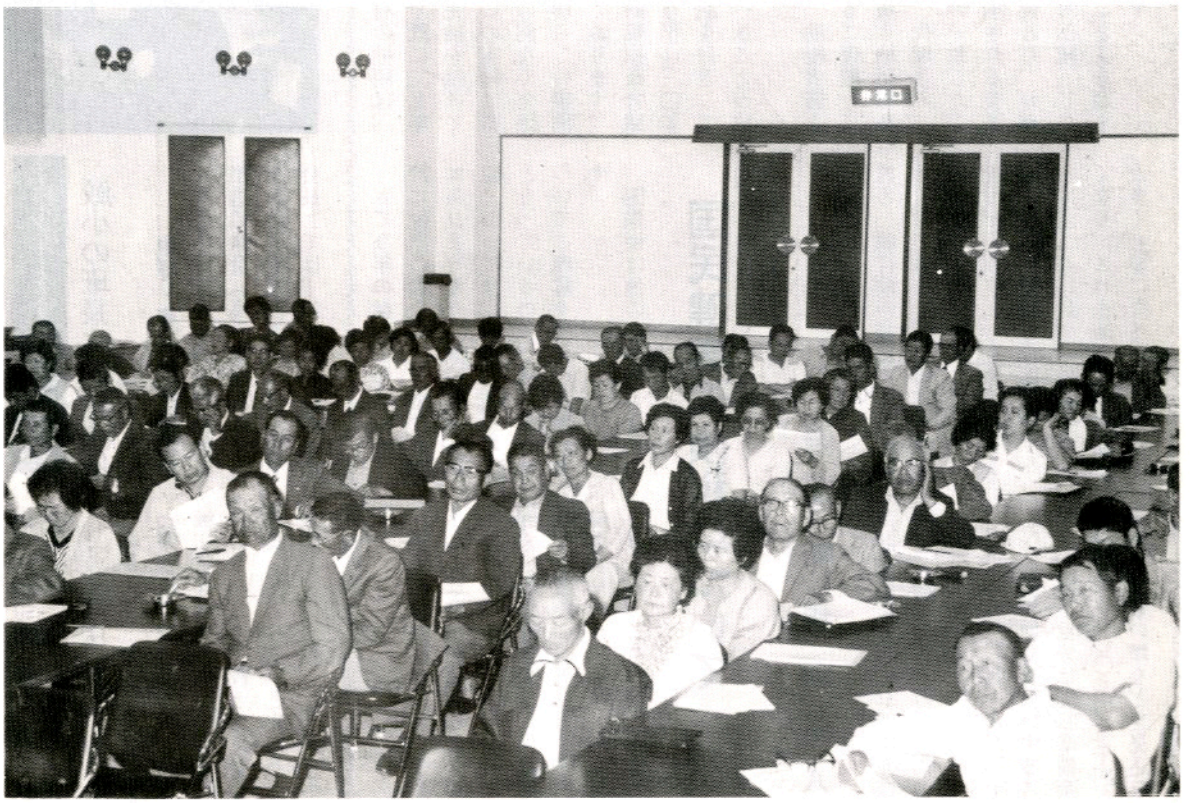

## 伸びゆく村勢・納税組長会議の盛況

鮫川村の納税組長さんは、納税の取扱いだけではなく、村政の末端事務全体を取扱う重要な任務をもつ行政組長さんです。

今年の組長会議は6月15日山村開発センターで開催され、今年度は30年継続の全納税全村完納を実現しようと、熱心な協議が行われました。

この日142名の組長さん全員の出席で、会議終了後、歴史民族資料館、鮫川幼稚園、農業者トレーニングセンター、プールなどを視察し、また新しい県立高等学校鮫川分校、青少年広場などを見学して、伸び行く鮫川村の新しい姿に認識を深めました。

7月1日～31日　社会を明るくする運動
7月1日～31日　愛の血液助け合い運動
8月4日～10日　食品衛生週間

### 今月の人口
（7月1日現在）

| | | 前月比 |
|---|---|---|
| 人口 | 5,470 | （－5） |
| 男 | 2,709 | （－5） |
| 女 | 2,761 | （　0） |
| 世帯数 | 1,130 | （　0） |



## 青少年をすこやかに

# 鮫小の班長に腕章交付

**中野・東石推進協議会**

青少年健全育成赤坂中野地区推進協議会（高木勝美会長）と東石地区推進協議会（前田勝男会長）では、このほど腕章を作成し、鮫川小学校の方部班長に交付しました。＝写真

この腕章は、黄色の地に水色の線が入り、そこに「方部班長」と書かれているもので、明日の鮫川村を担う子供たちが非行を寄せつけず、一段とたくましく成長してもらおうと作成したものです。

# トレセンのプールで
# 学校体育指導者講習会

これから水に親しむ季節になりますが、県教育委員会と村教育委員会の主催で、西白河東白川管内の小中学校の体育担当の先生方を対象に、七月八日と九日の両日、トレーニングセンタープールを実技会場にして、指導者講習会が開かれました。

この会には両郡の小中学校からそれぞれ体育の先生方が多数参加され、講義に実技に熱心な講習が行われました。



# 村政の窓み (39)

# 国民健康保険税について

村長　石田卯子八

鮫川村の納税は、前年度で既に二九年間全村完納を続けており、この実績は県内にその例なく全国的にも珍らしい事例とされております。六月の納税組長会議でも、今年は二〇年継続完納を目ざして努力すべきことが協議されました。

納税の完納は、納税者皆さんの村政に対するご理解とご協力、これを取扱う納税組長さん、区長さん、代理さん、その他関係皆様の一致したご努力によって継承される美風であります。今後とも、わが村が全国に誇れる伝統として、長く継続されることを念願するものであります。

さて今年の村税については、特に税率の引上げなど増税要因はありませんが、国民健康保険税については、前年に続く増額となっているので、その内容についてご理解を得たいと思います。

国保税は他の村税のように、村の一般行政の経費に充てられるものではなく、保険加入者の医療費の支出に対して給付する費用がその主なるものであります。従って医療の費用が多くなれば、これに対する給付金が多くなり、これを賄うため保険税が多く必要になるわけでありま

近年医療も高度化し、受診率も高くなり、医療費は多くなる一方であります。国保会計の昭和六一年度予算では、保険給付費が二億四、二五二万一千円で前年より一八・三%の増を見込みました。これに老人保健特別会計拠出金も四・七%の伸びで、併せて四、一六七万一千円の支出増となります。

このうち二、四一八万一千円を保険税の増でお願いすることとし、尚不足分は支払準備金などの繰入一、〇〇八万三千円と国庫支出金の増などを見込み、保険税の増を二〇・五%に止めた次第であります。

以上の措置で保険税の被保険者一人当平均は三万八、五七八円となりますが、これは県内でも税額が低い方で、下から五位となっております。

なお低所得の方々のための減税は、四割軽減一三三世帯、六割軽減五一世帯が該当する見込みであります。

また保険税の最高限度額は、法改正により三五万円から三七万円に引上げられ、高額医療費の自己負担額は、五万一千円から五万四千円に引上げられました。

以上のような事情で、如何にして医療費の増高を抑えるかが最重要な課題となってきました。

# 心あたたまる寄附

○浅屋敷　鈴木　孝市様
亡母（ツル）の遺志により
五万円

○彦次郎　赤坂　虎男様
亡祖母（セツ）の遺志により
三万円

○落　合　本郷　貢様
亡父（銀七）の遺志により
十万円

（鮫川村社会福祉協議会）

# 衆参同日選挙終る

## 村の投票率は90.96%

### 郡内で第1位、県内で第6位

第三八回衆議院議員総選挙と第一四回参議院議員通常選挙は七月六日投票が行われました。

投票は村内八カ所で午前七時から午後六時まで行われ、衆院選の村の投票率は九〇・九六%と県内第六位の成績でした。

村内の各投票所別の投票率は別表のとおりで、トップは青生野の九三・〇八%、次いで富田の九二・五九%、西野の九二・一八%の順でした。



村の明るい選挙推進協議会では、7月6日の衆参同日選挙を明るく、正しく、しかも棄権をなくしようと、熱心な研究協議を行い、一同タスキがけで、村内を隈なく車で回って、有権者に呼びかけました。

この運動で正しい選挙意識が高められ、棄権を最少限度に止めることができました。

**衆院投票所別投票率**

| 投票所 | 有権者数 | | | 投票率 | | |
|---|---|---|---|---|---|---|
| | 男 | 女 | 計 | 男 | 女 | 計 |
| 鮫川 | 515 | 545 | 1,060 | 90.29 | 88.99 | 89.62 |
| 西野 | 327 | 325 | 652 | 92.05 | 92.31 | 92.18 |
| 西山 | 306 | 319 | 625 | 92.16 | 88.09 | 90.08 |
| 富田 | 177 | 174 | 351 | 90.40 | 94.83 | 92.59 |
| 渡瀬 | 252 | 278 | 530 | 91.27 | 89.93 | 90.57 |
| 青生野 | 157 | 161 | 318 | 90.45 | 95.65 | 93.08 |
| 戸草 | 87 | 89 | 176 | 90.80 | 92.13 | 91.48 |
| 大房 | 94 | 97 | 191 | 88.30 | 93.81 | 91.10 |
| 計 | 1,915 | 1,988 | 3,903 | 90.97 | 90.95 | 90.96 |

## 親子みどりの教室

### 西野小学校で開かれる



▲林業事務所員の指導で野外学習をする児童たち

国土緑化東白川地方推進委員会の主催で、七月八日西野小学校を会場に親子みどりの教室が開かれました。

西野小学校では昨年から全児童でみどりの少年団を結成しており、森林やみどりに対する関心を一層高めて貰うため開かれたものです。

この日はみどりの帽子をかぶった児童と、保護者のお父さんお母さんが午後から体育館に集合し、先づ開校式が行われました。

東白川地方推進委員長の石田村長があいさつを述べたあと、棚倉林業事務所の村上所長さんの「緑の大切さ」についての講話がありました。

続いて三班に分れ、近くの山林で「この木の名は」について林業事務所の所員から指導をうけ、木の名前をノートに書いたり、木に名札をつけるなどたのしい学習の中で、みどりの効用、みどりの大切さを学びとりました。

## 広大な青少年広場使用始めの式



青少年広場の造成は昭和59年度の自衛隊第6師団作業隊の派遣工事に始まり、60年度の継続作業と、地元請負業者による法面保護、進入道路、附属建物の建設工事で一応使用できるようになりましたが、61年度予定の多目的コートの造成があるため、落成式は行わず使用始めの式を6月8日に行いました。

# 組長会議の一日




石田村長から村政のあらましと今年の村税について説明。



会議後の歴史民俗資料館視察で、先人の生活とその心にふれ、思いを新にする。

鮫川幼稚園で、村内の５才児が100％就園していると聞き、びっくりする向きも……



## 台風に備える

# 台風の新しい進路予報

## 暴風警戒に注目しよう

台風の進路予報図の表示方法が、今年の六月から新しく変わりました。

今までの進路予報の表示方法（図―A）は、一二時間後、または二四時間後に台風の中心がくると予想される地域を「予報円」として、破線で表していました。この表示方法の欠点は、予報円が暴風の吹く範囲と勘違いされやすいことでした。

新しい表示方法（図―B）は、これまでの予報円の表示のほかに、暴風域と暴風警戒域を実線で付け加えたものです。

暴風域とは、平均風速毎秒二五メートル以上の暴風が実際に吹いている範囲。暴風警戒域とは、予想時刻に暴風域になる恐れのある範囲です。台風の中心や暴風域が、予報円、暴風警戒域の円内に入る確率は、ともに六〇％となっています。

ところで、これまでの表示方法では、予報円の中心に×印が付けられていました。台風の中心が×印に来る可能性が一番高いことを表したものです。

しかし、この×印があると、台風の中心が必ずこの位置に来るものと誤解されやすいため、新しい表示方法では省略されました。

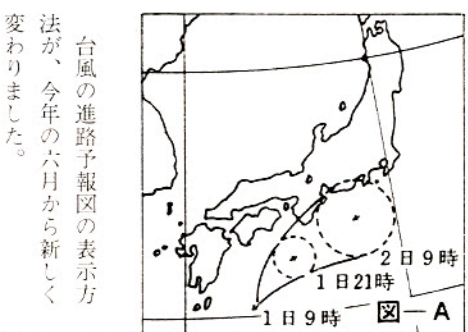


図―A

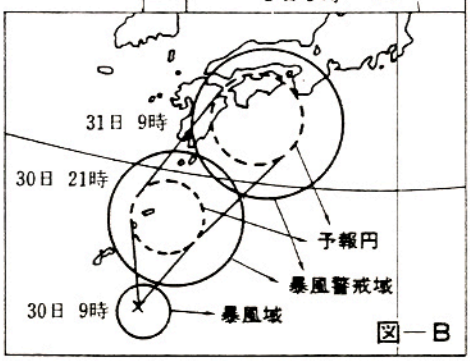


図―B

# 有意義でした

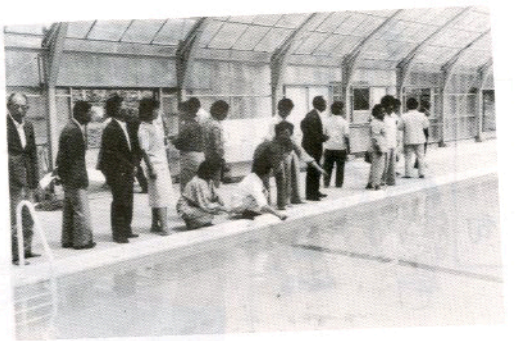

トレセンでは、プールの方に人気が集中。温泉みたいだナィと手を入れてみる人が続出。

新築された県立高校鮫川分校では立派に整備された教室と広い屋内運動場に感嘆。来年はこの高校に子供を入学させようと考えた人もあった様子。



広々とした青少年広場の出来ばえと、夜間照明などの近代設備に、改めて鮫川村の新しい姿を認識。



## 〝緑〟を育てて あなたの資産に

### 「国有林の分収育林」契約者募集中

緑豊かな森林を子供や孫に残してやりたい――野や山を美しく彩る緑を自分のものにすることができたら――そんなロマンを実現させてくれるのが国有林の分収育林（緑のオーナー制度）です。

#### 1口50万円で 国有林のオーナーに

国有林の分収育林の対象となる樹木は、植林後二〇年から三〇年たったスギやヒノキです。この森林に、一口五〇万円（森林保険料を含む）を出資すれば、どなたでも国有林樹木の共有者（オーナー）になれます。

#### 棚倉・石川営林署でも 7月31日まで募集

棚倉営林署と石川営林署でも、価値の高いスギ、ヒノキ等が成育している別表の国有林を選び、皆さんからの応募を待っています。募集期間は七月三一日までです。

詳しくは棚倉営林署（☎三三－三一一一）及び石川営林署（☎二六－二一三一）へお問い合わせください。

| 管轄営林署 | 森林所在地 | 面積(ha) | 樹種 | 樹令 | 契約期間 | 募集口数 |
|---|---|---|---|---|---|---|
| 棚倉 | 棚倉町大字戸中 | 4.65 | スギ | 30 | 21 | 20 |
| | 塙町大字真名畑 | 8.70 | スギ | 32 | 19 | 39 |
| | 矢祭町大字茗荷 | 6.65 | スギ | 32 | 19 | 27 |
| | 塙町大字片貝 | 24.59 | スギ・ヒノキ・カラマツ | 28 | 24 | 32 |
| 石川 | 古殿町大字松川 | 9.76 | スギ | 25 | 26 | 39 |
| | 古殿町大字大久田 | 11.06 | スギ | 29 | 22 | 38 |
| | 古殿町大字山上 | 8.70 | スギ | 32 | 19 | 7 |

## つつじの苗を植樹

鮫川ライオンズクラブ



鮫川ライオンズクラブでは、6月28日環境美化奉仕のため、クラブ員全員が出動して、役場向の傾斜地につつじの苗２００本を植樹しました。




# 文芸



## 俳句

大　塩　矢吹　呂孝
ほととぎす朝霧の森透し聞く
上　高坂　蚯切
梅雨深し遺鏡に妻の文字を見て
道少田　山本五十鈴
それぞれの生活にかえる霧の道
道少田　山本　朗史
葉ざくらやむかし学びの階荒る、
宿ノ入　田中　義明
友亡き谿のニセアカシアの花の道
新　宿　斉須　信子
郭公や孤児片言に傷を指し
反　田　小山田清哲
空梅雨やほこりを引いてゆくダンプ
青生野　大竹ヨシ子
一ゲートくぐりしときの風すがし
二反田　松本　ミノ
ほととぎす野天の風呂の後ろより
酒　垂　生田目金蔵
谷越えてゆくほととぎす一わかな
宝　木　藤田　ミヨ
朝顔の花を並べて茶を入れる
滝ノ下　蛭田　コウ
夏うぐいすあまたの声に目を覚ます
中　山　蛭田　ケイ
過疎のむら夏うぐいすが鳴き交わす

## 短歌

新　宿　杉山　忠男
納税の完納美風は醸されて連続三十年の伝統は崩れず
名　下　須藤三代子
病窓にあだたら山のかすみ見ゆ病み給う師の指差す彼方
関　口　藤田マサ
朝露に漏れし野良着を脱ぎかえて嫁は明るく会社にいそぐ
越　虫　星　武
ふくらめるバラの蕾は露ぬれて花より色は濃く冴え光る
折　戸　阿久津ミツ
年寄りの友と花見を楽しみつ若かりし頃の思い出を語る
酒　垂　石井　カヤ
鳴りひびく受話器を取れば末の息が母を案ずる声きこえくる
広　畑　岡部ヒサ子
老眼鏡をかけて物縫う我を見て「ほうー様になってる」と郵便夫言う
棚　橋　関根　一好
正徳と刻む碑を抱きし樅の大樹は亀甲の皮
巡ケ作　鈴木　米子
母の背の朝草に混りし野あざみを引きぬいているとおい日の夢

# 精密健康診査は必ず受けましょう

今年度も、「一般健康診査」が終わり、その結果によって「循環器精密健康診査」が、実施されます。

昭和五八年度から昭和六〇年度までの受診状況をみると、「県」「東白川管内」よりは高いが、五九年度より、六〇年度は低くなっています。

また、各大字別にみると、赤坂西野区と渡瀬区は、上昇傾向にありますが、それ以外の区は、下降傾向にあります。村全体より下回っている地区は、赤坂東野区と青生野区です。青生野区の受診率は年々約一〇パーセントずつ下降して、昭和六〇年度には、約半数になっています。

「あなたは精密健康診査を受けてください。」と通知を受けると「病気だ」と思いこんで恐しくなり受けない人、「私は何でもない」と言って受けない人がいます。身体の悪しくみは複雑です。不安や緊張で血圧が上がることは、知っている方も多いでしょう。その時々の状態で変わってくるのです。

中には、本当に病気であることもあります。これをはっきりさせるために『精密健康診査』があります。これを受けないと一般健康診査を受けた意味がなくなりますので必ず受けてください。また「精密健康診査」と言われて受けない人ほど、病気を悪化させる人が多いといわれています。

必ず『循環器精密診査』を受けましょう。

精密健康診査受診状況　(%)

| 地区名＼年度 | 58 | 59 | 60 |
|---|---|---|---|
| 赤坂西野 | 84.9 | 81.8 | 88.0 |
| 西　山 | 89.4 | 93.6 | 84.6 |
| 赤坂中野 | 88.6 | 90.0 | 83.3 |
| 赤坂東野 | 73.6 | 87.8 | 81.1 |
| 富　田 | 78.9 | 96.8 | 87.0 |
| 渡　瀬 | 83.3 | 84.9 | 87.8 |
| 青生野 | 73.5 | 63.9 | 54.2 |

農委だより

# 農地の流動化を促進する
## アンケート調査結果まとまる

福島県は、本県農業の体質を強化し、足腰の強い農業を築き上げるため、農用地利用増進事業を中心とした農地の流動化を積極的に推進しています。

今後も更に農地の流動化を促進し、中核農家の経営規模を拡大して土地利用型農業の生産性を高める施策を進める方針です。

これについてきめ細かい推進方策の樹立が緊要となっていますので、アンケート調査を実施し、その結果が今回まとまりました。

県の農用地利用増進事業による利用権設定面積は昭和六〇年一二月末現在で八、五二九ヘクタールで利用権設定率は四・五%となっています。

設定期間別には図一のようになっており、六年以上が大半を占め、長期化の傾向がうかがわれます。このことは、長期になるほど農地流動化奨励金の額が高くなることや、農業者年金における賃借権の設定期間要件が一〇年以上であることにも起因していると考えられ、また農用地利用増進事業が普及・浸透した成果とも思われます。

**〔貸し手と見込まれる農家が貸し付けをしない理由〕**

㈠、農地を資産として保有していたい（一三・九%）

㈡、自家飯米程度を確保するための農地を保有していたい（一三・九%）

㈢、農地改革の経験等から、貸したら戻ってこないという意識が強い（一三・一%）

**〔この対策として〕**

普及、啓蒙活動を強力に推進する。特に「安心して農地の貸し借りができ、又流動化奨励金が貸し手に交付される特典」を啓蒙するとともに、農地を貸して困らないような対策をとっていくことが重要です。

**〔借り手と見込まれる農家が借り入れをしない理由〕**

㈠、農作物価格が低迷しており、規模拡大の意欲がわかない。

㈡、経営の重点が兼業部門にあり、現状で良い。

㈢、地続きで、まとまって借りることが難しいので規模拡大しても生産性が向上しない。

**〔この対策として〕**

農産物価格の低迷、輸入外圧など、農業をとりまく厳しい諸情勢の中で、農産物価格の安定、基盤整備の促進を求める声が多く、これについては、基盤整備の促進はもちろん、規模拡大による生産コストの低減、新規作物の導入をはじめとする総合的な生産対策から、流通まで含めた対策・政策を推進していくことが必要です。

図1　設定期間別面積

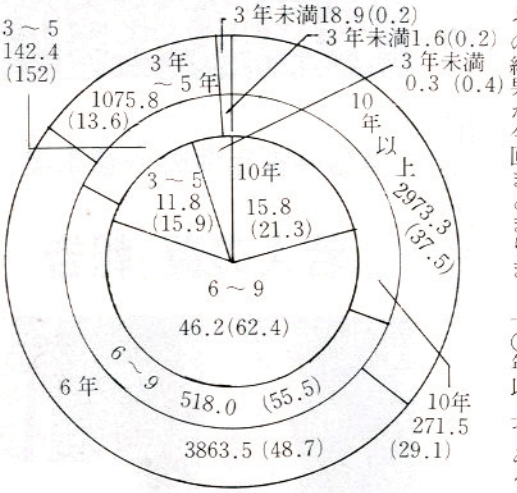


図2　地目別設定面積

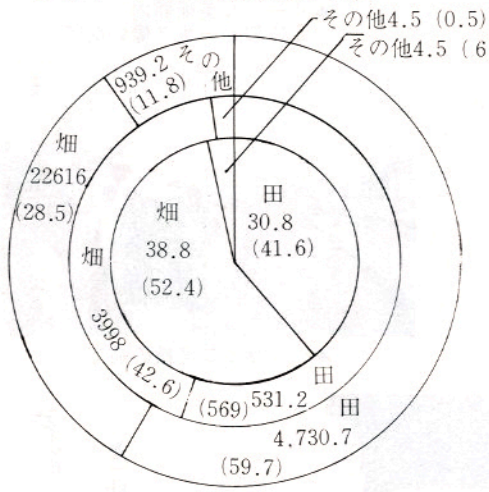


単位〈面積：ha
比率：%〉
（ ）内は構成比

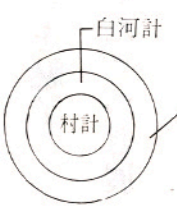


# 出穂期前後の病害虫に注意を

気象庁の六月二〇日発表の向う三カ月の長期予報によると、梅雨明けは平年並みの七月中旬後半となり、その後、晴天続きで暑い日が多く、気温は高目とされています。

八月は暑さが長続きせず、北日本では低温のくる時期があり、気温は平年並み、降水量は多い見込みです。

九月は天気が周期的に変動し、後半に関東以西の太平洋岸で曇雨天が多くなります。気温、降水量は平年並みですが、北日本の気温は低い見込みです。

台風は二～三個襲来が予想されています。

病害虫の発生は、気象条件が大きく影響しますので、稲作の最も大事な時期である出穂前後の防除対策に、気象情報を十分活用してください。

# 公民館だより

## 福島県青年海外派遣事業
## 「若人の翼」報告

### (7) 研修最後の都市パリ

西山字辺栗　生田目　吉　康

日程的にちょっとハードだったブレストからパリへ飛行機で戻り、着くとすぐに青少年指導者センターを訪問しました。

このセンターは、全国に三〇ある組織の頂点になっていて、各組織のリーダー育成と青少年活動指導者を（ボランティアを含めて）育成する学校的な所でした。夕方は、このセンターの職員との交流会が約一時間行われました。相手は指導者を育成する人達なので、青少年団体で活動しているだけの私達とは、レベルがあまりにも違いすぎると思いました。

次の日は、フランス（実研修）最後の日で、班別自主研修でした。私の班は、電車でパリの郊外にあるベルサイユ宮殿、また市内に戻りルーブル美術館でミロのビーナス、モナリザ、落穂拾いなどを見学しましたが、ここでも日本人旅行者の多いことに驚かされました。それとカフェレストランで昼食をとったのですが、メニューは日本語で書いてあり、ちょっとガッカリしました。

最後の夜、私達一行は、宴会のできる日本料理店で夕食をとり、翌日少し天候の悪いドゴール空港をたち、長いようで短かかった二週間の研修を終えました。



▲ルーブル美術館内、ミロのビーナス像の前で



▲ベルサイユ宮殿の前で

この翼の研修で、私が考え、思い知らされたことが三つあります。一つは戦争と平和、本当の幸福について。二つ目は、人種社会、言葉などが違っていても、お互いに理解しようとする気持ちがあれば心は通じ合えるということ。三つ目は、自分の英語力のなさでした。これからの時代、私達は、いつどんな機会に外国へ行ったり、外人に会うかわからないので、ある程度の英語は身につけておくべきだと思いました。

最後に、この研修に参加することができましたのは、役場、社会教育課をはじめ、職場、その他の関係の皆様の御理解と御指導によるものと、この場をお借りしまして深くお礼申し上げます。

## 参観者を魅了
## させたさつき展

今年のさつき展は六月二三日から二五日まで、山村開発センターで開かれ、華麗な美しさで参観者をよろこばせました。

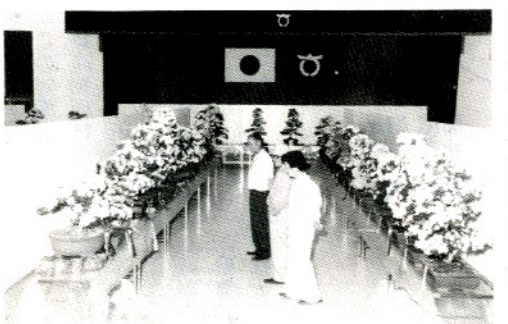

## ふるさと少年教室
### 開級式と第一回講座

ふるさと少年教室は、村内小学校五・六年生から六五名の入級があり、六月二二日（日）午前一〇時三〇分から開発センターで開級式と第一回講座が開催されました。

開級式は鈴木公民館長の開級あいさつ、矢部教育長のはげましのことばに次いで石田村長・鷲野谷社教委員長からお祝いのことばがありました。

開級式後、一年間の学習計画や開催目的などの説明があり、児童劇映画「涙なんか飛んでいけ」「この日の輝きを」を鑑賞しました。

午後は、青少年広場を見学し、トレーニングセンター内外の清掃奉仕をした後、プールで汗を流しました。

新しい友達と一日明るい歓声をあげ、再会を期して午後四時解散しました。（当日の出席者は二三名でした）

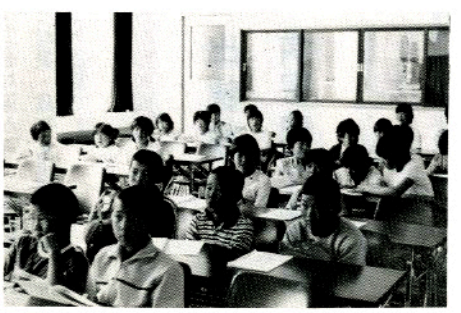

▶開級式のひとこま

# 健康づくり夏季大会
## 体育協会主催で

青少年広場使用始めの式に続いて、体育協会主催の健康づくり夏季大会が盛大に幕を明けました。

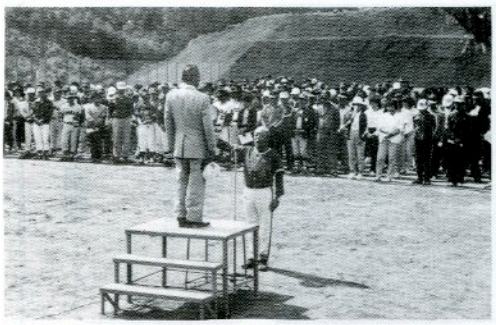



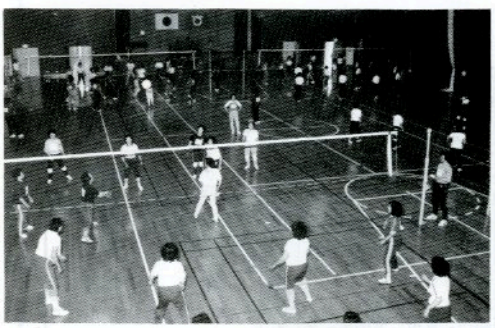

### よろこびの優勝チーム



▲ＯＢソフト＝西野ＯＢチーム、壮年ソフト＝西野チーム



▲家庭バレー＝渡瀬Ａ、渡瀬Ｄチーム



▲青年ソフト＝西山三区チーム

## 社会学級六月講座
### 俳句の心を学ぶ

社会学級六月講座は、一二日渡瀬教室・一六日中央教室・一八日西山教室・一九日青生野教室・二〇日西野教室・二一日富田教室と、それぞれの会場で開催されました。

各教室とも、講師に山本治三郎先生をお迎えし「俳句の作品鑑賞と実作」について、きめこまかなご指導があり、学級生の傑作俳句が数多く作られ、とても意義深い講座でした。

午後は、各教室とも趣味の講座が開かれ、ゲートボールやカラオケで楽しい一日を過ごしました。

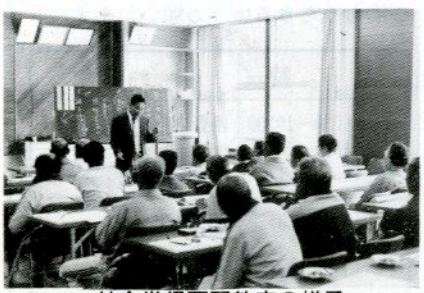

▲社会学級西野教室の様子

## 巡回婦人相談会のお知らせ

家庭の悩みごと、離婚の問題（内縁関係を含む）、異性関係、生活上の問題、職業就業その他の問題で悩んでいるかたのお役にたつため、次のとおり巡回婦人相談会が開催されます。どうぞお気軽におでかけください。

※相談は無料で、相談内容については秘密が守られます。

▽7月23日　白河市・白河市中央公民館（午前中のみ）

▽7月24日　矢吹町・矢吹町福祉会館（弁護士出席）

## 検診日程

**●子宮ガン検診**

▽対象　三〇才以上の方

▽検診料　個人負担七〇〇円。ただし七〇才以上の方は無料。

▽検診日程

七月二四日（木）午前八時三〇分～一一時

▽場所　山村開発センター

## 自衛官募集中

○応募資格

一八歳以上二五歳未満の男子　○賞与　年三回（約四・九か月分）その他寒冷地手当など支給

○身分　特別職国家公務員

○初任期　手続きなど詳しくは、役場総務課または自衛隊白河募集事務所（☎〇二四八－二四－〇三七二）へおたずねください。

○初任給　一〇一、四〇〇円、一〇か月後一一〇、五〇〇円となり、その後年一回昇給

## 税に関する高校生の作文募集

国税庁では、高校生の皆さんから税に関する作文を募集しています。

テーマは、税について日ごろ考えていることや意見など、税に関するものであれば何でも結構です。

作文は三、〇〇〇字以内で、一人一編。作文の末尾に住所、氏名、学校名、学年、学校の所在地を書いて、九月五日（金）までに白河税務署（〒961白河市中田五－一）へ提出してください。

応募された作文のうち、優秀なものには国税庁長官賞や仙台国税局長賞などが贈られます。

## おめでた

六月

押野　水戸　裕介　父水戸道夫
田野上　蛭田　清恵　父蛭田一郎

## おくやみ

六月　年齢　世帯主

浅賀敷　鈴木ツル　105歳　鈴木カツ
落合　本郷銀七　87歳　本郷貢
彦次郎　赤坂セツ　90歳　赤坂虎男

## 心配ごと相談

**7月21日（月）**
**午前10時～午後2時**
**鮫川村山村開発センター**

## ヘルメットの着用が義務づけられました

―7月5日から―

**■違反点〈1点〉**

## 休日の在宅当番医

| 月日(曜) | 当番医院 棚倉町 | 塙町 | 矢祭町 |
|---|---|---|---|
| 7月13日(日) | 藤田 | | 慈泉堂 |
| 20日(日) | 勝田 | 石川 | |
| 27日(日) | 菅原 | | 木村沢金 |
| 8月3日(日) | 薄葉 | | |
| 10日(日) | 大木 | 中島 | |
| 17日(日) | 中央病院 | 車田 | |

## ゴミの収集日

| 収集コース | 種別 | 7月 | 8月 |
|---|---|---|---|
| 江竜田～中野町～中山～田尻～彦次郎～反田～前沼～広畑～湯ノ田（可のみ）～役場～農協ストアー～保育所コース | 可燃物 | 14.17.21 24.28.31 | 4.7.11.14.18 21.25.28 |
| | 不燃物 | 25 | 8.22 |
| 新宿橋～農協倉庫～給食センター～道少田～大塩～宿ノ入コース | 可燃物 | 15.17.22 24.29.31 | 5.7.12.14.19 21.26.28 |
| | 不燃物 | 25 | 8.22 |
| 鮫中～真坂～寅卯平～茅～酒垂～滑石～折戸～水口～官沢コース | 不燃物 | 24 | 7.21 |
| 越虫～青生野～葉貫～戸草～蕨の草～湯ノ田～中沢コース | 不燃物 | 23 | 6.20 |
| 石井草～前田～鬼越～戸倉～菅田～沼野沢～岩野草～薄ケ久保コース | 不燃物 | — | 1 |
| 官代～楢久保～遠ケ竜～内ケ竜コース | 不燃物 | 25 | 8.22 |

※　休日は、可燃物・不燃物を出さないで下さい。
※　ゴミは、収集日の朝に出して下さい。

## 愛！それは献血

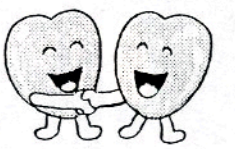

**献血にご協力ください**

次の日程で献血が行われますので、ご協力くださるようお願いします。

| 日 | 時 | 場所 |
|---|---|---|
| 7月29日 | 9:30～10:00 | 西野生活改善センター |
| | 10:30～11:00 | 西山区集落センター |
| | 12:15～14:30 | 役場前 |
| | 15:00～15:30 | 鮫川器機㈱前 |

今月の納税　固定資産税(2)　国民健康保険税(2)　国民年金保険料(2)　納期限7月25日(金)