広報
さめがわ
昭和61年
5月号
No. 389
編集兼発行
鮫川村役場
塙町佐藤印刷所

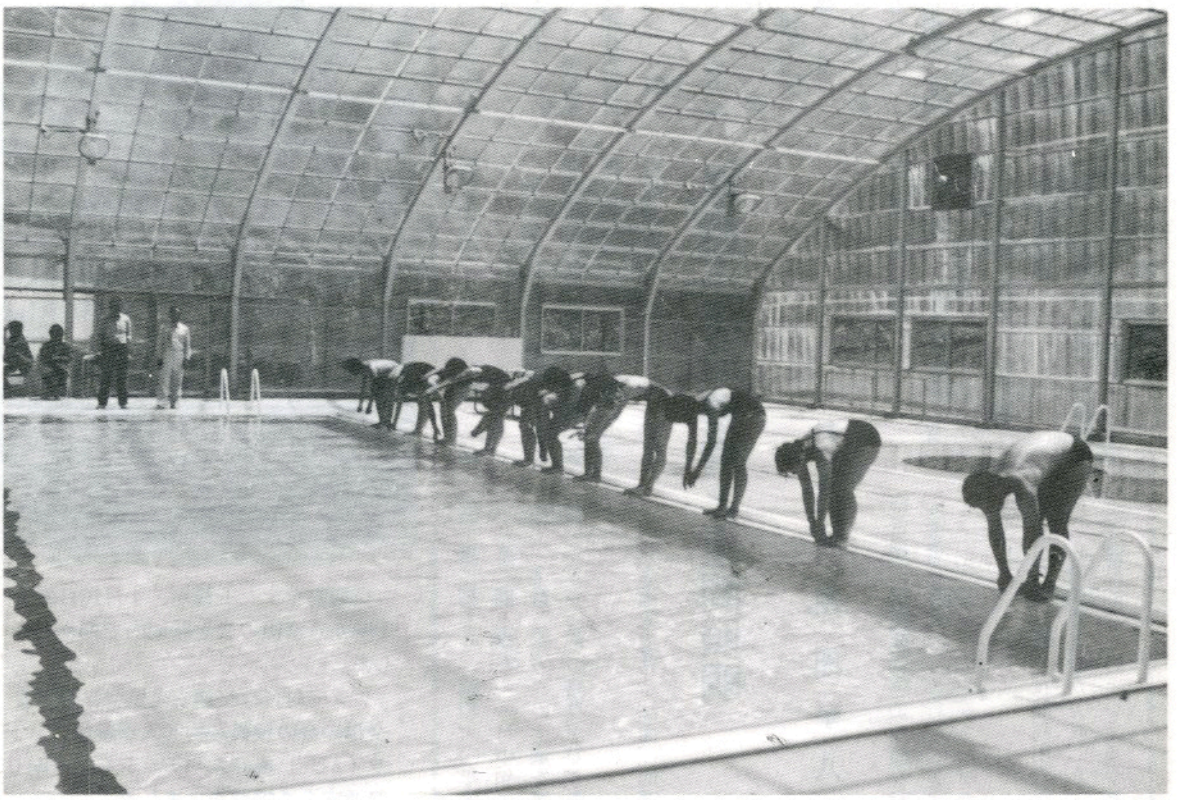

県内に先駆けトレセン・プールがオープン

水泳シーズンを前に、農業者トレーニングセンターのプール開きが、5月10日午前10時から行われました。

このプールは、ビニール張りの屋根が付いているので、すでに室温は28度、水温は21度を超え県内に先駆けてオープンしました。

プール開きでは、まず体育協会の安全祈願のおはらいがあり、続いて石田村長から「水泳は全身運動のスポーツですから、健康と体力づくりに大いに利用してください」とあいさつがありました。

このあと、東白川農商高校鮫川分校の男女生徒約20人が、勢いよく水しぶきを上げ初泳ぎを楽しみました。

5月1日～31日　赤十字社員増強運動月間
5月1日～31日　自転車安全利用推進月間
5月1日～31日　児童福祉月間

今月の人口
（5月1日現在）

		前月比
人口	5,479	(−20)
男	2,710	(−14)
女	2,769	(−6)
世帯数	1,130	(+6)

シートベルト着けてネ

テント村で呼びかけ





交通安全テント村が、4月10日午後4時から富田の彦次郎地内で開かれました。

テント村には交通安全協会、交通安全母の会の役員ら約20人が参加し、ドライバーに風せんやチラシなどを配り、交通安全を呼びかけました。

県中行政事務所（郡山）でも パスポートの申請できます

海外に行くために必要な旅券（パスポート）の申請・交付事務が、四月一日から郡山市の県中行政事務所でも行われています。

今まで県中行政事務所では、パスポートの交付だけしか行われていませんでしたが、利用者の便利を図るため申請もできるようになったものです。

申請には一時間ぐらいかかりますので、余裕をもってお出かけください。

▽受付時間

●午前　九時～一一時三〇分

●午後　一時～三時三〇分

（土曜日は午前のみ）

詳しくは、福島県中行政事務所（☎〇二四九－二三－六一六一）にお問い合わせください。

心あたたまる寄附

○大字赤坂中野字新宿

大池　基義様

亡母（キクヨ）の遺志により一〇万円

○大字赤坂東野字遠ケ竜

中川西好幸様

亡母（リツ）の遺志により五万円

○大字赤坂西野字前折戸

霜田　幸己様

亡父（幸雄）の遺志により二万円

おばなのちみ (37)

運動広場の整備と夜間照明

村長　石田卯子八

昭和六〇年度に農業者トレーニングセンターを利用された人員は一一、八九三人で、使用件数は五四八回であります。

またトレーニングセンタープールの利用人員は一二、二三四人で、建設当時の予想を越えて盛んに利用されていることは、よろこばしい限りであります。

スポーツ人口の増加は世界的な傾向とはいえ、わが村においても職業をもつ忙しい方々、高年令層の方々もそれぞれに適切なスポーツに親しむ姿が増加していることは、健康で活力ある村づくりのため頼もしいことであります。

村内のスポーツ施設も、各大字の運動広場を含め、次第に整備が進んでおり、より多くの人々が身近にスポーツをたのしめるようになりました。

今年は、かねて建設中の青少年広場の諸施設も完成するので、十分に利用されることを期待したいものです。

青少年広場は昭和五九年度に自衛隊第六師団作業隊による造成工事に初まり、昭和六〇年度には第二期工事を一一月中旬に完了、十数万立方㍍の土量を処理しておおよその態容ができました。

引続き進入道路や法面、側溝、駐車場、附属建物等の建設を村内業者に委託して施行中のところ、この程完成を見ることができました。

特にこの広場の夜間利用のため、夜間照明施設が完成したことは画期的なものといえるかと思います。この施設は第三期山村振興計画の中に組込まれ、農林水産省の指定による補助事業で進めることができ、事業名も「山村広場夜間照明施設」となっております。

照明塔は高さ一八㍍、一キロワット灯八灯付のもの六基の設置で、夜間利用の万全を期しております。

昼間の農作業に、また屋内職場などの勤労にいそしむ皆様が夕食後のひとときを、集団スポーツで精神と肉体のコリをほぐす解放感は壮快というべく、明日の活動の活力を養うことは確かであります。

多数の皆様の利用を期待しております。

豊富な森林資源を活用

新林構の計画認定
緑地休養施設も整備

阿武隈山系の南部に位置する鮫川村は、七六・一㌶の森林面積をもっています。この豊富な森林資源を活用し、良質材や特用林産物の生産性を向上させるため、新林業構造改善事業が実施されることになりました。鮫川村はすでに、第一次・第二次林業構造改善事業で林業基盤の整備をしており、さらに、この新林構事業で近代的な山村づくりを進めることになります。

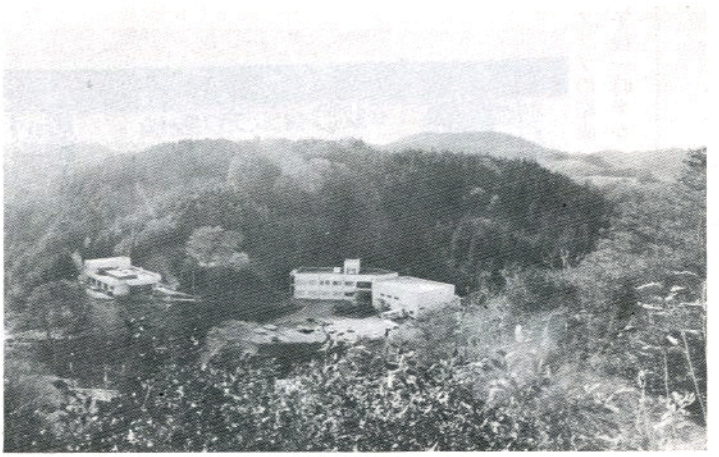

▲緑地休養施設が整備される予定の舘山

新林業構造改善事業は、林業経営の向上や経営面積拡大のための事業、生活環境の整備など幅広い事業が実施できます。鮫川村は昨年、この事業の計画地域に指定され計画書を国へ提出していましたが、この計画がこのほど認定になりました。

事業計画によると、昭和六二年度からおおむね五年間に四億三千万円の事業費で事業が行われます。主な事業では、村の森林面積の四割を占める国有林野を活用するため、国有林を借受け、関口越虫部分林組合ではスギ、ヒノキ、アカマツ等針葉樹の優良材生産を推進し、また越虫部分林組合では短期育成が可能なしいたけ原木の生産を行うことにしています。



▲優良材の生産は
まず適切な間伐、枝打ちから

間伐の推進では、村有林等に間伐施業指標団地を設け、これを森林所有者に展示して間伐を統一的に普及することにしています。

生産基盤の整備では、造林、育林、伐採等計画的な施業を行うため、林道、作業道の開設が計画されました。林道は、上大塩見渡線、上耕地中山線、渡瀬川線の三路線、作業道は辺栗線、中山線、田苗下線の三路線が予定されています。

特用林産物の振興では、しいたけ生産の近代化を図るため、江竜田しいたけ生産組合に乾燥機、冷蔵施設、作業用建物等の設置が計画されています。

林業者の定住化を促進させる生産環境整備では、摺合吉合線、芦ノ草線、岩野草水口線の林道舗装が計画されました。また生活環境の整備では、村民のいこいの場、レクリエーションの場として舘山地内に緑地休養施設が整備されます。ここには、アスレチックや休憩施設、展望台等を設置し、これらを林間道路で連絡し、一体的に利用できるよう計画されています。

狩猟免許の更新
手続きは5月30日まで

次の方は狩猟免許の更新が必要となりますので手続きをしてください。

一、対象者
狩猟免許の有効期間が、昭和六一年九月一四日までの方

二、手続方法等
棚倉林業事務所または役場経済課に問い合わせてください。

三、手続の締切日
五月三〇日まで

鮫川ＬＣが〝誕生〟

盛大に結成会開く

鮫川ライオンズクラブの結成会が、四月二六日午後一時半から山村開発センターで開かれました。



▲盛大に開かれた鮫川ＬＣ結成会

ライオンズクラブは「ウェサーブ（われわれは奉仕する）」をモットーに、国際的に組織されている奉仕団体で、会員は一五七か国一一三万人におよんでいます。

鮫川クラブの結成は、浅川クラブがスポンサーとなって準備を進めていたもので、会員数は二六人、県内では七一番目に結成されました。

結成会には、県南地区のクラブ員ら約一五〇名が出席し、結成を祝いました。

鮫川ライオンズクラブの会員は次のとおりです。（五十音順）

▽有賀岩男（楢久保）▽生方利夫（道少田）▽大池基義（新宿）▽金沢一（大塩）▽国島武士（新宿）▽鈴木英亮（大塩）▽鈴木一良（新宿）▽須藤英一（名下）▽関根昭二（戸倉）▽関根英男（余所内）▽関根貢（水口）▽宗田悦次（巡ケ作）▽中川西好幸（遠ケ竜）▽芳賀喜一（広畑）▽芳賀昇一郎（上耕地）▽芳賀文雄（広畑）▽藤田一夫（本坂）▽前田勝男（前田）▽松崎清次（岩野草）▽森康（遠ケ竜）▽矢吹広信（横座）▽矢吹博（大塩）▽湯坐武（真坂）▽湯坐清男（新宿）▽我妻隆（落合）▽我妻久雄（落合）

太公望で大にぎわい

鮫川（強滝）のヤマメ漁解禁

鮫川の強滝周辺のヤマメ漁が四月二七日解禁になり、二九日までは特設日として「釣り大会」が開かれました。

強滝は三年間禁漁になっていたもので、解禁の午前六時には村内外から訪れた太公望でにぎわい、美しい新緑のなか清流に釣り糸を垂れていました。

三日間の大会の人出は約一五〇人あり、このうち村外から訪れた人は一〇三人と大好評で、三〇㌢以上の〝大物〟を釣り上げた人は五人もいました。

解禁当日は、東京や白河からのグループもあるほどで、自然の美しい鮫川は〝釣キチ〟のメッカになりそうです。


▶村内外の太公望でにぎわう強滝

全戸総出で道路

河川の愛護作業



鮫川村恒例の春季清掃と道路河川愛護作業が、四月二九日早朝から村内一斉に行われました。

この日は好天に恵まれ、全戸総出で受持区域の道路や側溝の土砂上げ、ゴミの収集など、熱心な作業が続けられました。

また、小中学校生も参加して道路沿いのアキカン拾いを行い、村は見違えるようにきれいになりました。

荻ノ沢を桜の里に

青年6人が苗木植樹



荻ノ沢を桜の里にしようとこの地区の青年メンバー六人が四月一三日桜の苗木を植樹しました。＝写真

苗木は染井吉野桜三年生で、同地内を走る村道火打石浅川線沿に六〇本植樹したものです。

石田村長に郵便物を手渡す関根さん（左）と山形さん



郵便局で1日外務員

女性2人が役場を訪問

鮫川郵便局では四月二一日、通信記念の行事として一日外務員を任命しました。

この行事は郵便事業を理解してもらおうと毎年行っているものです。

今年は外務員に任命された関根順子さん（余所内）と山形まゆみさん（関下）が役場を訪れ、石田村長に郵便物を手渡しました。

文芸



短歌

菜園を妻は独りで耕せば傍観の吾は肥料買い来る　新宿　杉山　忠男

灰汁抜きてさらす蓬の濃きみどり遅き春の陽ゆらぎ透るも　名下　須藤美代子

庭の梅咲くも気づかず稼ぎより帰りし夫と種籾を蒔く　滝平　円井　モト

春来たる確かな音色快よし鴬の初鳴き前山に透る　越虫　星　武

山すそにまだら残雪消えざるもトマトハウスに苗青く萌ゆ　関口　藤田　マサ

生きゆくはかく難かしとドラマなる真田太平記欠かさず見おり　棚橋　関根　一好

全村に今日を終りのチャイム鳴るしじまにとける優しさもちて　広畑　岡部ヒサ子

春寒く朝に出ゆく夫の背に老いのかげりの見えそめて来し　酒垂　石井　カヤ

朽ち果てし土蔵にうすく影映し万作の花今盛りなり　遠ケ竜　須藤　幸子

高校生となりし娘を早朝にバス停に送り胸なでおろす　広畑　蛭田ノリ子

くどくどと子を叱りしを悔やみつつ夜更けに運動着のほころびを縫う　巡ケ作　鈴木　米子

俳句

春雪が泣く靴底に今日を賭け　反田　小山田清哲

釣人のしばし焚火の輪に策す　大塩　矢吹　呂孝

雪の重みに耐えし姿に木々芽吹く　横座　矢吹　茂

白木蓮離れし蝶の落ち着けず　宿ノ入　田中　義明

梅の香にまみれていたい四十雀　道少田　山本　朗史

梅そこに容れよ天地篤き声　上　高坂　蚯切

風光る真白な靴をはいて出る　新宿　斉須　信子

引っ越荷一つ解かれて犬ふぐり　鮫川高校　沢　草二

一口メモ

消費者の知識

今日、訪問販売や通信販売などの増加に見られるように販売の方法も多様化しています。

このような状況の中で、消費者のトラブル・被害が後を絶ちません。「賢い消費者」として、次のクーリング・オフのしかたをおぼえておきましょう。

なお、詳しくは左記までお問い合わせください。

⊙苦情・相談の受付機関

▼消費生活センター（〒九六〇福島市中町八－二、☎〇二四五－二二－一一一一）

クーリング・オフによる「契約解除」通知文の書き方

契約解除通知

購入者　住所

氏名　㊞

住所
販売会社代表取締役殿

昭和〇〇年〇月〇〇日付で、貴社のセールスマン（氏名）と締結しました（商品名）の購入契約を、「訪問販売等に関する法律」第六条の規定に基づき解除します。

（代金の一部を支払った場合のみ、以下をつけ加える）

つきましては、当該契約に際して支払いました金〇〇円也は、〇〇銀行〇〇支店（普通預金）口座〇〇号へ振り込んでください。

なお、商品は早めに引き取ってください。

昭和〇〇年〇〇月〇〇日

「書留郵便」または「内容証明郵便」で出してください。

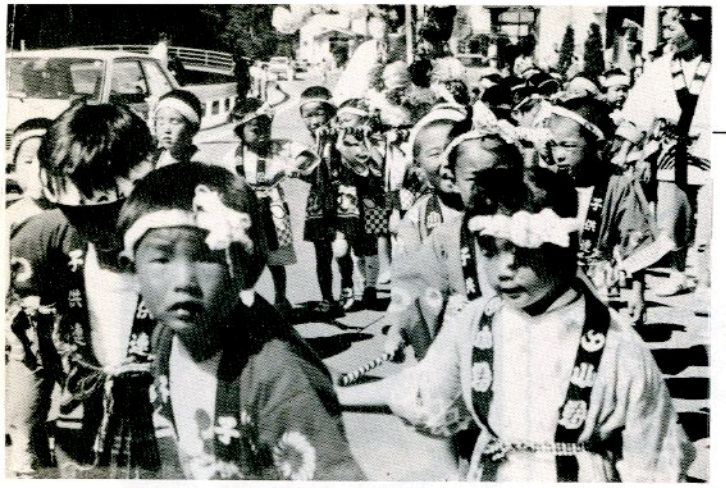

児童手当法の改正

2人目のお子さんから受け取れます

6月1日から

児童手当法が、六月一日から変わります。いままでの法律では、三人以上のお子さんを育てている家庭に、児童手当が支給されましたが、今回の改正で、二人目のお子さんからも支給されることになりました。改正された児童手当法を次に紹介します。

第二子には月額2、500円

昭和六十一年六月一日現在、一八歳未満のお子さんを二人育てている家庭が、対象になります。ただし、二人目のお子さんは昭和五十九年六月二日以後に生まれた児童に限られ、対象となる家庭には、月額二、五〇〇円の児童手当が支給されます。

対象となる児童をおもちの家庭は、五月三一日までに役場住民課で申請してください。

▽申請に必要なもの

①印鑑②保護者が加入している年金の記号・番号

増額分の申請を

三人以上のお子さんを育て、現在児童手当を受給している家庭で、二人目のお子さんが新制度の対象（昭和59年6月2日以後に生まれた児童）となる場合は、新たに申請をする必要があります。一人あたり月額二、五〇〇円の手当が増額されます。

なお、第二子以上のお子さんについては、今までどおり一人あたり月額五、〇〇〇円が支給されます。申請は印鑑持参のうえ、五月三一日までに役場住民課で行ってください。



対象児童の年齢

三年間で段階的に修正

新制度では、三年後に対象児童の基準を就学前に統一し、より多くの家庭に児童手当を支給できる体制がとられました。

支給額は変わりませんが、支給期間が変わりますので注意してください。

1年目
昭和61年6月1日から
昭和62年3月31日まで

昭和六一年六月一日現在で、二人目のお子さんは二歳未満、三人目のお子さんは中学校卒業までを対象児童とします。

2年目
昭和62年4月1日から
昭和63年3月31日まで

昭和六二年四月一日現在で、二人目のお子さんは四歳未満、三人目のお子さんは小学校三年生までを対象児童とします。

3年目
昭和63年4月1日以降

二人目のお子さんも三人目のお子さんも、就学前までを対象児童とします。

なお、前年の所得が一定の額以上の方は、児童手当は受けられません。

7月1日事業所統計調査にご協力を

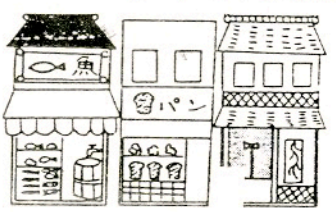

7月1日現在で、事業所統計調査が全国いっせいに行われます。

この調査は、店舗や工場、会社をはじめ学校、病院、神社など、すべての事業所を漏れなく調査するものです。

調査の結果は、国や地方公共団体などにおける各種行政施策の基礎資料として広く利用されます。

6月下旬から各事業所に調査員がお伺いしますので、調査にご協力をお願いします。

農委だより

農薬の事故防止

農薬は正しく使いましょう

農薬による危害の発生は少なくなってきていますが、依然として後を絶たない状況にあります。昭和五五年から五八年に発生した事故原因はグラフのとおりで、使用者の不注意、不健康状態のもとでの散布、不良な保管管理などによるものが目立っています。

次の注意事項をよく守り、農薬による事故をなくしましょう。

【注意事項】

▽農薬の使用に当っては、容器の表示事項などよく読んで、安全かつ適正に使用する。

▽水稲の病害虫防除に当っては、防除機の中持ちなどを行うことにより農薬を浴びることのないよう十分に注意する。

▽農薬の調整または散布を行うときは、必ずゴム手袋、保護マスク、保護メガネなど防除装備を整える。

▽不健康な人、著しく疲労している人は、散布作業に従事しない。

▽散布作業は朝夕の涼しい時間を選び、二～三時間で交替する。

▽作業後は、手足はもちろん全身を石けんでよく洗い、作業期間中は衣服は毎日取り替える。

▽作業前日および作業後、飲酒、夜ふかしをしない。

▽めまい、頭痛が生じたり、少しでも悪くなった場合には医師の診断を受ける。

▽農薬の保管管理には十分注意する。

▽散布に当っては、事前に防除機などの十分な点検整備を行う。

▽作物残留性、土壌残留性農薬の使用基準を守り、農作物の出荷に当たっては、食品衛生の点に注意する。

なお、散布により体に異常を感じた時は、すぐ医師に相談すること。

《事故発生原因》

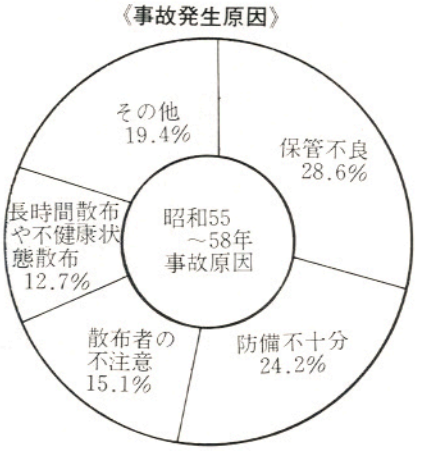



経営移譲年金に格差
農業者年金加入はお早めに

農業者年金法の一部が改正され、昭和六一年度から経営移譲の相手方によって年金額に格差が設けられます。

例えば、勤め人の後継者（厚生年金加入者）など、農業者年金未加入者に経営移譲しますと、農業者年金の加入者等に経営移譲した場合に比べ、四分の一低い年金額となります。

ただし、この四分の一の格差が設けられる新制度は、下の表のように五年間で段階的に行われることになっています。

農業者年金経営移譲年金の受給が近づいてきた方で、後継者が新国民年金の第一号被保険者（農業等の自営業の人とその家族）の方で、まだ農業者年金未加入者の方は、早めに農業者年金に加入し、より多くの経営移譲年金を受給しましょう。

なお、今までどおり福島県では、一一〇アール以上耕作している方の後継者（三五才以下）には、約三〇％割引される有利な特定保険料の制度がありますので、お早めに加入することをお勧めします。

《経営移譲年金格差の推移》

経営移譲者生年月日	未加入者に経営移譲した場合の受給率
昭和２年４月１日以前	９５％
昭和３年４月１日以前	９０％
昭和４年４月１日以前	８５％
昭和５年４月１日以前	８０％
昭和６年４月１日以前	７５％

おそ霜に注意!!

今春も寒暖の差が大きく、内陸部では晩霜の恐れがあると予報されています。

これからのテレビ、ラジオなどの気象情報には十分注意して、降霜の予報が出たら事前の対策を講じ、農作物を凍霜害から守るよう努めてください。

なお、被害発生の際は村役場経済課に、被害状況を即時連絡されるようお願いします。

公民館だより

═社会学級文集═
〝里の春〟を頒布

公民館では、このたび社会学級（高齢者学級）文集「里の春」第一六号を発行し、大変好評を得ております。

ご希望の方には、無料でお分けしますので次へお申込みください。

〔申込先〕鮫川村大字赤坂中野字巡ケ作一二八　鮫川村公民館　☎四九－二二四七



新郎新婦紹介

三月・四月・五月に山村開発センターで公民館方式の結婚式を挙げ、新しい人生をスタートされたカップルは次のとおりでした。

おめでとうございます。

新郎　吉田　喜満（下野町　喜栄　長男）
新婦　生田目和子（古殿町　孝庸　二女）　媒妁人　野崎好一郎　様
新郎　矢内　安正（戸　草　安喜　二男）
新婦　笹島　愛子（青生野　光儀　妹）　媒妁人　山本　悦男　様　ウメ　様
新郎　藤田　義男（茅　　敏　四男）
新婦　藤田　則子（郡山市　マサ子　長女）　媒妁人　藤田　一夫　様　初枝　様
新郎　赤坂　浩幸（木之根　幸猪　長男）
新婦　鈴木　節子（塙　町　義美　二女）　媒妁人　石田卯子八　様　末子　様



福島県青年海外派遣事業
═若人の翼報告═

(3)　言葉を越えて心と心がふれあえたハンガリー

西山字辺栗　生田目　吉　康



セーケシフェアールの街を案内してくれた少女の家の中で

日本には馴じみの薄いこの国は、共産主義ですが、資本主義と変らない国で、この国独特のハンガリー語を使います。

ガイド兼通訳のラッオーさん（独学で日本語を覚えた陽気な人）は、私達に「ハンガリー人は、日本人に対して大変親近感を持っている。それは、同じアジア系民族だからです。」と彼は言い、それを聞いて私達は、民泊する不安が少し薄れた気がしました。ホテルへ一度行った後、夕方、ブダペスト市内の自由の像、英雄広場を見学しました。

次の日、ハンガリー総理府を訪問する予定でしたが、現地との手違いにより中止になってしまいました。その代りに、社会主義青年問題同盟センターを後日訪問することになり、その日はハンガリー中央スポーツ学校だけを訪問しました。

ここは、日本で言えばオリンピック選手養成学校みたいな所です。午前は学科、午後は自分が選んだスポーツをするそうで、一〇～一八才まで二二〇人の生徒が居るそうです。大会で良い成績を修めると地位と名誉が与えられ、国がスポーツに力を入れているということが感じられました。そしてこの夜、期待と不安のうちに民泊引き渡しが行われました。

私達が民泊でお世話になったのは、ブダペスト市内のアパートに一人で暮らしている六〇才の女の人でした。英語は通じませんでしたので、ハンガリー語会話集を片手に話しましたが、通じたのは「ケセネム（ありがとう）」、「イゲン（はい）」くらいで、その他は通じませんでした。

次の日、彼女の友達が市内にある国会議事堂、アティアヌス教会、漁夫の砦、軍隊歴史博物館などを案内し説明もしてくれましたが、ハンガリー語で話すため何を言っているのか分かりませんでした。しかし、身振り

銃砲、刀剣類は正しく所持しましょう

未登録の銃砲、刀剣類を発見した場合や、所有者が変わったりした場合は、次の手続きをしなければなりません。

銃砲、刀剣類を発見した場合

◇発見手続き
未登録の銃砲・刀剣類を発見したときは、もよりの警察署に発見届を提出してください。

◇登録手続き
発見届がすむと、教育委員会（文化課）から届出者に刀剣登録審査会開催の通知がありますから、当日登録申請書を提出してください。

◇刀剣登録審査会
登録審査会にはつぎのものを持参してください。
①発見された銃砲刀剣類②発見届（警察から渡されたもの）③印鑑④登録手数料（県収入証紙＝一件（刀剣など一本）につき四千五百円）
※登録は、発見届出人が行うことになっていますので、代理人に依頼するときは正当な理由を付した委任状が必要です。

所有者が変わったり、登録証を紛失したときなど

◇所有者の変更をしたとき
- 新所有者が所有者変更届を提出する
- 二〇日以内に届けること

◇登録証を紛失したとき
- 再交付申請書を提出する
- 手数料（県収入証紙）
一件（刀剣など一本）につき千五百円

◇貸付け、または保管を委託するとき
- 貸付け、または保管委託届出書を提出する
- 二〇日以内に届けること
- 貸付等が終了したら、終了届出書を提出する

※銃砲・刀剣類の登録、所有者変更届、登録証再交付申請などについて、所定の手続きを怠ると不法所持になることがありますので、すみやかに手続きをとってください。

詳しくは、県教育庁文化課（〇二四五-二二-一一一一 内線三九八六）または各教育事務所におたずねください。

手振りで分かったと返事をしたとき、喜ぶ彼女を見ると私も嬉しくなり、言葉の違いを忘れてしまいました。二泊三日の短い民泊は、街のレストランで行われた「さよならパーティー」で別れを惜しみながら終わりました。

民泊の余韻が残る次の日（ハンガリー最後の日）は、社会主義青年同盟センターを訪問しました。ここは、青年を早く独立させて社会問題等にも参加させて、青年の利益と権利を守ることが目的で、青年の活動指導も行っているそうです。

私達一行が民泊した家庭は、ほとんどが一人暮らしの老人だったので、その訳を聞いてみました。すると特に、ここブダペスト市は、青年と老人の独立を推進しているため、一人暮らしの老人が多いと言うことでした。それができるのは、年金や住居が完全に保障されているからだそうです。

懇談会も終った午後は六人（女性一人）ごとに別れ、自分達で作った自由行動プランを実践する〝班別自主研修〟でした。この自主研修で、私の班は嬉しいハプニングに出合ったのです。それは、ブダペスト市から列車で約一時間の所にあるセーケシファールという街へ向う列車の中で、私達の隣の席に居た女性と皆で写真を撮ったのがきっかけでした。彼女の方から名前と住所を書いた紙を私達に見せてくれたのです。彼女は、英語が話せませんでしたが、偶然にも私達が行く街の住所でしたので私達もここへ行くところだと手振りで教え、年令と誕生日を紙に書いて教え合ったりしました。

列車を降りる時彼女が「私についてて来て下さい」と手振りを入れて言ったので、案内されるまま駅を出るとバスに乗せてくれました。どこへ連れていくのかと思ったら、私達のプランで見るはずだった王宮跡、中世時代の街並や教会を、ハンガリー語と手振りで案内し説明もしてくれました。私達は、この街で昼食をとることにしていましたので、彼女に「レストランに案内して下さい」と手振りで教えたのですが、通じませんでした。その時彼女が、「私の家に来なさい」と言ってくれたので、これも研修の内と彼女についてまたバスに乗りました。

家に着くと彼女の母、祖母（父、妹の五人家族）に歓迎され彼女が趣味で作っている焼物、ブローチと絵それに部屋などを見せてくれました。そして出されたビールを飲みながら、日本や福島県の位置を説明したり六人の名前、住所を教えたりして約二時間過ごしました。帰りに彼女の母から自家製のサラミと彼女の作った焼物をおみやげにくれた上、駅まで見送りに来てくれました。そして私達は別れを惜しみつつ、また会える日が来ることを願って「シー、ユーアゲイン」を言って彼女の姿が見えなくなるまで手を振りました。

偶然の出会いのすばらしさと親切に案内してくれた感激を私達は忘れられません。それは、私達が逆の立場であったとして、これ程のことをしてやられるだろうかと思うからです。

言葉が話せないから外人と見れば避けてしまって、声をかけられればたぶん「Ｎｏ」と答えて通り過ぎてしまうと思います。

今回私は「言葉は通じなくとも相手に伝える気持ちと理解しようとする気持ちがあれば、心と心は通じ合えるし分かり合える」と、民泊と自主研修を通して、それを肌で感じとることが出来ました。本当の人と人とのふれあいができたハンガリーでした。

ドライバーの皆さんへ

自動車税は納期内に

五月は自動車税の納期です。自動車税は、毎年四月一日現在で陸運事務所に登録してある所有者に対して課税されます。

自動車税を納め忘れたり、滞納していますと、自動車の継続車体検査が受けられなくなりますので、五月三一日までに最寄りの銀行、農協、郵便局等から納めてください。

《自動車税の減免》

身体が不自由な方などが車をお持ちのとき、自動車税が減免になる場合があります。申請は五月二四日までです。

詳しくは白河県税事務所（☎〇二四八-二二-一一一一）へおたずねください。

国民年金の「現況届」

提出は5月末日まで

5月は、旧国民年金の障害年金、母子年金、寡婦年金を受けている方の「現況届」を提出する時期です。

この現況届は、年金を受けているあなたや、家族の状況に変化がないかどうかを確認し、引続き年金を受けられるかどうかを審査する大切な手続きです。

もし提出されなかったり、遅れたりしますと、年金の支給が止まったり、遅れたりすることがありますので、五月三一日までに住民課福祉係に提出してください。

人権擁護委員制度を

ご存じですか

六月一日は、人権擁護委員法が施行された日です。

人権は、人間が平和に生きて行くうえで、最も大切な権利です。自分だけでなく、あなたも私もみんな人権が尊重されなければなりません。

鮫川村には、法務大臣から委嘱された次の人権擁護委員がおります。

○中野字大塩　大楽勝男さん
電話　四九-二二〇一

○東野字大石草　鈴木嘉上さん
電話　四九-二五二七

秘密は守られますので、お気軽にご相談ください。相談は無料です。

家庭児童相談室を

ご利用ください

社会福祉事務所と福祉事務所には、「家庭児童相談室」を設置しています。

この相談室では、家庭における人間関係や子どもの正しい養育について相談に応じています。

秘密は守られますので、お気軽にご利用ください。

▽相談・連絡先
●東白川福祉事務所（棚倉町関口　☎〇二三三-二二-二一六）

▽時間
午前八時三〇分から午後五時まで（土曜日は正午まで、日曜・祝祭日は休み）

心配ごと相談

5月20日(火)
午前10時～午後2時
鮫川村山村開発センター

おめでた

三　月

滝　須藤　靖子　父須藤勝井
大平　関根　早苗　父関根浩治
前沼　青戸　康　父青戸禎美
中澤　円谷　政隆　父円谷建一
越虫　國井　一也　父國井清敏

四　月

石ノ花　矢吹　翔　父矢吹佳伯
彦次郎　青戸　理恵　父青戸義之
田野上　蛭田　祐慈　父蛭田和男

おくやみ

四　月　年齢　世帯主

折戸　植村千代68歳　植村直義
前折戸　霜田幸雄74歳　霜田幸己
新宿　大池キヨ80歳　大池基義
芦ノ草　円井アキ83歳　円井義哉
〃　矢吹正勝88歳　矢吹勝義
遠ケ竜　中川西リツ90歳　中川西好幸
鍬木田　小嶋リウ66歳　小嶋　満
中澤　岸波人美19歳　岸波竹雄

休日の在宅当番医

月日(曜)	当番医院 棚倉町	塙町	矢祭町
5月18日(日)	藤田		滋泉堂
25日(日)	勝田	石川	
6月1日(日)	菅原		木村
8日(日)	薄葉		金沢
15日(日)	大木	中島	

ゴミの収集日

収集コース	種別	5月	6月
江竜田～中野町～中山～田尻～彦次郎～反田～前沼～広畑～湯ノ田（可のみ）～役場～農協ストアー～保育所コース	可燃物	19.22 26.29	2.5.9.12.16 19.23.26.30
	不燃物	16.30	13.27
新宿橋～農協倉庫～給食センター～道少田～大塩～宿ノ入コース	可燃物	20.22 27.29	3.5.10.12.17 19.24.26
	不燃物	16.30	13.27
鮫中～真坂～寅卯平～茅～酒垂～滑石～折戸～水口～官沢コース	不燃物	29	12.26
越虫～青生野～葉貫～戸草～蔵の草～湯ノ田～中沢コース	不燃物	28	11.25
石井草～前田～鬼越～戸倉～菅田～沼野沢～岩野草～薄ケ久保コース	不燃物	—	6
官代～橋久保～遠ケ竜～内ケ竜コース	不燃物	16.30	13.27

※　休日は、可燃物・不燃物を出さないで下さい。
※　ゴミは、収集日の朝に出して下さい。

今月の納税　固定資産税(1)　納期限5月26日(月)