広報
さめがわ

昭和61年
2月号
No. 386
編集兼発行
鮫川村役場
塙町佐藤印刷所



新成人の決意を誓い
81人が大人の仲間入り

新成人の門出を祝う成人式が、1月15日午前11時から山村開発センターで開かれました。

今年の成人者は81人で、男性は真新しい背広、女性は華やかな振袖姿に身を包み、“大人の仲間入り”をしました。

式では、まず村長が励ましの言葉を述べたあと、代表の鷺野谷幸子さんに成人証書が手渡され、来賓の芳賀議長さんから祝辞がありました。

続いて、成人者を代表して橋本剛男君が誓詞を朗読し、新成人の決意を誓い、矢吹得雄君が成人の感想文を発表しました。

このあと祝宴に入り、成人者たちは久しぶりの再会に、記念写真を撮ったり、カラオケで歌ったり、楽しいひとときを過ごしました。

2月14日～3月15日　所得申告相談受付
2月28日～3月13日　春の全国火災予防運動
3月16日　納税表彰式

今月の人口
（2月1日現在）

		前月比
人口	5,545	（－7）
男	2,738	（－6）
女	2,807	（－1）
世帯数	1,131	（－1）

県消防団員意見発表大会

本郷公市さんが優良賞

第四回県消防団員意見発表大会が一月二四日、福島市の県文化センターで開かれ、本村消防団員の本郷公市さんが見事に優良賞に輝きました。

県、県消防協会の共催で、県内各地から二〇人の団員が出場しました。本郷さんは「地域住民と消防」のテーマで、日頃の体験を交えながら意見を発表されました。

◇　◇

村民の生命財産を守るうえで献身的な働きをしている消防団員。そのささえは「郷土愛」と「奉仕」の消防精神であります。



意見発表大会で、優良賞に輝いた本郷公市さん

おはなのおみ (34)

成熟の世代に生きる新成人に期待

村長　石田卯子八

鮫川村の成人式は、制度開始以来ほぼ同じ方式で実施しておりますが、今年は第三八回を重ねました。

今年も成人の日には、心身共にたくましく、健全に成長された新成人の皆さん八一名をお迎えできましたことは、よろこびにたえません。

国民祝日に関する法律で成人の日は、「おとなになったことを自覚し、自ら生き抜こうとする青年を祝い、はげます」となっております。

そこで「おとなになる」ということは「子ども」の領域から成長することといえましょうが、身体的にも一人前の社会人にふさわしくなり、精神的にも社会人の義務が果せる段階に成人したことを意味するものというべきであります。

最も大きな特徴は、子どもの生活は自己中心的ですが、おとなは他人に関心をもつ。他人のために涙を流せるようになる。世の中や公共のために心をよせるようになることであります。

これが公民権を与えられて、正しく行使しする途に連がるし、それぞれ定職を求めて一身一家を成し、社会の講成に参加する基盤になるわけであります。

今年成人の祝福をうけられた皆様は、昭和四〇年乃至昭和四一年三月までの生れであります。

村の諸施設も漸く整え、母子健康センター、保育所、幼稚園児童館などの施設も利用され、村内国県村道などの改良舗装も進み、幼児バス、スクールバスが運行され、従前よりは著しく改善された生活環境の中で幼少年期をおくって頂くことができました。

これから二一世紀に向って羽ばたく希望にみちた新成人の皆様、これまでに蓄えられた健康、知能、意志力などに一層の鍛練を加えつつ、自己完成に精進されるとともに、モノのあり余る世代、高度技術の世代、広域化国際化の世代、高年令化の世代に、新しい活力となって活躍されることを念願し、期待するものであります。

心あたたまる寄附

○大字西山字水口
関根軌道工業安全会
代表　水戸　啓外五七名様
三万四千八百二三円

○大字西山字鬼越
円井七之助様
亡母（タネ）の遺志により
三万円

○大字赤坂中野字道少田
橋本正嗣様
亡祖父（政春）の遺志により
三万円

○大字赤坂東野字大石草
鈴木孝雄様
亡父（源義）の遺志により
一〇万円

○大字赤坂東野字広畑
小川　守様
亡母（ムツ）の遺志により
二万円

○大字赤坂西野字岡田
藤田一男様
亡父（福太郎）の遺志により
一〇万円

○大字赤坂中野字宿ノ入
矢吹利巳様
亡母（トメヨ）の遺志により
二万円
（鮫川村社会福祉協議会）

成人病の早期発見対策費として寄附

大石草の生田目清治さん

赤坂東野字大石草の生田目清治さんから成人病早期発見対策費として、この程村に十万円を寄附されました。

成人病は早期発見、早期治療が第一であり、成人病講演会等を計画し、有意義に利用させていただく予定です。

ありがとうございました。

同報無線工事急ピッチ

4月1日から本放送を開始

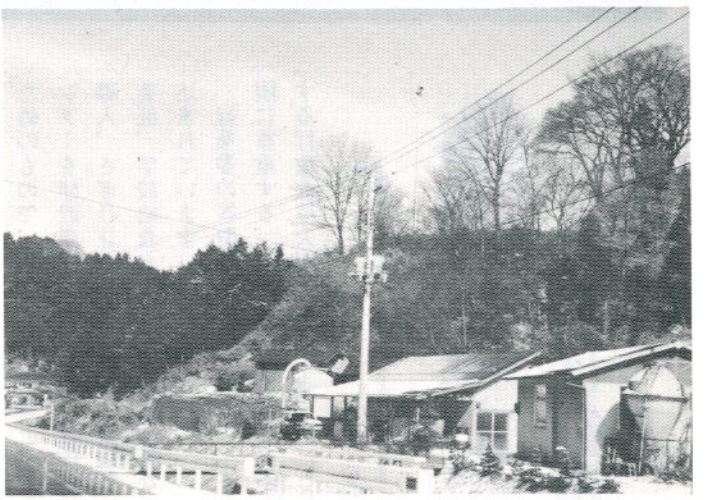
村内24ヵ所に設置された屋外子局（彦次郎地内）

昭和六〇年度の新農構事業で計画していた農村情報連絡施設（同報無線）は、昨年一〇月、工事費一億二四八万円で日本電気㈱郡山支店と契約を締結し、現在急ピッチで工事が進められています。

現在の工事進捗状況は、屋外子局等の建柱、スピーカー・アンテナの装柱も終り、まもなく試験放送が始められる予定です。

また、難聴地域等で先に申込みのあった家庭にも近く戸別受信機が取り付けられますので、工事施工業者が皆さんのご家庭にお伺いした際にはご協力くださるようお願いします。

施設の主な内容

固定局（同報無線）

親局　一か所（農業技術指導センター内）

遠隔制御装置　二台（役場、広域消防鮫川分署）

中継局　一か所（鹿角平）

同報無線子局（屋外拡声方式）二四局、（戸別受信方式）五〇〇台

移動局

無線電話送受信機　三台

車載型無線機　四台

中継局　一か所（鹿角平に併設）

三月中旬には国・県の検査を受け、四月一日から本放送が開始できるよう準備を進めています。

防火の守りは固し
寒気を突いて消防出初式

恒例の消防出初式が、一月六日午前一〇時から山村開発センター前庭において挙行されました。

寒気を突いて、消防自動車による市内行進や通常点検、表彰、水勢披露などが行われ、今年一年間の無火災を誓いました。


消防自動車による市内行進


通常点検を受ける幹部団員

席上、表彰された方々は、次のとおりです。

◇優良団員表彰（村長）

▽第一分団＝鈴木正晴、鈴木勝正▽第二分団＝須藤一、矢吹俊次▽第三分団＝阿久津順一、本郷長▽第四分団＝小松次男、芳賀登▽第五分団＝蛭田美代志、前田正喜▽第六分団＝渡辺昭美、鷲野谷重一▽第七分団＝笹島幸吉

◇無火災分団表彰（村長）

▽第二分団（11年4ヵ月）▽第六分団（9年）▽第四分団（3年10ヵ月）

◇退職団員感謝状（消防団長）

金沢正男、緑川多気志、阿久津清次、蛭田康之、中川西建治、生田目定之助、石塚寛、須藤宏、芳賀一兄、鈴木孝雄、増谷猛、水野正、鈴木寛重、湯坐照雄、矢吹栄蔵、星宗一、鈴木隆男、矢吹寛、山本元次、松本寿郎、円谷鶴男、清水一男、鈴木重隆、湯坐和弥、緑川利雄、大楽勝弘、山本實、岡部啓一、星栄、須藤一兄、圓谷好男、矢吹正二、生田目太一、北條水城、佐藤信夫、大竹卯一、関根孝夫、水野弘亘、根本日出雄、鈴木一彦、芳賀一、本郷一美、青戸代吉、岡部宏、国島義麿、吉成義郎、星フミ子（故星栄）

村行革委が答申書提出

事務見直しなど6項目
今後は行革大綱を策定

鮫川村行政改革推進委員会（芳賀喜一会長）は、行政改革に対する答申書をこのほどとりまとめ、一月二五日村長に提出しました。

行革委員会は、昨年七月一〇日に設置され（委員一〇名）、村長から諮問のあった重点事項①事務事業の見直し②組織、機構の簡素合理化③給与の適正化④定員管理の適正化⑤民間委託、OA化等事務改革の推進⑥会館等公共施設の設置及び管理運営の合理化――の六項目を、五回の会合を開き審議してきたものです。

答申は、より簡素で効率的な村政を実現するためのもので、納税奨励金の廃止、道路管理センターを建設課へ統合、職員の昇任試験制度の導入、さぎり荘の管理運営を社会福祉協議会へ委託、学校給食センターの民間委託などが盛り込まれています。

行革委の答申を受けた村長は、「答申を最大限に尊重する」と答え、おおむね三年を期間とする行政改革大綱を策定することにしています。



1 基本方針

1 鮫川村を取りまく厳しい行財政環境のなかで、多様化する行政需要に対応し、地域社会の活性化及び住民福祉の増進を図るため、行政改革を強力に推進する。

2 行政改革の推進にあたって、村は議会と連携し全庁が一体となって取り組むとともに、村民をはじめ関係方面の理解と協力が得られるよう努める。

3 最少の経費で最大の効果を挙げることに留意し、明るく豊かで住みよい村づくりを推進する。

2 当面の措置事項

事務事業の見直し

・路線バスの対策
路線バスの運行を維持するため、その対策を検討するとともに、利用促進を図る。

・村単独補助金等の見直し
村単独補助金等については、各団体の事業内容を調査・再検討し、その事業内容に応じた適正な補助金とするなど、逐次実施する。

・戦没者追悼式の実施改善
戦没者追悼式は、隔年に実施することが適当である。

・教科研究校指定事業の改善
教科研究校指定事業については、隔年指定とすることが適当である。

・使用料、手数料等の収納事務の改善
使用料、手数料等の収納事務のうち、毎月徴収している使用料等の隔月徴収及び納税などを含めた徴収金の口座振替制度の導入を検討する。



諮問事項について審議する行革推進員の皆さん（第１回会合）

・**指名業者選考方法の改善**
請負業者等の選定については、実績の調査、適正なランク付を行うなど、慎重に対処する。

・**各種協議会、委員会の整理統合**
各種協議会、委員会などの整理統合については、事業又は事務の類似しているもの等は、統合又は減員について見直しを行う。

・**受益者負担の適正化**
行政が真に責任を持つべき分野を的確に見極め、受益者負担の適正化について検討する。特に、公共性の高い農林道等の受益者負担の軽減を図る。

・**納税奨励金**
納税奨励金については、廃止の方向で検討する。

組織、機構の簡素合理化

・**行政組織機構の見直し**
事務分掌を含め、行政組織機構全般について見直しを行う。

・**幼児施設の統廃合**
幼児施設の統廃合は、幼児数の動向を更に検討のうえ、慎重に対処する。

・**道路管理センターの統合**
道路管理センターは建設課に統合し、組織は廃止する。

・**畜産センター・青年研修所**
畜産センター、青年研修所は廃止する。

・**母子健康センター**
母子健康センターの助産部門を廃止して、保健部門の充実を図る。

給与の適正化

・**適正な給与水準の維持**
職員の給与については、適正な給与水準の維持に努める。

・**給料の特別調整額**
特別調整額については、その対象職及び支給率などを再検討し、見直しのうえ適正化に努める。

・**給料の調整額及び特殊勤務手当の見直し**
給料の調整額を廃止して、特殊勤務手当の一元化を図り、日額又は月額の定額支給を前提に見直しを行う。

・**昇格制度の実施**
五級以上の職員については、昇任試験制度を設ける。

定員管理の適正化

・**適正な職員配置**
組織、機構並びに事務分掌を再検討し、事務事業量に応じ適時適正な配置を行う。
業務委託、機構の改廃に伴う定員との関連を検討し、適正な定員管理に努める。

民間委託、ＯＡ化等事務改革の推進

・**さぎり荘管理運営の民間委託**
村社会福祉協議会を法人化し、村民保養施設さぎり荘の管理運営を委託する。

・**住民健康検診台帳の整備委託**
住民個人の健康検診結果を五年間記録できる住民健康検診台帳を作成し、その業務を電算センターに委託整備して、検診台帳の効率的な活用を図る。

・**村議会会議録調製事務の委託**
村議会会議録調製については、必要に応じ会議録調製センターに委託する。

・**水道管理の機械化**
テレメーターによる水道管理は、拡張計画などと併せ調査、検討のうえ実施する。

・**学校給食センターの管理運営**
学校給食センターの管理運営を、民間委託又は広域化の方向について検討する。

会館等公共施設の設置及び管理運営の合理化

・**役場庁舎の改築**
役場庁舎の改築については、改築財源確保のため、年次計画により資金の準備積立てを行う。

・**西野生活改善センターの管理運営改善**
西野生活改善センターを、赤坂西野区に譲与する。

・**青年研修所、農業会館の管理運営改善**
青年研修所、農業会館の管理運営については、有効な利用方法を検討する。

・**公民館施設の利用**
現在の村公民館を役場分庁舎とし、山村開発センターに公民館の表札を併掲する案を検討する。

・**歴史民俗資料館管理運営の改善**
歴史民俗資料館の休館日及び開館時間を見直し、パートタイマーで管理することを検討する。

・**畜産センター庁舎**
畜産センター建物の用途変更を検討する。

教育環境の整備進む

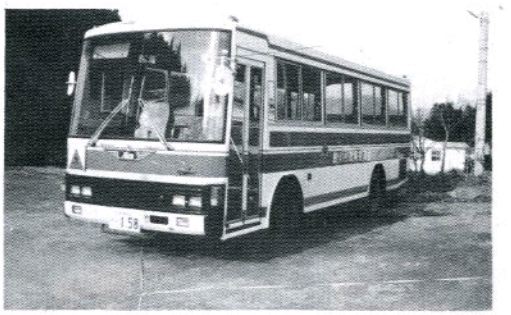



遠距離通学児童・生徒の便を図るため運行しているスクールバスのうち、青生野線と遠ヶ竜線のバスは耐用年数が来たために、このほど国の補助をうけて新車２台を購入しました。

第３学期始めの１月10日から運行しました。

写真上は54人乗り（6,350千円）・写真下は、62人乗り（6,450千円）



このほど大字渡瀬字中山地内に、渡瀬小学校教職員住宅が完成しました。この住宅は、公立学校共済組合資金を借入れ建築されたもので、木造平屋建62.10平方米の近代的な建物です。これで村内の教職員住宅は、全部で20戸になりました。

読者の声

この二人の原稿は、新年号の発行締切りに間に合いませんでしたので、今月号に掲載しました。

ふるさとを見つめて

耶麻郡高郷村西羽賀　二瓶　キクエ

静かに舞い落ちるボタン雪を眺めながらペンを走らせております。

会津に嫁いで二十五回目の冬がやって来ました。

毎月欠かさず届けて下さる、「さめがわ」を通して、二十一世紀に向かって大きく飛躍している姿にふれる時、非常にうれしく、鮫川の地に生を受けたことを誇りに思っております。

自然を守りながらの開発・舗装された主要道路、村民のためのさまざまな施設、このすばらしい発展ぶりは、どれをとってみても他町村ではまねのできないものばかりです。

これも、村長さんはじめ村民皆様のたゆまぬ努力の賜と思いふるさと鮫川が益々発展して行くことを期待しております。

紙上をおかりいたしまして、村民の皆様の御多幸と御健康をお祈りいたします。

（薄ヶ久保出身、旧姓・高木）

やりとげたい平凡な抱負

芦ノ草　吉田　理恵子

新しい年を迎えますと、なんとなく気分も新しく、ささやかな抱負に心はづませるこのごろです。

私は、恵まれた健康こそ、人生最大の幸福と考えながら、病院の医療事務に連日かまけておりますが、病院を訪れる人は、身体に異常のある方や、これに関係する人々ばかりです。一応どこかに苦しみをもっておられる人なので、これらの人々に対する応対などは、親切に、丁寧に、そして迅速に事を処理し、安心感をもってもらい、一日も早く、丈夫な肉体に回復していただく様な事務を、完全に遂行出来たと、いえるような年に、今年はしたいのです。

このことは、私の勤めとして当り前のことなのですが、それが出来ないのが人の世の常のようです。この平凡な抱負を、私のエトの年に当りやりとげたいと考えております。

春の火災予防運動

2月28日～3月13日

二月二八日から三月一三日まで、春の火災予防運動が全国一斉に実施されます。

これからは空気が非常に乾燥し強風が吹く日が多く、火災が発生しやすい時期になります。

貴重な生命、財産の損失を防止するため、火の取り扱いには十分注意し、無火災を持続しましょう。

◇消防団行事

火防督励（全戸）　3月2日

火災防御訓練　3月13日

文芸



俳句

鮫川高校　沢　草二

精農や成人式の子の拳
反田　小山田清哲
脚柱組むボルト一本一本凍て
新宿　斉須　信子
初鏡背すじのばして座布をひく
道少田　山本五十鈴
冬麗ら雀の好きな木がありて
大平　関根　絹子
落葉はく日和たしかな藍の空
大塩　矢吹　呂孝
初詣柏手の冴え身に通る
横座　矢吹　茂
行きずりの人美しき寒椿
上　高坂　蚯切
金婚は一路息災松かざる
道少田　山本　朗史
鳴動のいのちひそめし冬の山

短歌

越虫星武

梅の木にとまる雀ら寒入りの朝は寒さにふくらみて見ゆ
関口藤田　マサ
霜枯れて残る木の実をついばめる小鳥に淡く初雪の降る
名下須藤美代子
里の家に忘れてゆきし孫の小さきサンダル寄せて今朝も土間掃く
彦次郎　青戸　テル
わが里の老人クラブの忘年会カラオケ無しに地唄で賑わう
滝平　円井　モト
正月に帰省せぬ子を思いおれば猫は柱でしきり爪とぐ
新宿　杉山　忠男
蔵しをく書類いじれば反古多しうつゝ老いればかかわりも消え
新宿　関根　京子
りんどうの花咲く里の吉野目の出で湯に浴し妻の座忘る
酒垂　石井　カヤ
帰り来し生家に今は父母もなく寂しき思いに足の重かり
広畑　岡部ヒサ子
惜しみなく小遣いはたく女の子バレンタインとはにかみながら
遠ヶ竜　須藤　幸子
降りつづく宴に濡れて舗装路は鈍く光れりくろがねのごと
棚橋　関根　一好
相傘に吾と写せし那須の女今は写真に伊勢路をたどる
巡ヶ作　鈴木　米子
セーターを編む背しんしん冷ゆる夜は鉢植もセーターで被い寝に就く

エスキモーは成人病にかからない

―秘密は魚介類のもつEPA―

魚介類やアザラシの肉を常食としているエスキモー人には、成人病にかかる人がほとんどいません。これは、魚介類の脂質に含まれたEPA（エイコサペンタエン酸）と呼ばれる高度不飽和脂肪酸が、血液の凝固を起こりにくくし、血栓症や心筋梗塞、脳梗塞などの成人病を予防してくれるからです。

このEPAは、イワシ、サバ、マグロ、アジ、カツオといった背の青い魚の特に脂の乗った部分に多く含まれています。肥満や成人病で悩む人の中には、肉や卵を控えるだけでなく、脂っこい魚を避ける人が見受けられます。しかし、これからは、脂の乗った〝旬〟の魚を思うぞんぶん味わい、それが成人病予防にもなるという、この〝うまい話〟をぜひ実践してください。

こんにちは
保健婦です

増え続ける心臓病

現代は〝成人病の時代〟といわれます。がん、脳卒中、心臓病の〝三大成人病〟の死亡率をみてみますと、近年、脳卒中の死亡率が減少の傾向にあるのに対して、心臓病は増加のカーブをたどっています。昭和五九年の統計では、①がん　②脳卒中　③心臓病の順位でしたが、昭和六〇年には死亡率の第二位と第三位が逆転し、心臓病が第二位にランクされました。

おかしいと思ったらすぐ専門医へ

いつもと同じように仕事をし、家へ帰って好きな酒を一杯やり、床についたと思ったら突然心臓発作に見舞われて急死――心臓病によく見られるケースです。

心臓病も、他の成人病と同じように〝早期発見〟が大切です。早い時期の病状には、①息切れ　②むくみ　③胸痛　④動悸　⑤脈の不整があります。これを、たかが…と思ってはいけないのです。『おかしいな』と思ったら、専門医にみてもらうことが大切です。

また、治療を始めても、その症状があたりまえになってしまい、医師の許可なく治療を中断する人が多いようです。人間慣れるということは、とても恐いことだと思います。

昭和六十年度循環器精密検診の結果、要観察・要指導と判定された人を対象に事後指導会を開催しました。その時に、『血圧が高いだけ』と言う人が数名いました。これが恐しいのです。成人病は、自覚症状があらわれて初めて医師を訪ねたときには、かなりの重症になっていることが多いからです。

毎日の生活の中で、食事・睡眠・運動を見直し、今の季節は、屋内外や風呂・トイレ等の温度差に気をつけるようにしましょう。

鈴木春栄画伯奨学基金
商工業振興後継者育成基金

奨学金をご利用ください

鈴木春栄画伯奨学金及び商工業振興後継者育成奨学金を借りうけたい方は、次の要領で募集していますから応募してください。

鈴木春栄画伯奨学基金

1、応募資格

(1)、鮫川村に引き続き五年以上住んでいること。または住んでいたこと。

(2)、高等学校、高等専門学校、大学に在学していること。または今春入学予定者であること。

(3)、経済的理由により修学が困難であること。

(4)、国、または、他の団体から同種類の奨学金の貸与または給与を受けていないこと。

(5)、品行が正しく、学術にすぐれ身体が強健であること。

2、貸与月額

(1)、高等学校、専門学校奨学生（一～三年）の場合
月額　一万五千円以内

(2)、大学、高等専門学校奨学生（四～六年）の場合
月額　二万円以内

3、貸与始期及び貸与期間

昭和六一年四月から在学する学校の正規の修業期間。

4、募集期間

昭和六一年三月一日から三月三一日。

5、奨学生の決定

奨学生は、選考委員会において願書の内容を審査決定し、出願者に通知します。

6、申し込み先

鮫川村教育委員会、学校教育課（電話四九－三一五一）

商工業振興後継者育成基金

1、応募資格

(1)、鮫川村に引き続き三年以上住んでいること。または住んでいたこと。

(2)、高等学校商工学科、職業高等訓練校、専門学校に在学していること。または今春入学予定者であること。

(3)、経済的理由により修学が困難であること。

(4)、国、または他の団体から同種類の奨学金の貸与または給与を受けていないこと。

(5)、品行が正しく、学術にすぐれ身体が強健であり、卒業後村内において商工業に従事する見込みの者。

2、貸与月額

月額　一万五千円以内

※以下春栄画伯奨学基金に同じ。

―所得税・村県民税―

申告は3月15日まで

今年も所得税と村県民税の申告をしていただく時期になりました。

この申告は、昭和六〇年中に得たすべての所得について申告していただくもので、税額を決定する基礎になるものです。

村では、先にチラシ等でお知らせしたとおり、二月一四日から三月一二日まで各地区で申告相談を行います。

必要な書類等は今から準備しておき、無申告にならないようにしましょう。

贈与税の申告と納税は、二月一日から三月一五日までですが、一時に納めることが困難なときは、担保を提供するなどして五年以内の年賦による延納もすることができます。

詳しくは、白河税務署（〇二四八－二二－七一一一）にお尋ねください。

贈与税の申告も・お忘れなく

一年間に贈与を受けた財産の価額を合計して、六〇万円を超えるときは、贈与税の申告をしなければなりません。

明るい選挙啓発標語と広告の文案作品を募集

福島県選挙管理委員会では、本年行われる参議院議員通常選挙に際し、明るい選挙、投票総参加を呼びかける標語及び広告の文案作品を、次のとおり募集します。

入選作品には、賞状及び副賞を贈呈いたしますので、奮って応募してください。

1、募集期間　四月一日～四月三〇日（当日消印有効）

2、提出先　〒九六〇　福島市杉妻町二番一六号　福島県選挙管理委員会

3、応募上の注意

ア、官製ハガキを使用してください。一人で何枚応募しても構いません。

イ、ハガキ一枚で五点まで応募できます。

ウ、応募した作品はお返しします。入選作品は、選挙のためであれば自由に使用できるものとします。

エ、ハガキには、住所、氏名（ふりがな）、生年月日を記入してください。

4、発表、五月下旬

農委だより

農業者年金の受給者は現況届の提出を忘れずに

経営移譲年金及び農業者老齢年金の受給者の皆さんに、現況届を提出してもらう時期が近づいてきました。

現況届は、年金受給者が引き続いて年金を受ける権利があるかどうかの確認を受けるために、毎年一回提出することになっている大切な届です。

現況届の提出を忘れたり、遅れたり、また証明の印もれのため、年金が支給されなくなることのないよう十分注意してください。

一、今回現況届を提出しなければならない方

経営移譲年金及び農業者老齢年金受給中の人は、原則として現況届を提出しなければなりませんが、昭和六〇年四月一日以後に経営移譲年金を裁定された方は、現況届を提出する必要がありません。

二、現況届の用紙の送付

現況届の用紙は、昭和六一年二月末日までに農業者年金基金から、現況届を提出しなければならない方へ送付されてきます。ただし、自留地を保有して第三者に経営移譲した受給者に対しては、これと合わせて「農地等経営状況届」も送付されてきます。

三、村長の証明及び農業委員会会長の確認

経営移譲年金の現況届の目的は、受給者の生存及び農地等について耕作又は養畜の事業を行なっていないこと（支給停止事由に該当していないこと）を確認することにあり、老齢年金については、受給者の生存を確認することにあります。

したがって、本人が現況届に所定の事項を記入、押印して、村長及び農業委員会会長の証明を必ず受けることが必要です。

なお、村長の証明の日及び農業委員会会長の確認の日は、昭和六一年三月一日以後であることが必要です。

四、経営移譲年金に係る現況届を提出しないで、支給停止事由該当届を提出する場合

次のような場合は、現況届及び農地等経営状況届を提出しないで、必ず「経営移譲年金支給停止事由該当届」を提出してください。

(1)、後継者に経営移譲した受給者が、農地等について耕作又は養畜の事業を経営している場合。

(2)、第三者に経営移譲した受給者が、一〇アールをこえる農地等について耕作又は養畜の事業を行っている場合。

五、提出期限と年金の支給の差止め

現況届の提出期限は、昭和六一年三月三一日です。農業者年金基金に直接送付する前に、もう一度印もれ、証明、確認の日付等を確認してから送付してください。

現況届が期限まで提出されないときは、提出されるまでの間、年金が差し止められることがありますのでご注意ください。

農家簿記講習会に参加してみませんか

最近の農業経営は、農産物価格の低迷、生産・流通コストの上昇、農産物輸入自由化政勢等大変厳しい状況にあります。

このような情勢のもと、豊かな農業経営を確立するためには、簿記記帳を通じ農業者自らも経営を見直し、合理化を図る必要があります。

講習会は、自立経営農家及び志向農家等を対象に、次により開催されますので、参加希望者は二月二〇日までに村農業委員会に申し込んでください。

一、日時　二月二四日～二五日
　午前一〇時～午後三時

二、場所　白河市昭和町
「西白河酪農協同組合　会議室」

三、講習会内容

（第一日目）
- 簡易式農業簿記の記帳の仕方
- 簡易式農業簿記を利用した経営分析の方法
- 同右の個別相談

（第二日目）
- 農業所得の確定申告の仕方
- 農家の税務、経理
- 同右の個別相談

農業者年金制度の改正 ④

今回は、給付時の年金額の物価スライド制の完全実施と、支給停止要件の緩和措置について紹介します。

◎物価スライドが完全実施されます

物価スライド制が、完全実施できるようにするとともに、スライド改定の実施時期を従来より九ヵ月早め、翌年の四月から実施できるように改善されます。

◎特定処分対象農地等に対する支給停止要件の緩和

後継者に使用収益権の設定で経営移譲した特定処分対象農地等の支給停止要件緩和措置が政省令改正で行われます。

これは、農業経営形態の変化や、労働力事情等により経営移譲を受けた農地等を有効利用できない場合、農用地利用増進事業等により適格な第三者等に権利を移転、設定すれば経営移譲年金の支給停止をしない措置を講じようというものです。



公民館だより

成人の日

はばたけ青春
はたちのスタート



華やかな風景のなかで成人の日の祝福をうける新成人者81名のみなさん

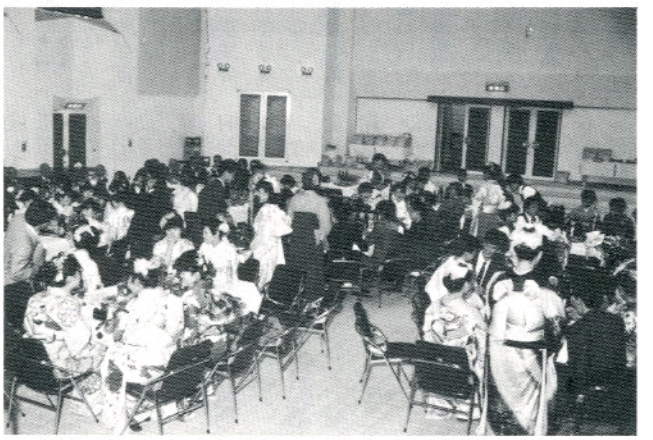

祝宴も終始なごやかな雰囲気でおこなわれました



坂本助役から成人証書と記念品をうける鷺野谷幸子さん

父親も参加した 婦人講座

公民館主催の一二月の婦人講座「家庭で行う性教育」は一二月一四日夜、切払部落集会所で開かれました。

この講座は、一〇月に西山地区で行われた講座について、その内容を知った草牛地区の皆さんからの要請により開かれたもので、十数名の方々が受講されました。家庭教育にかかわることだから、ぜひ父親も参加したいということで、婦人講座ではありましたが半数以上が父親の方でした。

講座は鮫川中学校の高坂郁子先生を講師にお迎えし、まず映画「親子で語る愛と性」をみた後講話を聴きました。

講師の高坂先生は、日常の体験等から、子ども達の抱いている健康や性についての悩みを明らかにし、家庭教育の中でどう対応したらよいか等について詳しく話されました。

講話のあと、家庭における子ども達の実態や「しつけ」についてなど、熱の入った話し合いが続きました。

新郎新婦紹介

一二月・一月に山村開発センターで公民館方式の結婚式を挙げ、新しい人生をスタートされたカップルは次のとおりでした。おめでとうございます。

新郎 佐藤 征一（火打石 弘一 長男）
新婦 内野富美子（棚倉町 新一 長女）
媒妁人 舟木 克臣 様

新郎 藤田 博文（関口 ミツ子 長男）
新婦 小林 令子（伏木田 春男 二女）
媒妁人 根本 弘 様 美枝子

新郎 藤田甲子夫（本坂 一夫 長男）
新婦 生田目栄子（浅川町 憲 二女）
媒妁人 大竹 茂 様 華子

新郎 南條 孝（新宿 仁孝 長男）
新婦 佐々木美穂（埼玉県 照雄 二女）
媒妁人 鈴木 公義 様 貞子



ふるさと少年教室
―雪山めざして―

「ふるさと少年教室第八回講座」は、一月七日、八日（一泊二日）に国立那須甲子少年自然の家（西郷村）で、受講生三七名が参加して実施されました。

スクールバスの利用で入所して、昼食後、鮫川小の加藤正行先生と村教育委員会の職員三名の指導で、全員スキー（自然の家の無料借しスキー）をつけ、準備運動、簡単な基礎練習の後、所敷地内の歩くスキーコースに出かけました。から松林を縫い、上りあり、下りあり、平地ありで、それをたどりながらおのずとスキーに慣れる様に配慮されたコースでした。大半が初めての経験で、喚声をあげ、悲鳴をあげ、時には友だちに助けられ、から松の大木にしがみつき等々、雪の中大汗をかいての二kmでした。もどった後、宿舎近くの小スロープで更に練習をして、午後四時すぎ昼間の活動を終りました。


から松の林をぬけて


「ここから滑るの!!」「だいじょうぶ？」

夜は、希望者だけでしたが、冬の星座の観察を行いました。とても寒い夜でしたが、白河女子高等学校の菊池勝義先生の指導で、吸い込まれるかと思うほどの鮮やかな星座に、一時間の予定は短いくらいでした。

その夜の自由時間は、メンコに夢中になる者、トランプや各種ゲーム、おしゃべりに興じる者、畳の上を訳もなく転がる者など楽しく過ごしました。

翌朝六時半、ベットからおりた後、洗面、清掃、朝食の後、自然の家の第一スキー場で加藤先生、石井社教主事の指導で、スキーの基本となる技術、心構えなどを学びました。二時間半ほどの活動時間でしたが、それぞれ驚くほど上達しました。

昼食後退所しましたが、出席した子供たちが自然の中での集団体験活動をとおして、積極的に仲間づくりを進め、一社会人としての自覚と、豊かな心をはぐくむことをめざそうとする所期の目的は、充分に応えられる二日間であったと思われました。

みんなで守ろう文化財
赤坂家長屋門で火災防御訓練

一月二七日、全国一斉文化財防火デー（二六日）より一日遅れて、大字渡瀬字木之根地内の赤坂家長屋門（村指定有形文化財）で、文化財防火デー火災防御訓練が実施されました。

訓練は、火災発生の通報連絡から、清火器を利用しての初期消火活動、重要品の搬出、消防分署による消火作業と手際よく実施されました。



鮫川村書き初め展
金賞に芳賀弘さん

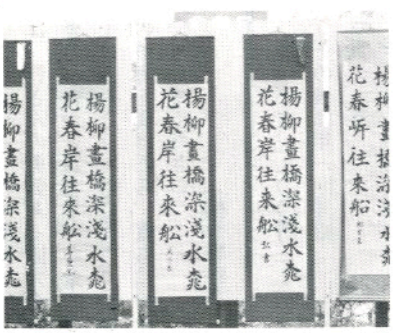

村公民館主催の第一二回鮫川村書き初め展が、山村開発センターを会場に一月二七日から三〇日まで開催され、一般の力作が出品展示されました。

審査の結果、入賞された方々は次のとおりです。

おめでとうございます。

金賞＝芳賀　弘、銀賞＝青戸圭子、生田目　勲、銅賞＝生田目福美、水野正広、芳賀華恵

自動車の登録申請を忘れずに

最近、登録申請の怠り等からトラブルや苦情が多くなっています。次のような事態が発生した場合は、すみやかに登録手続きをしてください。

●住所・氏名が変ったら……変更登録

●自動車を他人に譲渡したら……移転登録

●自動車を解体または使用しなくなったら……抹消登録

これらの登録申請の手続きを怠って放置しておきますと、①抹消しない限りいつまでも、あなたに自動車税がかかります。②納税通知書が届かないことになります。③名義人のあなたに自動車税がかかります。④手放した自動車の行方がわからなくなると、抹消登録（廃車）の手続きもとれなくなります。⑤万一その自動車が事故を起こした場合、名義人のあなたが責任を問われます。

詳しくは、県税事務所（☎〇二四八-二二-二一一一内線二一三）へおたずねください。

あなたのそばに「暴力団」の魔の手が!!

昨年、福島市内での暴力団員による殺傷事件や、本年一月、須賀川市内でのけん銃乱射による殺傷事件等が発生しています。

現在、棚倉警察署管内にも暴力団の事務所が設けられており、また最近、関東方面から他の暴力団が進出する気運にあり、いつこの様な事件が発生するかもわかりません。

これらの暴力団を排除するには、皆さんの勇気ある協力が必要で、「脅かされたり」「お金を巻上げられたり」「殴られたり」等の被害を受けたら、直ちに一一〇番してください。

（棚倉警察署）

陸空海 自衛官募集中

防衛庁では、ただいま陸・海空自衛官を募集しています。

▽応募資格
一八歳以上二五歳未満の男子

▽身分
特別職国家公務員

▽初任給
一〇七、四〇〇円、一〇ヵ月後一一六、九〇〇円となり、その後は年一回昇給

▽賞与
年三回（約四・九ヵ月分）

▽その他
寒冷地手当など支給

▽その他
衣・食・住は無料支給

手続きなど詳しくは、役場総務課または自衛隊白河募集事務所（☎〇二四八-二四-〇三七二）へお尋ねください。

おめでた

一二月

本坂	藤田守三男	父藤田高志
荻野澤	江田 正幸	父江田和市
前沼	岡部 初美	父岡部達男

一月

酒垂	石井沙綾香	父石井幸一
戸草	芳賀 克彦	父芳賀春男
大石草	芳賀 智浩	父芳賀義美
下	菊地 妙子	父菊地吉雄
青生野	岡部 寛子	父岡部 明

おくやみ

	年齢	世帯主
一二月 戸草	芳賀逸男 60歳	芳賀逸義
一月 瀧	須藤昭子 55歳	須藤菊弥
岡田	藤田福太郎 91歳	藤田一男
道少田	橋本政春 96歳	橋本正嗣
宿ノ入	矢吹トメヨ 73歳	矢吹利巳
摺合	芳賀キヨミ 65歳	芳賀正志
巡ケ作	小川ムツ子 74歳	小川政雄
戸草	三瓶キイ 83歳	三瓶 寛
大石草	鈴木源義 77歳	鈴木孝雄
笹島幸八	51歳	笹島幸雄

休日の在宅当番医

月日(曜)	当番医院 棚倉町	塙町	矢祭町
2月16日(日)	阿部	厚生病院	
23日(日)	藤田		慈泉堂
3月2日(日)	勝田	石川	
9日(日)	菅原		木村
16日(日)	薄葉		金沢

ゴミの収集日

収集コース	種別	2月	3月
江竜田～中野町～中山～田尻～彦次郎～反田～前沼～広畑～湯ノ田（可のみ）～役場～農協ストアー～保育所コース	可燃物	17.20 24.27	3.6.10.13.17 20.24.27.31
	不燃物	21	7
新宿橋～農協倉庫～給食センター～道少田～大塩～宿ノ入コース	可燃物	18.20 25.27	4.6.11.13. 18.20.25.27
	不燃物	21	7
鮫中～真坂～寅卯平～茅～酒垂～滑石～折戸～水口～官沢コース	不燃物	20	6.20
越虫～青生野～葉貫～戸草～蔵の草～湯ノ田～中沢コース	不燃物	19	5.19
石井草～前田～鬼越～戸倉～菅田～沼野沢～岩野草～薄ケ久保コース	不燃物	—	14
官代～楢久保～遠ケ竜～内ケ竜コース	不燃物	21	7

※ 休日は、可燃物・不燃物を出さないで下さい。
※ ゴミは、収集日の朝に出して下さい。

塙セリ市場だより

（61・1・20）

性別	頭数	取引価格 最高	最低	平均	平均体重	平均月令
	頭	千円	千円	千円	kg	月
雌	73	915	177	316	253	9.8
去勢	109	401	200	294	272	9.5
計	182			303	264	9.6