広報
さめがわ

昭和60年
11月号
No. 383
編集兼発行
鮫川村役場
塙町佐藤印刷所



碧い空・豊かなみどり
美しい山なみが招くさわやかな高原

白樺ゆれる高原の秋をもとめて東京都三鷹市大沢松寿会の皆さん41名が、10月22日鮫川村を訪れました。

その夜村内の旅館に一泊した一行は、炭火の「おこた」でふるさとのわが家に帰ったようなやすらぎを味わい、翌23日は石田村長の案内で、江竜田の滝、鹿角平の草地、江堀の和牛牧場、唐露のヤマメの里、富田の薬師堂などを廻り、深みゆく秋の風情と素朴な文化財のこころを満喫しました。

これをご縁に今後長く交流を重ねたいと、24日の午後帰京されました。

11月23日～25日　第38回鮫川村文化祭(集中行事)
12月1日～25日　村税完納運動推進月間
10月1日～12月31日　共同募金運動

今月の人口
(11月1日現在)

		前月比
人口	5,551	(＋5)
男	2,741	(＋6)
女	2,810	(－1)
世帯	1,134	(－1)

青少年広場造成に第6師団作業隊



村が計画している宿の入地内の青少年広場造成工事に、昨年に引続き自衛隊第6師団作業隊が派遣され10月16日現地で起工式が行われました。

当日杉田中隊長、本堂作業隊長以下隊員の皆さんが参列され、自衛隊父兄会による工事の安全を祈る行事も行われました。

その後工事は熱心に進められ11月中に終る予定ですが、自衛隊委託事業の外、道路、駐車場、建物施設等の工事があるので、全工事の完成は年度内一杯になる予定です。



自衛隊の皆さんご苦労さまです

昨年に続いて第六師団から作業隊が派遣され、宿ノ入地内の青少年広場造成事業が進捗していますが、村の自衛隊父兄会では一〇月二七日隊員の皆さんをさぎり荘に招待して、激励と交流の会を開きました。

電話の市外局番統一

12月12日から「0247」に

石川郡と東白川郡九町村の市外局番が一二月一二日午後二時から「0247」に統一されます。

このことについては、広報九月号でお知らせのとおりで、市内局番も全町村二ケタに改められます。鮫川村の場合は「48局（青生野交換局）」と「49局（鮫川交換局）」になり、このあとに四ケタの加入者番号を回せばつながります。

なお、統一された石川、東白川郡九町村内に電話をかけるときも、市外局番を回さなくてもよいことになります。

社会の歩み (31)

高度情報化時代に対処して

村長　石田卯子八

国土庁は、只今進めている四全総長期展望作業の中で、二一世紀社会に向っての大きな潮流として「高令化」「国際化」「都市化」をあげております。

人口の高令化や社会生活の国際化、都市化という現象は、現にわれわれの目の前で急速な変ぼうが刻々に現れているところであります。

このような社会の潮流の中で今後わが国の経済社会に活力を与える原動力は、「技術革新・情報化」の進展にあることも否定できない現実であろうと思います。

特に的確な情報を速かに収集して、確実にこれを伝達する機構の整備は、地方自治体の行政の中でも最重要な課題のひとつであるといわなければなりません。

わが村が昭和六〇年度事業で計画している新農構事業の中の農村情報連絡施設（同報無線）は、この趣旨に基づいて、今後更に進度を増して発展していく高度情報化時代に対応する重要施設として役立てようとするものであります。

事業計画の概要については、既に本誌六月号、八月号でお知らせの通りでありますが、工事の本格的な実施に当り、次に現時点での実施案を解説して、一層のご理解とご協力をお願いする次第であります。

農村情報連絡施設機構概要

○同報無線親局

無線を発信する本局で、農業技術指導センターの「無線室」に置きます。

○遠隔制御局

役場と常備消防鮫川分署内に置き、必要に応じてここからも発信し、親局を通じて送信します。

○送受信機

親局からの発信は有線ケーブルで、歴史民俗資料館の前に設置される送受信機に送られ、ここから鹿角平の高標高地点に設置される中継局に送信されます。

○中継局

鹿角平の一番高い地点に設置され、親局から送受信機を経て送られてきた信号を全村に送信します。

○子局

一五戸以上聞こえる集落に一か所設置され、屋外スピーカーから放送します。

村内に二四か所設置予定。

○個別受信機

子局からの放送が聞えないと思われる地域の家庭に、申込により設置します。

村内五〇〇戸に設置予定。

○移動系無線

公用車四台に取付けます。

村の人口（概数）は5,423人

国勢調査結果まとまる

■男女別人口の推移

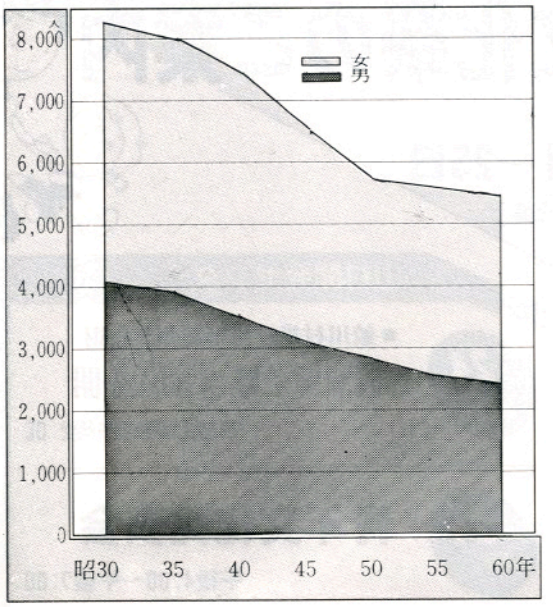

■行政区別人口・世帯数

	総人口	男	女	世帯数
赤坂西野	906	453	453	164
西　山	882	433	449	164
赤坂中野	895	441	454	214
赤坂東野 石井草	1,102	559	543	256
富　田	472	218	254	112
渡　瀬	709	329	380	151
青生野	457	229	228	96
計	5,423	2,662	2,761	1,157

一〇月一日全国いっせいに行われた国勢調査の結果、鮫川村の人口（概数）は五、四二三人（男＝二、六六二人、女＝二、七六一人）、世帯数は一、一五七世帯となりました。

前回（五五年）と比較すると人口で一一四人（二・一％）の減少となり、世帯数では三〇世帯（二・七％）の増加となりました。

鮫川村の人口は、昭和三〇年をピークに年々減少を続け、特に昭和三五年から五〇年にかけては、減少率が一〇％台でした。五〇年以降は二％台になり、ようやく安定度を見せ、足踏み状態になりました。

また、世帯数も年々減少してきたものが、今回の調査では三〇世帯の増加となりました。これは、主として東京電力の送電線鉄塔建設作業者世帯の増加によるものです。

なお、今回の国勢調査にあたり、ご尽力をいただきました調査員の皆様に厚くお礼申し上げます。

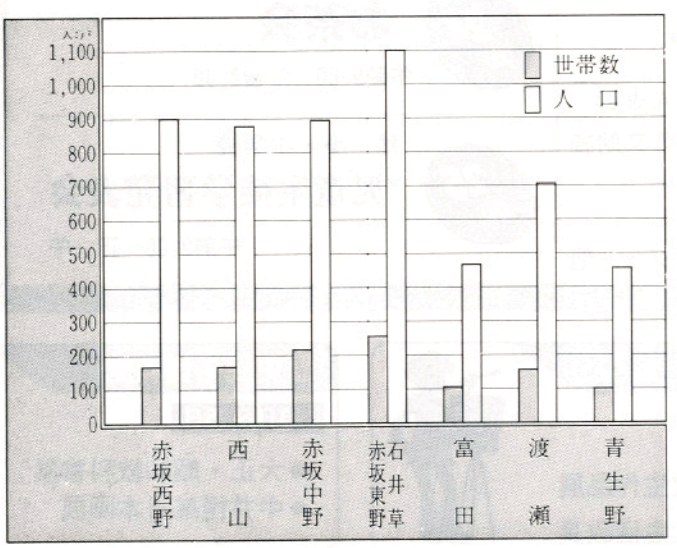

※この結果は村で集計したものを概数でお知らせするもので総務庁統計局で公表する数字と異なることがあります。

秋季全国火災予防運動

11月26日～12月2日

この運動は、火災の多発期を迎えるに当り、県民一人ひとりの防火意識の向上を図り、火災による人命や財産の損失を防止することを目的としています。

次の七つのポイントを守り、火災のない村にしましょう。

一、寝たばこや、たばこの投げ捨てはしない。

二、子供には、マッチやライターで遊ばせない。

三、風の強い時は、たき火をしない。

四、天ぷらを揚げるときは、その場を離れない。

五、家のまわりに燃えやすいものを置かない。

六、ふろの空だきをしない。

七、ストーブには、燃えやすいものを近づけない。

最近、消火器の悪質な訪問販売員による被害が続出しています。「消防署から来た」とか「消防署の関係者」といった紛らわしい方法で消火器を訪問販売しています。消防署で消火器を販売することは一切ありませんので、購入に際しては専門店で購入する方が良いと思います。

第38回鮫川村文化祭のご案内



一般観覧
- 23日　午前8:30～午後4:30
- 24日　午前8:30～午後4:30
- 25日　午前8:30～午後2:00

11月23日～25日
（集中行事）

山村開発センター

23（土）映画会
午後3:00～午後5:30
「ビルマの竪琴」

24（日）お母さんお嫁さんに感謝する会
午前10:00～午後0:30



- 優良健康赤ちゃん表彰
- 小・中学生感謝作文朗読
- アトラクション

キングレコード専属
山中美智子 歌謡ショー他

24（日）■鮫川村指定無形民俗文化財 渡瀬獅子舞（ささら）公開
午後1:00～午後2:00

24（日）青年文化発表会
午後4:00～午後7:00

24（日）お茶会
午前9:00～午後3:00

25（月）幼・小・中学校 児童生徒学習発表会
午前9:00～正　午

農業者トレーニングセンター



23日～25日
- アマチュア写真展
- 生活の工夫展
- 華道展
- 書道展
- 俳句短歌色紙展
- 版画展
- 似顔絵コンクール作品展
- 逓信館
- ＮＨＫコーナー
- 小・中学校 児童生徒作品展
- 高校生作品展
- 農業生活改良推進員コーナー
- 老人作品展
- 村政写真展
- 趣味の創作展
- 幼児作品展

23日～24日
- アマチュア無線公開
- 婦人会バザー

歴史民俗資料館

23日～25日
- 大正・昭和教科書展
- 中井恒峯日本画展

商工会館

23（土）文化講演会
午後1:00～午後3:00
- 講師 元ＮＨＫ チーフアナウンサー 川　上　裕　之　氏

23日～25日
- 村内工場製品展
- ふれあい広場

新しい国民年金制度

任意加入者は届が必要です

国民年金制度が、昭和六一年四月から改正されます。新しい国民年金では、厚生年金等に加入しているご主人に扶養されている奥さん（第三号被保険者）は、国民年金の保険料を納めなくても、厚生年金保険制度からまとめて拠出されますので、老令基礎年金などを受けられることになります。

この第三号被保険者となるためには、保険料を納める代わりに、必らず市町村に届けて確認を受ける必要があります。

◇第三号被保険者となる方◇

今回、届け出が必要な奥さん（第三号被保険者）は、現在国民年金に任意加入をしていて、次のいずれにもあてはまる方です。

① ご主人が厚生年金又は船員保険の加入者であること。

② ご主人が大正一〇年四月二日以降に生れた方であること。

③ ご主人に扶養されていること。（具体的には、健康保険の被扶着者になっていること。）

◇届け出のしかた◇

①～③のいずれにもあてはまる奥さんは、「国民年金任意加入被保険者現況届」に必要事項を記入し、ご主人の勤務先で確認を受け、住民課に届け出てください。期日は、昭和六一年一月三一日までです。

届け出用紙は、一〇月末日までに社会保険庁から本人に送付されることになっています。

勤務先で確認を受けられないときは、届書に次の書類を添えて届け出てください。

①健康保険被保険者証

②ご主人の年金手帳（又は厚生年金被保険者証）

なお、共済組合の場合は、基礎年金を導入するための改正法案が現在国会で審議中ですので改正法案が成立後必要な届出をしていただくことになります。

その他、新国民年金制度についての詳しいことは、住民課福祉係におたずねください。



全国老人クラブ大会に参加して

鮫川村老人クラブ連合会長

須藤栄恭

青年と共につくろう明るい地域社会――のメーンテーマのもと、第一四回全国老人クラブ連合会大会が去る一〇月一六日、一七日の両日、栃木県宇都宮市文化会館において開催され、東白川郡を代表して参加して参りました。

人生八〇年の時代を迎えた今日、高齢化社会が一層進行する中で、一三万老人クラブ、八〇〇万会員が力を結集し、明るく住みよい地域社会づくりに貢献しながら、老人クラブと老人福祉の向上に努めようと大会が開催されたものです。

第一日目は、六つの研究部会に分かれ、それぞれ各地区からの代表者が事例発表を行い、それについての研究討議が行われました。私は第四研究部会「婦人会員の役割とリーダーの育成」に参加し、大変勉強になりました。是非鮫川村老連にも婦人部をつくりたいと考えました。

第二日目は総会が開かれ、栃木県知事の歓迎のことば、来賓の祝辞、議長団の選出があり、前日の分科会の報告が行われました。続いて大会宣言と老人医療に関する決議があり、最後に老人クラブ育成功労者の表彰が行われ、二日間の日程が盛会裡に終了しました。





村民運動場で郡のゲートボール大会

一〇月二八日東白川郡社会福祉協議会と郡老人クラブ連合会の共催によるゲートボール大会が、村民運動場を会場に盛大に開催されました。

この日さわやかに晴れ上った青空の下で、郡内各町村から選ばれた選手四チームづつ計一六チームがゲートボールの技を競い、優勝が矢祭チーム、準優勝鮫川道少田チームと決しました。

都市と農村の交流ここに開ける……

＝ 三鷹市松寿会の皆さん ＝



江竜田の滝では、せまい山路を元気で登られ、二見が滝、そうめん滝、滑ら滝を鑑賞され、童心に帰って清冽な水とたわむれるほほえましい情景も見られました。

青生野和牛牧場では、白樺林のある広い牧場で、群れ遊ぶ和牛の集団を見て盛んに写真のシャッターが切られました。







10月22日夕刻、村に到着した東京都三鷹市大沢松寿会の皆さん41名は、24日山村開発センターで、村長、商工会長、老人クラブ連合会長の歓迎のあいさつを受けられセンター内に開催中の盆栽展示会を鑑賞されました。

特に野草の展示には深い関心をよせられました。

読者からのたより

わがなつかしの 故里さめがわ

東京都杉並区西萩南
中川西スエ（78歳）

仲秋の候、皆様には益々ご健勝のこととお慶び申し上げます。

さて、いつも広報「さめがわ」をお送りいただきありがとうございます。

産業・経済の発達、厚生・福祉の充実、文化の発展と、すばらしい故里の移り変わりを眼のあたりに視ることができ、いつも懐かしく拝見いたしております。ほんとうにありがとうございます。

どうぞ皆様お元気で、益々のご活躍を心からお祈り申し上げます。

（短歌が添えられていますのでご紹介します。）

○故里の展びゆくすがた目のあたり広報に見て我誇りに思う

○小荷物を解きてなつかし山菜の香りに思う遠きふる里

○夕ぐれの人ごみに聞く国訛りしばしふる里に思い暮れり

※中川西スエさんは赤坂西野字前田の生れ、昭和一九年から東京都に永住されました。



国有林の緑のオーナー

11月30日まで募集中!!

今年の春から実施された国有林の分収育林（緑のオーナー制度）は、多くの応募があり全国平均では九七パーセントに達しています。

石川営林署及び棚倉営林署でも、価値の高いスギが成育している別表の国有林を選び、皆さんからの応募を待っています。

国有林の分収育林は、①国土の緑化に参加したい。②子供や孫に資産として残したい。③緑を通じロマンを持ちたい。などの要望に応えたもので、成育途中の人工林を伐採までの間、一口五〇万円で負担して頂き、伐採時に国との負担割合に応じ分収する制度です。この緑のオーナーには国有林の施設も有利に利用できることになっています。

詳しくは石川営林署庶務課管理係（☎〇二四七二-六-二一三一）及び棚倉営林署（☎〇二四七三-三-二一一一）へ。

営林署	所在地	面積(ha)	樹種	樹令	契約期間	募集口数
石川	古殿町大字大久田	12.23	スギ	28	25	58
石川	古殿町大字芝山	8.70	スギ	31	20	27
棚倉	塙町大字大蕨	5.80	スギ アカマツ	26	26	20
棚倉	塙町大字片貝	24.59	ヒノキ アカマツ	26・27	25	58



鹿角平の広々とした草原では碧い空、豊かなみどり、さわやかな高原の秋が文字通り展開して、誰いうともなく記念写真ということになりました。

唐露のヤマメの里では、商工会のお世話で昼食の準備が進められており、秋日和の中での野外パーティーとなり、都会では味わえない自然の美味をかみしめました。

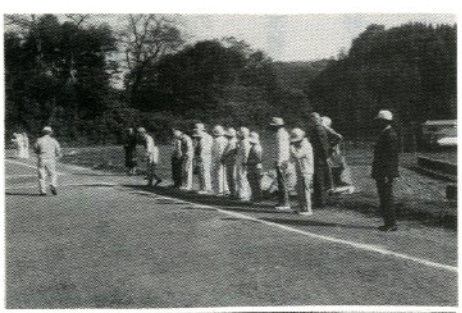



23日の夜は、さぎり荘で鮫川村老人クラブとの交歓カラオケ大会でにぎわいましたが、24日午前はゲートボールの交歓試合を楽しみました。

24日の正午すぎ、お帰りのバスにはお土産の品々が多すぎて乗せきれず、お土産専用自動車を別に仕立てる盛況でした。

どうか何時までもお元気で！またのお来村をお待ちしましょう。

福島県・ふるさと自慢

特産品とうまいものまつり

去る一〇月二四日から六日間福島市の中合デパート特設会場に、福島民報社主催、県・市町村など後援の「特産品とうまいものまつり」が開かれました。

本村からも参加があり、うまいものの部に「銘菓」が出展されて好評を得ました。

この催しは、福島県が豊かで活力ある県土づくりを目指して「ふくしま、ふるさと産業おこし」運動を展開している中の一環として開かれたものです。

これからはみんなでふるさとの良さを再発見し、アイデアを出し合って地域の活性化に協力することが求められます。



献血ありがとう

一〇月二三日村内巡回採血で七六名の方々から献血にご協力をいただきました。ありがとうございました。

献血に協力された方は、次のとおりです。（敬称略）

▽矢吹静▽渡辺博仁▽矢吹健雄▽阿久津春江▽我妻トシ子▽前田サト▽水野リツ子▽須藤三代子▽須藤アヤ子▽石井フミ▽石井優子▽奥山経雄▽西谷康彦▽山内正徳▽矢作敏▽棚村泰彦▽阿部弘之▽升川雅充▽黒金伸介▽小座間義雄▽佐藤進▽渡部敬一▽藤原義彦▽吉田節子▽宗田うら子▽佐川スミエ▽鈴木初枝▽山形富士子▽松本セツ▽大森敏雄▽渡辺浩佳▽石井重幸▽大森茂▽菅野寿彦▽矢吹隆夫▽矢吹仁▽生田目一▽蛭田和浩▽工藤敏広▽津田彰夫▽藤田則雄▽遠藤一孝▽根本文彦▽生田目一宏▽芳賀里美▽中川西功子▽鷲野谷重一▽青戸義之▽小山田一成▽関根武捷▽斉須寛一▽白坂邦次▽斉藤実▽斉藤一郎▽藤田洋美▽根本一美▽蛭田昌一▽須藤健▽吉田文子▽本郷まさ子▽鈴木真理子▽窪木敦子▽湯座セキ子▽佐藤キヨ子▽青砥ハツ子▽鈴木恵美子▽星秀子▽生田目丈夫▽根本良子▽金沢幸子▽藤田俊美

文芸

短歌

新宿　須藤チヨノ

咲き残る朝顔に水玉光る今朝降りくるごとに木の葉舞い散る

関口　藤田　マサ

庭隅の雑草交じりて花まばらコスモス手入も病む身及ばず

押野　山本キヨノ

どこよりか犬の遠吠えきこえくる夜なべのしじまことさら淋し

滝平　円井　モト

里いもの葉落す下にカサコソと蛙がもぐる力おとろえ

広畑　岡部ヒサ子

自在鉤吊す炉端に頬をそめ百歳の姑と昔語りす

官代　田子　澄江

朝冷えを思いつつ下る山肌の草の紅葉に雄歩み入る

新宿　村田　節子

巨大なる円をえがきて枝張れるけやきが抱く秋の夕空

大塩　鈴木真理子

お日様のにおいがすると子ら言いて布団にもぐりいつしか寝入る

新宿　杉山　磯子

両岸に並みよろう奇峯見張りつ離江下りに旅情極まる

越虫　星　武

俳句

晩酌にひと日疲れいやしつつテレビニュースの視聴たのしむ

横座　矢吹　茂

農道の両肩にたつ霜柱

上　高坂　蚯切

緋の芙蓉こよいは誰か来るような

道少田　山本五十鈴

天が好き地が好き少年木を攀じる

反田　小山田清哲

秋空に一線ゆらぐ飛行雲

大平　関根　絹子

舅のしろ尋ねてまわる茸狩り

新宿　斉須　信子

落栗の一つ一つが艶をもつ

道少田　山本　朗史

子も母も林に散りて秋透る

こんにちは
保健婦です

生後6か月になったら神経芽細胞腫の検査を

神経芽細胞腫とは、乳幼児に発生する小児がんの一つです。この病気は、尿を検査することでわかるため、村でも今年の八月から実施しています。

検査は、生後六か月になった時点で尿を採取し、それを検査するものです。尿を採取する「ろ紙」は三か月児健康診査の際に配布しますので、六か月になりましたら忘れず「ろ紙」に尿をふくませて、保健衛生協会に郵送してください。

検査結果は、陽性の人のみに通知しますので、再度、同じ方法で検査していただきます。この二回目の検査結果は、全員に通知します。二回とも陽性の場合には、医療機関で精密検査を受けることになります。検査料は無料ですが、郵送料と医療機関の精密検査は自己負担になります。

「ろ紙」に尿をふくませる時は、次の点に注意してください。

一、オシッコをとる日を決める。出生日から、六か月後にオシッコをろ紙に含ませる日を前もってカレンダーに印をつけておき、遅れないようにする。

二、オシッコをとる二日前から次のものを飲食させない。

①バニラエッセンスを含む飲食料品で、たとえば、バナナ、みかん、アイスクリーム、プリン、ヨーグルト、ベビーフード、ビスケット、果汁類など。

②薬

もし、①の物を食べさせてしまったり、薬を飲ませた時にはその後二日すぎてから、オシッコをとるようにします。

三、オシッコをとる時は、オムツの間にろ紙をはさみ、ろ紙の下にナイロンをしき、朝一番のオシッコをしめらせます。

四、ろ紙は、乾燥させ、ビニール袋に入れ、封筒に入れて保健衛生協会へ送ります。乾燥させる際は、直射日光はさけドライヤー等で乾燥させる。

なお、大便等でろ紙がよごれてしまった時や、その他不明な点がありましたら、住民課に連絡してください。

農委だより

農業者年金が一部改正

今回の農業者年金制度の改正は、かなり厳しい内容となっています。これは制度の長期的健全化や国民年金等公的年金の大改革に沿ったもので、農業者年金も給付水準や、保険料のほか、政策年金としての役割上からの見直しが行われましたが、これは将来にわたって制度を健全に運営するためにもやむを得ない措置です。

なお、老令年金の支給要件緩和や死亡一時金の支給対象の拡大などかねてからの改善事項も含まれています。主な改正点を数回にわたり紹介します。

◆経済移譲年金関係

◎給付水準が二〇年かけて改定されます。

経営移譲年金の給付水準が厚生年金同様に二〇年かけて段階的に引き下げられます。なお老令年金も同様です。具体的には下の表の算定単価に示されているような引き下げ方となります。

年金額はこの算定単価に保険料納付済月数を乗じて計算されますが、物価スライドが本則化され完全実施されますので物価上昇があれば年金額は高くなります。

◎経営移譲年金額に格差が導入されます。

「特定譲受者」以外の人に経営移譲した場合には、年金額に一定の差が設けられることになります。つまり農業者年金に加入していないサラリーマン等に経営移譲した場合には、五九歳の人から各歳ごとに$\frac{1}{20}$(五%分)ずつ引き下げて、五年後に六〇歳に到達する人から$\frac{1}{4}$の格差を設けることになります。算定単位の格差は下の表B／Aのようになります。

改正後の経営移譲年金額・算定単化の推移

生年月日	施行日年齢	特定譲受者に移譲した者(A)	特定譲受者以外の者に移譲した者(B)	B／A
大正15年4月1日以前	60歳以上	3,710円	3,710円	—
昭和2年4月1日〃	59歳	3,710	3,525	95%
〃 3年4月1日〃	58〃	3,614	3,253	90
〃 4年4月1日〃	57〃	3,522	2,994	85
〃 5年4月1日〃	56〃	3,431	2,745	80
〃 6年4月1日〃	55〃	3,343	2,507	75
〃	〃	〃	〃	〃
〃 21年4月2日以後	39歳以下	2,233	1,675	75

(注) 1．59年度価格で表示されていますので、60年の消費者物価指数が公表された段階で修正されます。
2．65歳以降の経営移譲年金算定単価は上記単価の$\frac{1}{10}$です。

農業者年金経営移譲年金
受給対象者の説明会開く

一〇月三一日、村農業技術指導センターで、昭和二年生れの方で、昭和六二年中に農業者年金経営移譲年金の裁定請求をされる方を対象に、説明会を開催しました。

初めに村農業者年金協議会遠藤慎一郎会長のあいさつがあり、続いて農協、農業委員会の担当者から農業者年金のあらましと年金受給の手続について説明し、その後、個人ごとに個別相談をしました。これは、農地等の名義、経営耕作面積、後継者等の問題があるためです。

今回の受給対象者(二九名)は、農業者年金発足から一六年目にあたり、六〇才から一年間約七一万円の年金を五年間にわたり受給できます。六五才からは、この一〇分の一の額と農業者老令年金が併せて支給されます。

農業者年金
受給者の皆さんへ

経営移譲年金及び農業者老令年金は、年間支給額が六〇万円以上になると、所得税の源泉徴収の対象となるので、「扶着控除等申告書」を提出しなければなりません。

扶養控除等申告書の記入注意をよくご覧になって記入し、提出期限の六〇年一一月二〇日まで農業者年金基金に必着するよう提出願います。

＝自立経営育成養蚕部門＝
先進農家視察と体験発表会に参加してみませんか

県農業会議、県養蚕農業協同組合連合会主催により、養蚕農家を対象に、新しい養蚕飼育技術や経営改善等について視察研修、体験発表会等を通じ同志の連帯感を深め養蚕経営の近代化と地域農業の振興を図ることを目的として開催されます。

今年は、特に、県中、県南の養蚕振興のため中核的に活躍している農業者及び指導者を対象として、次により実施されますので、希望の方はご参加してください。

●日時　昭和六〇年一二月一〇日(火)～一一日(水)一泊二日

●視察場所

(ア)横島定夫氏農場（昭和五九年度天皇杯受賞）

(イ)茨城県繊維工業指導所（結城つむぎの生産工程）

(ウ)農水省蚕糸試験場

●経費　一人一万円

●申込み　村農業委員会に一一月一八日まで。

この年金を給与とする旨の申告をした場合は、源泉徴収は行われませんが、申告をしない場合は、所得税を差し引いた後の金額で支払われます。

不明な点は、村農業委員会へお問い合せください。

公民館だより

ゲートボールに挑戦

ふるさと少年教室



ふるさと少年教室一〇月講座は一三日（日）午前九時三〇分から、さぎり荘のゲートボール場で開かれました。

「今、お年寄りの皆さんが、おおいに楽しんでおられるゲートボールを試してみませんか。そして今までよりもっとお年寄りの皆さんと、仲良しになりましょう」の呼びかけにこたえて二八名の受講生が参加しました。

ひさしぶりの晴天に恵まれ、はじめにゲートボールの歴史や、コートと用具などのお話を聞きました。このあとコーチをお願いした高木正美さん、高原三二さん、芳賀喜重さんの指導で、午前中充分に時間をかけ、ルールはもとより、こまかな技術まで練習をしました。

午後は子どもだけのチームや、お年寄りと組んでのチームなどによる試合を行いました。ステックをにぎったことはあっても、試合は一度もしたことのない子どもたちばかりでしたので、お年寄りのチームにはとても勝てませんでした。しかし、三人の講師の方や、試合をしてくださったお年寄りの方々から「初めてにしてはルールについても、技術的な面についてものみこみが早く、教えてもはりあいがある。各地区でお年寄りの皆さんと、ゲートボールによる交流も充分にできますね。これからも頑張ってください。」などの評をいただいて、三時すぎに終りました。

親子の愛と性を学んだ婦人講座

公民館主催の一〇月の婦人講座は、二六日の夜、西山区集落センターで開かれました。

課題は「母親の行う性教育」で、これは前もって西山地区のお母さん方が話し合って取りあげたものです。

講師に鮫川中学校の高坂郁子先生をお迎えし、まず映画「親子で語る愛と性」をみた後、講話を聴きました。

現在、多くの問題をかかえているといわれる家庭教育の中でも、特にむずかしい問題として、この様な講座などでも、仲々とりあげられることが少ないテーマでしたが、それだけに参加されたお母さん方の関心の大きさがうかがわれました。

講師の高坂先生は、数多くの統計資料等を基に、今の子どもたちの性についての問題点や、子どもたち自身の悩みの実態を明らかにし、それらにどう対応したらよいか等について、オーバーヘットプロジェクターを使って詳しく話されました。

さらに出席されたみなさんから、毎日のお子さんとのふれあいの体験からの質問や、意見が数多く出され、家庭教育の中での「愛と性」について話合いが行われました。

この講座で上映した映画、「親子で語る愛と性」を観てみませんか。

日時・場所をきめていただければ、フィルム、映写機等を準備してうかがい上映します。五人くらいでも結構です。まとまりそうでしたら、公民館にご連絡ください。電話は（九）二二四七番です。

家庭教育の中で「愛」と「性」についてどう対応すべきか、それぞれ考えてみませんか。



▲自作の資料を使ってお話する高坂先生

社会学級10月講座

社会学級の第六回講座「村外研修」は、より豊かなふれあいを求め、見聞を深めることをめあてに、村内六つの学級が一緒になり、学級生九〇名が参加して、一〇月三一日（木）に実施されました。

バス二台でいわき市方面にむかい、三崎公園で眺望を楽しみ薄磯海岸でゆっくりくつろぎ昼食をとった後、湯本にもどり「いわき市石炭・化石館」を見学し「白水阿弥陀堂」を訪ね、四時半帰着しました。

特に石炭・化石館で地下六〇〇メートルを想定した模擬坑道での採炭現場や、館内の植物園で、石炭と植物の系統進化に関係する樹木や岩石などを見て感嘆の声があがっていました。



▲白水阿弥陀堂にて…

成人式の参加申込み 12月16日まで

第三八回鮫川村成人成は、昭和六一年一月一五日(水)に挙行します。

ついては、村外居住者で式に参加を希望される方は、次によりお申込みください。

なお、村内に居住されている方は申込みの必要はありません。

一、対象者　昭和四〇年四月二日から昭和四一年四月一日までに生まれた者

二、申込事項等　成人者の氏名・生年月日・現住所・父(母)名・続柄・父(母)住所を適当な用紙に記載の上、一二月一六日(月)までに、鮫川村山村開発センターに申込んでください。(電話による申込みは、現住所など間違いやすいので受付しません)

感想文募集

村では、成人される皆さんの感想文を募集します。市販の四〇〇字詰原稿用紙二枚程度に成人の感想を記載して一二月一六日(月)までに鮫川村山村開発センターまでお寄せください。

新郎新婦紹介

九月、一〇月、一一月に山村開発センターで公民館方式の結婚式を挙げ、新しい人生をスタートされたカップルは次のとおりでした。

おめでとうございます。



新郎　生田目良則(辺栗　義也　長男)
新婦　水野　京子(宝木　茂男　長女)
新郎　円井　正男(千葉県　勝夫　長男)
新婦　白鳥美恵子(千葉県　重雄　長女)
新郎　星　英資(彦次郎　さだ子　三男)
新婦　奈須　啓子(千葉県　保磨　長女)
新郎　芳賀　典男(埼玉県　留一郎　三男)
新婦　岡野　広美(埼玉県　茂　雄長女)

媒妁人　船木　彦助　様
　　貞子　様
媒妁人　石田卯子八　様
　　末子　様
媒妁人　大平　太平　様
　　スエ　様
媒妁人　小此木久雄　様
　　敏子　様

健康づくり球技大会に会 盛いよいよ

一〇月一〇日の体育の日に催された村の球技大会、参加チームも数を増し、スポーツ人口は激増の一途をたどる。



▶壮年ソフト優勝西野チーム。



▶ＯＢソフト優勝西山チーム。





▶バレー優勝渡瀬Ｂチーム。

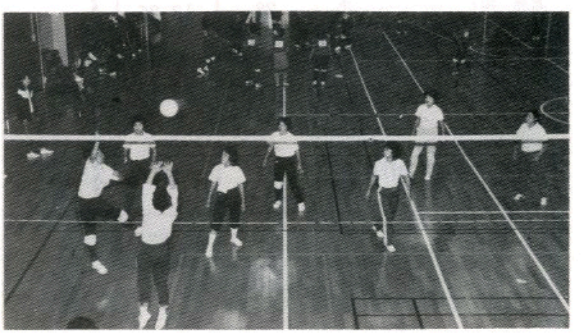

遺族援護・恩給業務
巡回相談会の開催

遺族援護及び恩給業務巡回相談会が次により開催されますので、相談希望の方はお出かけください。

一、日　時　一二月一〇日(火)九時三〇分～三時まで

二、会　場　白河市役所、地下会議室

三、相談内容
(一)、戦傷病者援護関係について
(二)、戦没者遺族関係について
(三)軍人恩給関係について

四、出席される方は、相談内容に関する資料を持参してください。

国税だより
12月は年末調整の月

一二月は、サラリーマンが毎月の給料やボーナスから差し引かれた所得税額と、一年間の給与総額に対された税額との差額を精算する年末調整の月です。

扶養親族に異動のあった人や各種保険料の控除を受けようとする人などは、勤務先に忘れずに控除申告書を提出してください。

詳しくは、白河税務署にお問い合わせください。

おめでた

九　月

落合	本郷　寛倫	父本郷公市

十　月

虹ケ沢	石井　美子	父石井正一
茅	藤田　恵子	父藤田利夫
岡田	舟木　大樹	父舟木　久
蕨ノ草	阿久津千晶	父阿久津正
石井	中川西由佳	父中川西健
青生野	長久保伸幸	父長久保誠一

おくやみ

十　月

年齢	世帯主
廣畑　芳賀タケ　91歳	芳賀喜一
下　木之内　保　81歳	木之内喜久雄
中山　山形マサ　76歳	山形利雄
下　木之内カツ　84歳	木之内カツ

心配ごと相談

11月20日(水)
午前10時～午後2時
鮫川村山村開発センター

はがきで
消火器を当てよう

昭和六〇年秋季全国火災予防運動の標語は何でしょう

応募方法　官製はがきに、昭和六〇年秋季全国火災予防運動の統一標語と郵便番号、住所、氏名、年齢、職業を明記

あて先　〒九六〇　福島市中町五番二一号　福島県消防協会火災予防懸賞係

しめきり　昭和六〇年一二月三日(当日消印有効)

賞　品　家庭用消火器を正答者一〇〇名に贈呈します。(正答者多数の場合は、抽選により決定します)

発　表　一二月一五日から一二月二一日までの間、消防署消防分署等に当選者名簿を掲示します。

その他　この懸賞は、新しい標語を作っていただくものではなく、昭和六〇年秋季全国火災予防運動の統一標語を答えていただくものです。



統一標語＝怖いのは「消したつもり」と「消えたはず」

心あたたまる寄附

○大字赤坂東野字広畑　芳賀　喜一様
亡母(タケ)の遺志により
一〇万円

○山形県東置賜郡高畠町大字福沢　木之内忠士様
亡母(カツ)の遺志により
一万円

(鮫川村社会福祉協議会)

休日の在宅当番医

月日(曜)	当番医院 棚倉町	塙町	矢祭町
11月17日(日)	大木		木村
23日(土)	診療所	中島	
24日(日)	和田	田中	
12月1日(日)	阿部	根本	
8日(日)	藤田	厚生病院	
15日(日)	勝田		慈泉堂

ゴミの収集日

収集コース	種別	11月	12月
江竜田～中野町～中山～田尻～彦次郎～反田～前沼～広畑～湯ノ田(可のみ)～役場～農協ストアー～保育所コース	可燃物	18.21 25.28	2.5.9.12.16 19.23.26
	不燃物	—	13.27
新宿橋～農協倉庫～給食センター～道少田～大塩～宿ノ入コース	可燃物	19.21 26.28	3.5.10.12.17 19.24.26
	不燃物	29	13.27
鮫中～真坂～寅卯平～茅～酒垂～滑石～折戸～水口～官沢コース	不燃物	28	12.26
越虫～青生野～葉貫～戸草～蕨の草～湯ノ田～中沢コース	不燃物	27	11.25
石井草～前田～鬼越～戸倉～菅田～沼野沢～岩野草～薄ケ久保コース	不燃物	—	6
官代～楢久保～遠ケ竜～内ケ竜コース	不燃物	29	13.27

※　休日は、可燃物・不燃物を出さないで下さい。
※　ゴミは、収集日の朝に出して下さい。

今月の納税　固定資産税(4)・国民健康保健税(6)・納期限　11月25日(月)