広報
# さめがわ

昭和○○年
3月号
No. 375
編集兼発行
鮫川村役場
塙町佐藤印刷所

## 全国に誇る全村完納28年の納税表彰式




鮫川村では県下に先がけて、２月24日に早々と昭和59年度の納税表彰式を山村開発センターで行いました。

この年度は28年目の継続全村完納となりましたが、西山区は33年、富田区渡瀬区は30年継続の完納で、区長さん代理さん、組長さんがそれぞれ表彰されました。

県内はもとより、全国でも珍らしいこの伝統的な美風は、今後も長くうけ継がれてゆくよう期待されます。

またこの席上で、県道沿いに美しい草花を栽植して、道行く人の心をなごませてくれた西野長寿会の塚本方部代表の鈴木正利さん、長い歳月を健康に恵まれない夫を介護して立派な家庭を築いた青生野の藤田シマさん、環境の美化に献身的な奉仕を続けている福原の金沢寿雄さんが、篤行者として表彰され、式典に花を添えました。

**3月23日　村内小学校卒業式**
**4月1日～30日　河川美化月間**
**4月6日～15日　春の全国交通安全運動**

### 今月の人口
（3月1日現在）

| | | 前月比 |
|---|---|---|
| 人口 | 5,557 | （－7） |
| 男 | 2,745 | （－5） |
| 女 | 2,812 | （－2） |
| 世帯 | 1,131 | （－2） |

# 参議院議員の補欠選挙おわる

## 村の投票率は県内第10位

参議院福島県選出議員補欠選挙は二月一七日に行われ、村の平均投票率は八二・二八%と、県内第一〇位の成績でした。

投票区別投票率は次のとおりです。

**投票区別投票率**

| 投票区 | 投票率 | | |
|---|---|---|---|
| | 男 | 女 | 計 |
| 鮫川 | 80.38 | 78.64 | 79.48 |
| 西野 | 77.61 | 82.72 | 80.15 |
| 西山 | 84.05 | 83.35 | 83.76 |
| 富田 | 84.75 | 90.06 | 87.36 |
| 渡瀬 | 81.25 | 86.48 | 83.99 |
| 青生野 | 81.70 | 91.98 | 86.98 |
| 戸草 | 73.26 | 87.64 | 80.57 |
| 大房 | 76.53 | 84.16 | 80.40 |
| 計 | 80.59 | 83.90 | 82.28 |

# 村政の歩み (23)

## 昭和六〇年度予算の志向するもの

村長 石田卯子八

鮫川村は激動する内外の情勢に即応して、来るべき二一世紀を目ざす村の長期振興計画と、過疎地域振興計画を昨年策定しました。

これは村民皆様のアンケートなどによる意識調査や、あらゆる機会に出された要望意見などを採り入れ、うつりゆく時代の潮流と村の現実との調和を図りつつ、望ましい将来像を描いたもので、村議会の審議を経て定められました。

今年はこれら計画の第一年次に当るわけで、昭和六〇年度各会計予算案は可能な限り既定の構想計画に即することを旨として編成され、三月定例村議会で審議されました。

さて、昨年は四年続いた冷害を免れることができ、豊作の秋を喜ぶことができましたが、林産畜産養蚕などは市況の低迷が続き、なお数年続いた冷害の後遺症もあり、地域経済は回復の域に至らなかったのであります。

また第二、第三次産業も世界不況のあおりで不景気からの脱出は困難でありました。

従って国も地方公共団体も税財源の伸びが大きくは期待されない実情であります。

また国の財政再建も更に進まず、国庫から出る地方への高率補助も一率カットが行われようとしております。

県もこれに準ずることになるので、末端市町村がまともにそのしわ寄せをうけることになります。

このような現状から村の予算も超緊縮節約型にならざるを得ず、経常経費を極力切りつめ、事務事業の重点選別主義を貫くことにしてあります。

そして振興計画の目ざす、人間尊重を基本として、美しい自然と伝統を愛し、明るく豊かに、活力に充ちた文化の香り高い村づくりに最大の努力を続けようとするもので、そのための基本方針は次の五項目を掲げました。

1、人間性豊かな活力ある人づくりを進める。

2、いこいとゆとりのある、心のふれあう社会福祉を充実する。

3、美しく住みよい愛着のもてる生活環境をつくる。

4、地域の特性を生かした魅力ある産業を振興し、住民の生活を守る。

5、行財政の簡素功率化、財政の健全化に努める。

この際村民皆様の一層のご理解とご協力をおねがいするものであります。

# 農業機械士技能検定試験

## 松崎清次さんら11名合格

去る一月二三日、矢吹町の県農業経営大学校で行われた昭和五九年度福島県農業機械士技能検定試験の合格者がこのほど発表され、本村から受検した松崎清次さんら一一名全員が合格しました。

この検定試験は、急速に拡大する農業の機械化に対応し、これらの機械、施設の効率的かつ安全な利用を促進するため、地域の中核的な利用技能者を養成する目的で実施されているものです。

**【合格者】** ▽農作業安全指導員＝松崎清次（岩野草）、山本元次（戸草）、青戸代吉（彦次郎）、赤坂基（中野町）、岡部喜一郎（青生野）、佐藤勇（農協職員）▽一般農業者＝根本日出雄（岩野草）、須藤啓太郎（同）、三瓶稔（戸草）、穴沢光明（青生野）、岡部忠市（同）



## 福島県では初めての
# 農業技術指導センター

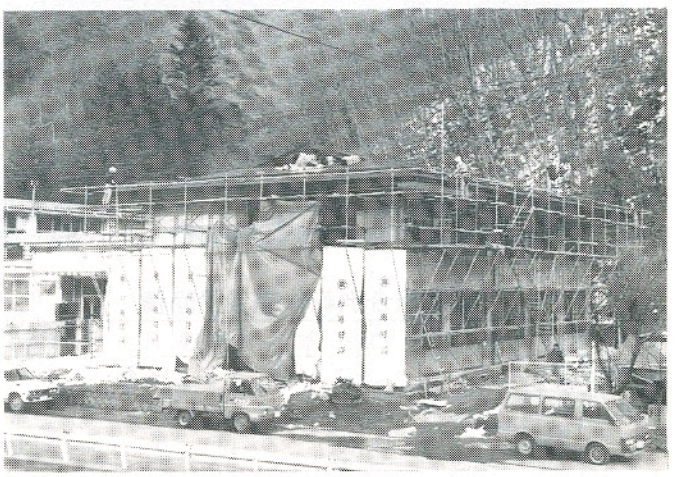

▲完成が待たれる農業技術指導センター

新農構

## 完成近づく

新農業構造改善事業で計画され、昨年九月に着工した農業技術指導センターは、三月二五日完成をめざして工事が急ピッチで進められています。

この建物は鉄筋コンクリート造二階建で、旧文化センター跡地に建設中です。完成後は村経済課技術職員、畜産指導班、農業委員会、土地改良区、普及所の指導員等が入り、農業経営や技術の指導、研修、相談等総合的な農業開発指導の拠点となります。

またセンター内の無線室には、六〇年度に同報無線の親局が設置され、ここから農業その他の情報が村内に流され、時報、災害時の緊急放送も行われます。

## 60年度新農構事業
# 推進協議会で審議会中

新農業構造改善事業は昭和五五年度から始まり六〇年度で六年目を迎えますが、去る二月七日に農業者トレーニングセンターで新年度の事業を審議する推進協議会が開かれました。

この席上五九年度の事業実施状況が報告され、続いて六〇年度事業が諮問されましたが、審議の結果次の事業を実施すべきものと答申されました。

- 構造改善推進事業
- 農村情報連絡施設・同報無線

協議の中で、同報無線の計画について隣接町村の設置状況等を調査することになり、二月一四日に第一班は浅川町、表郷村、大信村を、第二班は古殿町、平田村、石川町を視察しました。

視察後、山村開発センターで検討会を開き、本村で実施する場合の参考資料を取りまとめました。



▶古殿町役場で同町の施設をお聞きする

## 見渡工業団地の
# 譲渡契約調印式



村が造成した赤坂西野の見渡地内工業団地に優良企業2社の立地が決定し、先に基本契約が調印されていましたが、このたび福島県東京事務所で、この工場用地を村から立地企業に譲渡する契約の調印式が行われました。

写真上の右から石田村長、東京事務所長篠田四郎さん、同事務所次長門馬徳美さん、亘製作所社長亘秀男さん、泰斗工業社長浅木繁和さんです。

亘製作所には既に先発の研修社員4名が東京本社に入社して、熱心に新しい製作技術の修得に励んでおります。

# 農事組合別 転作等目標面積を配分

## 目標面積は93ヘクタール

昭和六〇年度の農事組合別転作等目標面積が、二月二八日山村開発センターで開かれた農事組合長・同連合会長会議で決定されました。

村の転作等目標面積は、県から九三ヘクタール（対前年比四ヘクタール減）の配分を受け、村の水田利用再編対策推進協議会で決定された配分方法に基づき、各農事組合別に配分されたものです。

今年は、他用途利用米の配分方法が、昨年の生産者一率配分（転作等目標面積の一割程度）から集荷業者別の配分方法に変更され、集荷業者が生産者に調整指導を行い、生産者との間で生産出荷契約をむすぶことになりました。

また、今年の転作等作物の誘導方向の中で、休耕による荒廃化につながる保全管理や、青刈り稲を無くし、他の作物を作付するよう指導を強化することになりましたので、農家の皆さんのご協力をお願いします。



▶今年度の転作等目標面積を決めた農事組合長・同連合会長会議

## 農事組合別転作等目標面積

（単位：a）

| 行政区 | 農事組合名 | 目標面積 | 行政区 | 農事組合名 | 目標面積 |
|---|---|---|---|---|---|
| 赤坂西野 | 切払 | 323.51 | | 内ケ竜下 | 40.00 |
| 1,484.82 | 西野 | 131.00 | | 東野 | 261.00 |
| | 熊野1 | 183.00 | | 木戸沢 | 61.00 |
| | 滝 | 204.00 | | 大竹 | 82.00 |
| | 塚本 | 255.00 | | 戸草新立 | 56.00 |
| | 塩倉 | 159.31 | | 戸草上 | 107.00 |
| | 西部 | 229.00 | | 戸草下 | 79.00 |
| 西山 | 西山第一 | 145.00 | | 葉貫 | 235.00 |
| 1,524.18 | 西山中央 | 135.06 | | 広畑 | 9.83 |
| | 大沢 | 66.00 | 富田 | 前沼 | 127.00 |
| | 余所内 | 101.00 | 860.00 | 中沢 | 169.00 |
| | 大平 | 122.00 | | 二反田 | 300.00 |
| | 追木 | 149.00 | | 鍬木田 | 264.00 |
| | 折戸 | 156.00 | 渡瀬 | 田尻 | 119.00 |
| | 宝木 | 142.00 | 1,398.22 | 福原 | 260.00 |
| | 宝木組外 | 6.00 | | 中山 | 101.00 |
| | 岩野草 | 301.00 | | 中野町 | 51.00 |
| | 西山四区 | 201.12 | | 木の根 | 60.00 |
| 赤坂中野 | 新宿 | 103.00 | | 下 | 69.00 |
| 1,171.70 | 真坂 | 142.83 | | 大戸中 | 105.00 |
| | 大塩 | 515.00 | | 江竜田一 | 218.00 |
| | 真坂東 | 26.00 | | 江竜田二 | 70.22 |
| | 薄ケ久保 | 42.00 | | 関口一 | 106.00 |
| | 官沢 | 124.00 | | 関口二 | 94.00 |
| | 馬場 | 168.87 | | 越虫 | 145.00 |
| | 大塩ほ場整備組合 | 50.00 | 青生野 | 世々麦 | 265.00 |
| 赤坂東野 | 前田 | 44.00 | 1,078.00 | 丸谷地 | 94.00 |
| 石井草 | 石井草 | 176.00 | | 大犬平一 | 140.00 |
| 1,783.08 | 官代 | 118.00 | | 大犬平二 | 132.00 |
| | 大石草 | 178.00 | | 江堀 | 194.00 |
| | 遠ケ竜 | 175.25 | | 青生野 | 253.00 |
| | 大房 | 133.00 | | 計 | 9,300.00 |
| | 内ケ竜上 | 28.00 | | | |

## 福島県青年農業士に 長久保誠一さん



福島県では優れた農業後継者を選び、青年農業士として認定していますが、このたび中沢の矢吹勝美さんに代り、青生野の長久保誠一さんが認定されました。

長久保さんは、高校卒業後肉用牛の肥育、トマトの被覆栽培、インゲンを中心とする野菜栽培をいちはやく採り入れ、立派な農業経営を営んでおります。

これから一層のご活躍を期待します。

## この美わしき伝統
## 納税完納はいつまでも

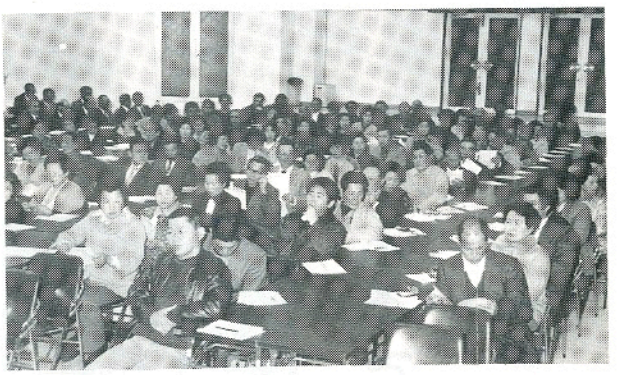




今年の納税表彰式も組長さんは全員出席で、その整然とした進行ぶりも来賓の税務署長さんや県税事務所長さんを驚かせました。

## 岩野草婦人自衛消防隊
## 婦人の立場から防火点検

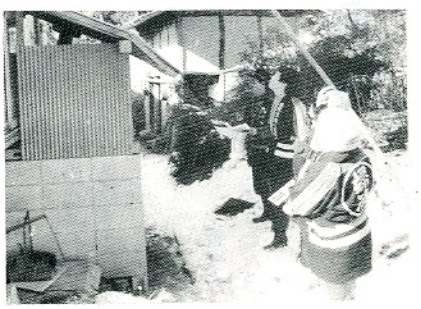

▲ハッピ姿で各家庭を査察する婦人隊員

去る二月二四日岩野草婦人自衛消防隊では、消防分署の協力を受けながら岩野草地区内の防火査察を実施しました。

特に婦人の立場から、台所の点検を中心に改善を要する箇所を指摘しあい、我が家からは絶対に火災を起こさないよう誓いあいました。

## 福島県の最低賃金が変わりました

福島県内の「最低賃金」が別表のように決まりました。

この制度は、国が賃金の最低限度を定め、使用者に対してそれよりも低い賃金を労働者に支払ってはならないとする制度です。

このため、使用者は最低賃金の適用を受ける労働者に対しては、その最低賃金額以上の賃金を支払わなければなりません。

詳しくは福島労働基準局賃金課（☎〇二四五－三四－一一一一内線五四一～四）にお問い合わせください。

### 福島県の最低賃金

| 産業 | 最低賃金 | 発行効力年月日 |
|---|---|---|
| 食料品製造業 | 1日 3,424円<br>1時間 428 | 59.12.31 |
| 繊維産業 | 1日 3,400<br>1時間 425 | 59.12.28 |
| 木材・木製品・家具装備品製造業 | 1日 3,545<br>1時間 444 | 〃 |
| 出版・印刷同関連産業 | 1日 3,556<br>1時間 445 | 〃 |
| 窯業土石製品製造業 | 1日 3,653<br>1時間 457 | 59.12.31 |
| 機械金属製品等製造業 | 1日 3,568<br>1時間 446 | 〃 |
| | 軽易な業務に従事<br>1日 3,242<br>1時間 406 | 〃 |
| 卸売業 | 1日 3,553<br>1時間 445 | 〃 |
| 小売業 | 1日 3,373<br>1時間 422 | 〃 |
| 上記産業以外の産業 | 1日 3,082<br>1時間 386 | 59.10.11 |

※最低賃金から除外される賃金は、精皆勤手当、通勤手当、家族手当、臨時に支払われる賞与、期末手当等のほか時間外労働・休日労働・深夜労働の割増賃金。

# ふるさとを詠んだ西山かるた
# 3年かけてみごとに完成

ふるさと西山の良さを親子で見直そう――を合言葉に、三年がかりで作成していた「西山かるた」がこのほど完成し、二月二六日披露を兼ねたかるた大会が開かれました。

このかるたは、西山地区の名所、旧跡、風習などを題材にした手作りのもので、その出来ばえは素晴らしく村民からも大反響をうけています。







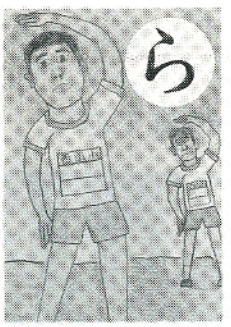




▲自分たちで作りあげたかるたを取り合う児童たち

## 西山かるたのできるまで

西山かるたづくりは〝ふるさとを見直す〟〝親子のふれあいをより強く〟をねらいとして、五七年から冬休みを利用しての読札、絵札づくりが始められました。

まず、児童、教員、PTA会員らに「い」「ろ」「は」から始まる四六文字を、一文字ごとに数人に割り当て、読札・絵札を競作させました。西山地区の名所、旧跡、風習などを題材に作られた作品は、二年間にそれぞれ二二三点に達しました。

このあと、全作品を集めてPTA会員による人気投票を行いそれを基に昨年一二月、村教育委員長、教育長ら七人による最終審査が行われました。審査では①西山地区の各方部にわたること②一つの場所、事柄が重複しないこと――などを基準に作品の調整・補作が行われ、読札、絵札それぞれ四六点が選ばれました。

こうして出来上がったかるたを後世に残そうと、業者に製作を依頼して立派なかるたセットがこのほど完成したものです。

このかるたは地区名をとって「西山かるた」と名付けられ、一組二、〇〇〇円で領布されました。読札は明朝体のきれいな活字で印刷され、絵札は児童らが描いた絵そのままにカラー印刷された立派なもので、準備した二百組はあっという間に売り切れるという盛況でした。

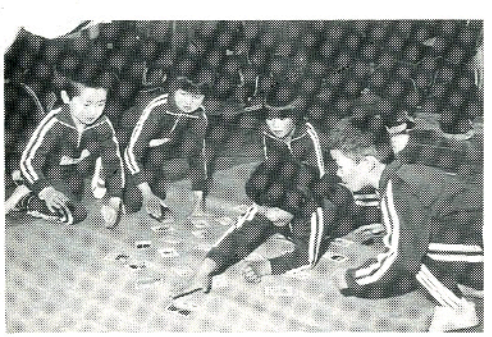

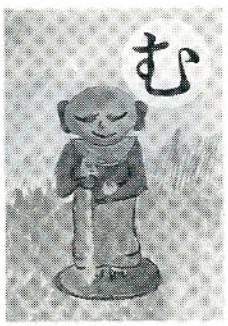





## 盛大にかるた大会

こうして二月二六日には、同小学校体育館で披露を兼ねたかるた大会が開かれました。大会には全児童、教員、父兄、来賓ら約一五〇人が出席。まず児童会長、学校長があいさつし、関根一好氏が西山かるたができるまでの経過を報告しました。

引き続き、同体育館内でかるた大会が行われ、全校児童一八グループのほか父兄、来賓らも参加し、館内は元気にかるたをとる児童らの楽しい歓声でいっぱいでした。この結果、一年生の我妻恵美さんら一八名に一等の賞状が贈られました。

## テレビでも報道

この模様はテレビ、新聞等で県内に報道され、学校にはその後も注文が殺到し、うれしい悲鳴をあげているが、残念ながら今のところは増刊の予定はないとのことです。



▲父兄らも楽しくかるたとり

## 西山かるた読札

い 威勢よく　根渡神社の　たるみこし
ろ 炉辺の火　囲んでのした　たばこかな
は 走ってくる　思い出多い　次郎坂
に 西山小　創立以来　百余年
ほ 豊作を　願う村人　天王様
へ へこたれず　ゲートボールに　汗流す
と 戸を開けて　朝日と拝む　愛宕山
ち 近頃は　ひっそり萱田の　おいなり様
り 立派にと　育てスポーツ　少年団
ぬ ぬかり田も　今は区民の　運動広場
る 類のない　墓地石山の　しだれ栗
を 追分石の　道しるべ
わ 忘れ得ぬ　今もなつかし　大沢桜
か 蚕様　今は笑顔で　まゆはがし
よ 横座には　古代の神社　薬師様
た 高い山　伝説秘めて　矢塚山
れ 歴史ある　奥清舘は　戸倉山
そ 空見上げ　天気がよいと　たばこほし
つ 月を見て　大黒様は　笑い顔
ね 年輪が　流れを語る　イチイの木
な 眺めよい　秋はきれいな　落合もみじ
ら ラジオ体操　みんなでがんばり　東北表彰
む 昔から　子どもを守る　お地蔵さん
う 馬の背に　塩の荷通る　西野内
え 絵にかいて　みても楽しい赤柴の藤
の 野仏の　一番古い　塔婆石
を 奥山の　気立てやさしい　西山の娘
く 苦しいが　がんばり通す　西山マラソン
や 山々に　ひびき渡るよ　御岳太鼓
ま 祀りしは　牛馬の神の　妙見山
け 景色よい　松の大石　岩野草
ふ 冬最中　寒さに負けず　炭を焼く
こ 小丸山　大平に残る　舘の跡
て 手をつなぎ　遠足の帰路　長坂の道
あ 秋風に　稲穂もゆれる　大録田
さ さつき咲く　西山小の　花の文字
き 切り玉を　山と積んでる　コンニャクの里
ゆ 幽雅なる　昔をしのぶ　水野家書院
め 明治には　押野に寺小屋　自性院
み 水口の　豊年おどり　昔から
し しめなわを　笑顔でつくる　おじいさん
ひ 火の用心　われらは　少年消防隊
も もちつきの　歓声ひびく　収かく祭
せ 石尊の　山に祭りし　阿夫利様
す 素晴しい　文化の源　西山小
京 今日よりも　明日を開け西山小

# 家庭でしつけよう



## 新入学(園)児の交通安全

### これが子供だ！

#### 大人とは違う行動パターン

三月――もうすぐピカピカの一年生が校門をくぐるシーズンです。

新入学(園)児をおもちのご家庭では、期待に胸をふくらませながら、何かと準備にお忙しいことでしょう。

入学準備のなかで、忘れてはならないのがお子さんに対する交通安全教育です。

これまで比較的、家の近所で遊んでいた子供たちも、通学(園)するようになると、行動範囲がグンと広がります。行き帰りはもとより、新しい友達の家に遊びに行ったり……ここで気をつけなければならないのが交通事故です。

お子さんの交通安全教育は、家庭での〝しつけ〟の一つとして、ぜひ実行してください。お子さんを交通事故から守るために――




### 春の全国交通安全運動

**4月6日～15日**

「春の全国交通安全運動」が四月六日から一五日まで行われます。今年の重点目標は、次の三つです。

1、新入学(園)児を中心とした子供の交通事故防止
2、シートベルト、ヘルメット着用の推進
3、二輪車を中心とした無謀運転の追放


**3月17日オープン**

## 科学万博 つくば'85

「人間・居住・環境と科学技術」をテーマに、茨城県・筑波研究学園都市で開かれます。開催期間は、昭和60年3月17日から9月16日までの半年間。

入場料は次のとおりです。

**入場料金**

大人……二千七百円（満二十三歳以上）
中人……千四百円（満十五歳以上二十三歳未満）
小人……七百円（満四歳以上十五歳未満）

EXPO'85
コスモ星丸

国民健康保険

# 就職や転出したとき
# 異動の届出は14日以内に

三月、四月は就職や転出等により国保資格の異動が多くなる時期です。

国保加入者が転出したり、会社等に勤め社会保険に入ったときは国保をやめなければなりません。また、これとは逆に、社会保険をやめたときは国保に加入しなければなりません。

このように、国保資格に異動があったときは、一四日以内に住民課窓口に届け出てください。

なお、学生で他の市町村に転出し、㊚被保険者証の交付を受けている方が学校を卒業し就職されるときは、国保の喪失届をしなければなりません。この届出を忘れると、国保の被保険者として国保税が課税されますので注意してください。

国保の異動届出は表のとおりですが、不明な点がありましたら住民課保健係までお問い合わせください。

| こんなときに手続きを | | 手続きに必要なもの |
|---|---|---|
| 国保にはいる場合 | 転入したとき | 印かん（被保険者証） |
| | 職場の健康保険をやめたとき | 印かん、職場の健康保険をやめた証明書（被保険者証） |
| | 子供が生まれたとき | 印かん、被保険者証 母子手帳 |
| | 生活保護をうけなくなったとき | 印かん |
| 国保をやめる場合 | 転出するとき | 印かん、被保険者証 |
| | 職場の健康保険に入ったとき | 印かん、両方の被保険者証（職場の保険証が未交付のときは証明できるもの） |
| | 死亡したとき | 印かん、被保険者証 死亡を証明するもの |
| | 生活保護を受けるようになったとき | 印かん、被保険者証 |
| その他 | 村内で住所が変わったとき | 印かん、被保険者証 |
| | 世帯主や氏名が変わったとき | 印かん、被保険者証 |
| | 世帯をわけたりいっしょにしたとき | 印かん、被保険者証 |
| | 被保険者証をなくしたとき | 印かん |
| | 子弟が修学で他の区市町村に転出するため、別の被保険者証が必要なとき | 印かん、在学証明書 被保険者証 |
| | 出かせぎなど、長期間他府県などに行くため、別の被保険者証が必要なとき | 印かん、被保険者証 |
| 国 転入、転出、転居などのときは、その届と一緒に手続きをしなければなりません。 | | |

# 文芸

## 俳句

横座矢吹　茂

つる引けばはるかに遠きからすうり

反田　小山田清哲

日向まで真冬日きてる昼飼かな

新宿　斉須　信子

ストックの花の香れる姉三忌

上高坂　尹

木々騒ぐ春一番の宴かな

道少田　山本五十鈴

雪こんこんこと遠き白秋忌

道少田　山本　朗史

安楽態の猫が寝返る小正月

## 短歌

関口　藤田　マサ

ま、ごとの茶わん並べしままにして幼ら見えず里に雪降る

木之根　赤坂　義郎

さくさくと雪踏み急ぐ学童とあいさつ交す朝すがすがし

広畑　岡部ヒサ子

雪の精綾なす光に息吹くごと裸木の梢は生気みなぎる

越虫星　武

谷川の流れに沿える猫柳春めく日射しに芽は萌え光る

名下　須藤美代子

さよならと手を振りくるる母と子はさざんか花の角曲りて見えず

遠ケ竜　中川西好幸

水の面にやまめのあそぶ輪の立ちて水ぬるむらしさめ川の淵

大塩　鈴木真理子

食桶に手をかけずともおせり場の牛の啼き声哀しく聞こゆ

遠ケ竜　須藤　幸子

夜をこめて降りたる雪の深き朝すずめ一羽が軒にて鳴けり

棚橋　関根　一好

春嵐一夜をすぎてまだやまず吾の生活の岐路思う日よ

新宿　杉山　忠男

同期生古稀なかば過ぐ年迎へ順追うごとの訃報哀しも

巡ケ作　鈴木　米子

蕗のとう見つけてくると幼らは春嵐の中へ駆け出してゆく

こんにちは
保健婦です

## 要医療と判定された方へ

昭和59年度循環器精密診査の結果、要医療と判定された方が68名ありますが、病院に行かれた方はまだ少数のようです。

精密診査を受けた方はもう一度、結果通知を確認して、ハガキのついている方は病院の医療を受けてください。

また、結果票をもたずに病院へ行かれた方は、住民課、保健係に連絡してください。

## 母親教室のお知らせ

母親教室の開催については先月号でお知らせしましたが、この教室は一年中開催されていますので、お母さんになられる方々は、ぜひご出席ください。

三月、四月の日程は次のとおりです。

| 対象者 | 3月 | 4月 |
|---|---|---|
| 妊娠19週未満 | — | 5 |
| 妊娠20週～28週 | — | 12 |
| 妊娠28週～分娩 | 14 | 19 |
| 妊娠28週～産後 | 22 | 26 |

# 農業臨時雇賃金等標準額を設定

昭和60年の農業臨時雇賃金等の標準額は、2月27日の第2回農業委員総会で、次のとおり定めましたのでお知らせします。

## 1．農業臨時雇賃金標準額

（実働8時間を標準とする）

| 作業区分 | 単位 | 賃金 | 賄回数 | 備考 |
|---|---|---|---|---|
| 田植 | 1日 | 4,000円 | 1回 | 男女共 |
| 稲刈 | 〃 | 3,500 | 〃 | 〃 |
| 畑作業 | 〃 | 3,500 | 〃 | 〃 |
| 山林下刈 | 〃 | 4,300 | 〃 | 男 |
| | | 4,100 | | 女 |

## 2．機械による作業標準額

（10アール当り）

| 区分 | 単位 | 整理地 | 未整理地 | 備考 |
|---|---|---|---|---|
| 水田耕作 | 10アール当り | 4,400円 | 4,700円 | すき耕は3割増 |
| 畑耕起 | 〃 | 4,100 | 4,300 | 〃 |
| 代かき | 〃 | 4,000 | 4,500 | |
| 田植 | 〃 | 4,600 | 5,100 | |
| 稲刈（バインダー） | 〃 | 6,200 | 6,700 | 結束縄持込 |
| 脱穀（コンバイン） | 〃 | 17,000 | 18,000 | 脱穀から乾燥まで刈取時水分20%前後 |
| 脱穀（ハーベスター） | 〃 | 7,200 | 7,500 | 機械袋 |

## 農委だより

# 地域農業担い手の研修会

〝地域農業の振興と農業経営の発展は若い力で〟をスローガンに福島県農業会議主催の地域農業担い手育成研修会が二月一八日、一九日の両日、郡山市で開かれました。

村からは、赤坂東野滝ノ下の渡辺照美さんと官代の前田信子さんが参加しました。

今年は〝地域農業振興と中核農家の役割〟というテーマで、第一日目は、県農政部長、農政課長から「県農政の基本方向について」の講話があり、この後に意見の交換が行われました。

次いで、山形県鮭川きのこ生産組合長、高橋和雄氏の「地域農業振興にかけた二〇年東北のきのこ王国をめざして」と題した講演がありました。

第二日目は、農業、農村のあり方、農業経営の改善、仲間づくり等をテーマにした分科会が開かれました。

## みんなの相談室



**問、** 水田利用再編対策として水田は転作、転用などの措置がとられておりますが、小作水田の小作人が水田利用再編対策として、その小作水田に地主の承諾を得ないままたばこを栽培したところ、地主から契約違反であるから小作地を返せと要求されております。このような場合農地法上小作地を返還せねばならないことになるでしょうか。

**答、** 農地の賃貸借について、その賃貸人が一方的に解除、解約等をしようとするときは、知事の許可をうけなければその効力が生じないこととされております（農地法二〇条一項五項）。

ところで、小作農がその借りうけ水田を田以外のものにその地目を変更するには、通常の場合賃貸人の承諾を得て行なわなければなりません。したがって賃貸人の承諾を得ないで小作農が小作水田を畑としたような場合には、「信義に反する行為」として賃貸借の解除原因となる場合が通常であります。

このことは、水田利用再編対策として行なう場合であっても、原則として同様であります。

農地法では、小作人にこのような「信義に反する行為」があった場合には、賃貸借の解除を許可することとされております。（二〇条二項一号）。小作水田を畑に変更するのでなく、田としての形質を保全しつつ一時稲以外の作物を栽培することは、賃貸人の承諾を必要としません。

したがって、このような範囲で小作農が地主に無断で小作水田に稲以外の作物を栽培しても賃貸借の解除原因となる「信義に反する行為」には該当しません。

おたずねの場合、小作農が小作水田を田としての形質を保全しつつ水田利用再編対策として一時たばこを栽培するものであれば、通常の場合契約違反行為にならず、それのみを理由とする小作地の返還請求は、農地法上もこれを許可することにはならないものと考えられます。

# 公民館だより

## 社会学級生を募集

鮫川村公民館では、第一八回鮫川村社会学級生を募集しています。

この学級は、熟年者が豊かで楽しい日々を送るため、より多くのことがらに接して、年齢にふさわしい社会的能力を高めることや、各自のもっている人生経験や伝統文化等を次の世代に効果的に伝承することなどを目的として開催します。

参加希望者は次により入級されますようお知らせします。

一、**申込み期限**　四月二〇日(土)正午まで

二、**申込み先**　鮫川村公民館（鮫川村山村開発センター内）☎九－二二四七

三、**募集教室・人員**

(一)　青生野教室　四〇人
(二)　渡瀬教室　四〇人
(三)　富田教室　四〇人
(四)　中央教室　七〇人
(五)　西野教室　四〇人
(六)　西山教室　四〇人

四、**対象者**　六〇歳以上の村内居住者

五、**学習内容**　開級式に、各教室独自に学習計画・内容等を学級生が検討して運営する。

六、**申込み方法**　文書で鮫川村公民館へ直接申込むか、旧社会学級役員または方部連絡員に申込んでください。

七、**申込み事項**　氏名・生年月日・満年令・住所・電話番号



▶第六回講座＝史跡・名勝地めぐりの一行

## 図書利用　県内第一位

県立図書館実態調査報告書で昭和五八年度の県内公民館図書室の図書費、貸出冊数等の実績が公表されました。

この中で鮫川村（資料館内）の図書費は、一五一万六千円で県内七六館のうち第六位、貸出冊数は一〇〇人当り、二二二冊で第一位となりました。村民一人当りにすると二・二二冊読まれたことになります。

貸出冊数の内訳は、館内貸出し五、九九四冊、移動図書（五小学校）五、九六三冊となっています。

資料館図書室では、一層図書の整備に努めていますので、皆さんのご活用を、お待ちしております。

蔵書数七、〇二二冊（60年3月1日現在）

## 「若人の翼」に参加してみませんか



「若人の翼」は、日頃青少年団体、グループまたは地域等で積極的に活躍している青年を海外に派遣し、各国青年との交流や研修などを通じ、国際人としての教養を身につけ、青少年のリーダーとして郷土づくりに活躍してもらうことを目的として県が昭和四七年から実施しているものです。

昭和六〇年は国連の定めた国際青年の年に当たることから、従来の欧州南米コースに加え、新たに中国と韓国・マレーシアの二コースが設けられました。

この「若人の翼」に村内の青年にも参加してもらい、村の後継者として活躍してもらおうという目的で、六〇年度青年海外派遣事業を実施する計画です。

派遣の日程、応募条件等の詳しいことは、村社会教育課にお問い合わせください。

（TEL　9－2247）

## 鮫川村スキー教室

鮫川村教育委員会・公民館・体育協会主催の中学生までの子供を対象とした「鮫川村スキー教室」が、去る二月三日沼尻スキー場で開催されました。

山村開発センターを午前七時三〇分出発、沼尻スキー場に午前一〇時三〇分着、それからスキー学校の指導員二名と村体育指導員七名を講師に、午前中一時間三〇分、午後一時間、計二時間三〇分スキー技術の講習を受けました。

参加者七三名、全員がスキーの技術を身につけることができ有意義な一日でした。



▲初歩スキーの講習を受ける参加者

## 国民年金保険料
## 四月から六、七四〇円に

国民年金の保険料が、四月から一か月六、七四〇円に引き上げられます。（付加年金七、一四〇円）

これは、年金額が物価上昇などに合せて毎年増額されていくため、そのときどきの年金額に見合った保険料を納めていただかなければならないためです。

保険料を納め忘れていますと、将来、老齢年金や不慮の事故にあったとき、障害年金や母子年金が受けられなくなってしまいますから保険料は納期内に納めましょう。

## ゴールデンウイークを
## 連続休暇に

四月から五月にかけてのゴールデンウイークは自然が美しく、気候も温暖で風かおるさわやかな季節です。

この時期は祝日が多く、日曜日が加われば休日が飛び石で連続しますから余暇活動に親しむのに最適です。既に、このゴールデンウイークに連続休暇を実施する企業は、ほぼ半数に及んでいます。

労働省では、さらに多くの労働者が家族ともどもこの時期に連続休暇を過ごすことができるよう「ゴールデンウイークにおける連続休暇普及促進要綱」を策定し、労使の理解を求めるとともに国民的な合意をとりまとめるための対策を進めています。

この時期に、業種に応じた連続休暇を考えてみましょう。

（労働省）

## 春先は空気が乾燥
## 火災防止にご協力を

春先は空気が非常に乾燥し、年間を通じて火災の最も起りやすい気象状態になります。

火災を起こさないためには一人一人の心がけが一番大切です。

また、春先は林野火災の多発する時期でもあります。特に異常乾燥時の林野火災は、季節風の影響で大火になりやすく、消火作業が困難となり大被害となりますから、農作業中のたき火やタバコの投げ捨て等には十分注意してください。

## 心あたたまる寄附

○大字富田字前沼　青戸文雄様
亡父（貢）の遺志により
一万円

（鮫川村社会福祉協議会）

## おめでた

一　月
大塩　水野さおり　父水野忠徳
広畑　西島　淳剛　父西島　将
大竹　溝井真由美　父溝井一雄

二　月
茅　白坂　尚紀　父白坂勝徳
岨長　北條　敦美　父北條伊佐美
新宿　近藤　祐紀　父近藤保弘

## おくやみ

二　月　年齢　世帯主
茅　白坂コフミ　86歳　白坂政信
上野町　吉田イネ　90歳　吉田一郎
蕨平　藤元　美　70歳　藤元健次郎
落合　我妻久佐　86歳　我妻嘉市
前沼　青戸　貢　85歳　青戸文雄
鍬本田　穂積　章　72歳　穂積一男
彦次郎　星　欣作　74歳　星　英資

## 休日の在宅当番医

| 月日(曜) | 当番医院 | | |
|---|---|---|---|
| | 棚倉町 | 塙町 | 矢祭町 |
| 3月17日(日) | 勝田 | 石川 | 木村 |
| 21日(木) | 菅原 | | |
| 24日(日) | 薄葉 | 中島 | |
| 31日(日) | 大木 | 車田 | |
| 4月7日(日) | 診療所 | 根本 | |
| 14日(日) | 和田 | 厚生病院 | |

## ゴミの収集日

| 収集コース | 種別 | 3月 | 4月 |
|---|---|---|---|
| 江竜田～中野町～中山～田尻～彦次郎～反田～前沼～広畑～湯ノ田（可のみ）～役場～農協ストアー～保育所コース | 可燃物 | 14.18<br>25.28 | 1.4.8.11.15<br>18.22.25 |
| | 不燃物 | 22 | 5.19 |
| 新宿橋～農協倉庫～給食センター～道少田～大塩～宿ノ入コース | 可燃物 | 14.19<br>26.28 | 2.4.9.11.16<br>18.23.25.30 |
| | 不燃物 | 22 | 5.19 |
| 鮫中～真坂～寅卯平～茅～酒垂～滑石～折戸～水口～官沢コース | 不燃物 | — | 4.18 |
| 越虫～青生野～葉貫～戸草～蔵の草～湯ノ田～中沢コース | 不燃物 | 20 | 3.17 |
| 石井草～前田～鬼越～戸倉～菅田～沼野沢～岩野草～薄ケ久保コース | 不燃物 | — | 5 |
| 官伏～楢久保～遠ケ竜～内ケ竜コース | 不燃物 | 22 | 5.19 |

※　休日は、可燃物・不燃物を出さないで下さい。
※　ゴミは、収集日の朝に出して下さい。

## 塙セリ市場だより

| 性別 | 頭数 | 取引価格 最高 | 取引価格 最低 | 取引価格 平均 | 平均体重 | 平均月令 |
|---|---|---|---|---|---|---|
| | 頭 | 千円 | 千円 | 千円 | kg | 月 |
| 雌 | 86 | 725 | 87 | 250 | 238 | 9.6 |
| 去勢 | 112 | 351 | 67 | 255 | 259 | 9.2 |
| 計 | 198 | | | 252 | 248 | 9.4 |

（60・2・20）

心配ごと相談・3月20日(水)・午前10時～午後2時・山村開発センター