広報
さめがわ

昭和60年
2月号
No. 374
編集兼発行
鮫川村役場
塙町佐藤印刷所

青春の花ここにひらく美わしの成人式



今年の成人者は昭和39年から40年にかけての生れで 112名。身心ともに健かに豊かな教養を身につけ、みごとな成人ぶりでした。

日本の華やかな経済の高度成長期に生を享け保育所も小中学校も施設設備の整った時期に幼少年時代を過ごすことのできた幸運の若人たちです。

しかも国際青年の年に成人の仲間入りができたよろこび！青年年のテーマである「参加」「開発」「平和」の意義を噛みしめ、21世紀の主役となる研讃と努力の道を力強く進んで欲しいものです。

2月1日～28日　シートベルト着用強調月間
2月18日～3月15日　所得申告相談受付
2月28日～3月13日　春の全国火災予防運動

今月の人口
（2月1日現在）

		前月比
人口	5,564	（－4）
男	2,750	（－2）
女	2,814	（－2）
世帯	1,133	（　0）

零下10度の寒気のなか
消防出初式





㊤零下10度の寒気を突いて、消防自動車を連ねての村内行進。
㊦勇壮なポンプ自動車の水勢試験が役場前の路上で行われた。

なお、出初式では次の方々が表彰されました。

【優良団員】◇第1分団▷高木繁▷山本登◇第2分団▷高坂達雄▷舟木久◇第3分団▷須藤良孝▷生田目芳幸▷第4分団▷芳賀敏彦▷木之内茂雄◇第5分団▷円井義生▷佐藤元治◇第6分団▷矢吹勝美▷片野良雄◇第7分団▷菅野甲子夫

【無火災分団】◇第2分団（10年4か月）◇第6分団（8年）

村政の窓み (22)

今年の水田再編対策に臨んで

村長　石田卯子八

第三期水田利用再編対策事業は昭和五九年度から発足しましたが、第一年度にわが村は目標面積九七ヘクタールに対して、一〇七・六九ヘクタールの転作を実施したので、実施率は一一一%となりました。

このうち一般転作は一二四%他用途利用米は他の町村と調整したので一〇〇%丁度になっております。

ご努力頂いた農家の皆様を初め関係者の皆様に深く感謝するものであります。

幸にも昭和五九年は、夏季高温の好天候に恵まれ、稲作は四年続いた冷害不作に決別して近年にない豊作となりました。

一二月末の政府売渡米は三三、六五三俵余で、これが一〇七ヘクタールを減反した水田からの生産なので空前ともいえる増産であります。

これが農家の経済、地域の活性化に及ぼした影響は大きいのでありますが、水田再編施策遂行上注目すべきは、昭和五八年度に村内六二農事組合が全組合目標を達成したのに対し、昭和五九年度は未達成組合が一五組合あったことであります。

もとよりそれぞれの理由はあったものの、未達成の場合、奨励金加算制度からの除外による不利益は大きいのであります。

昭和六〇年度の転作目標面積は九三ヘクタールと定められました。このうち他用途利用米面積二・六五ヘクタールを差引いた九〇・三五ヘクタールが各農事組合に配分されます。

前年より四%余の減であります。貴重な土地資源である水田の汎用化対策を実施することによって一層生産効率を高め、地域と経営に即した転作物を集団的に定着させる努力をみんなで実行したいものであります。

国に対しては、韓国米輸入のような事態が生じないよう確固たる食糧政策を確立して備蓄制度の充実に努めてほしいと思うし、農村の側では限られた土地資源から技術の向上を図りながら良質米の生産と、転作物の定着に努力すべきであります。

心あたたまる寄附

恵まれない方などの福祉に役立ててくださいと、次の方から寄附がありました。厚くお礼申し上げます。

▽大字西山字水口
㈲関根軌道安全会（会員四六名）代表　小松政二様
四万二、三五〇円

▽大字赤坂西野字官沢
矢吹　繁様
亡父の遺志により　一万円

▽大字赤坂西野字名下
須藤　英一様
亡母の遺志により　一〇万円

▽大字西山字鬼越
円井彦兵衛様
亡母の遺志により　三万円

▽大字渡瀬字中山　蛭田栄次様
亡父の遺志により　一〇万円

▽白河市天神町　小森芳昌様
亡母の遺志により　一〇万円

▽大字赤坂西野字茅
白坂政信様
亡母の遺志により　一〇万円
（鮫川村社会福祉協議会）

◇

▽大字渡瀬字越虫　藤田美好様
大戸中松倉林道の建設に感謝
道路愛護会に寄付　一万円

▽大字渡瀬字中山　山形　操様
各学校などに
竹ぼうき　一〇〇本

屋内運動場みごとに完成

昭和五九年度事業で建設を進めていた富田小学校の屋内運動場は、一月三一日に完成し、二月八日よろこびの竣工式が行われました。

この屋内運動場は鉄筋鉄骨構造の堅牢な近代的建物で、床面積は四八一平方メートル、総事業費は土地買収費や敷地造成費を含めて七、三一二万余円を要して完成しました。

竣工式には富田小児童職員、区民、来賓、工事関係者等二百余名が出席して、みごとにできた新しい屋内運動場の落成を喜びあいました。



外観も内部も広く大きく、優美な姿で完成した富田小体育館。

富田小学校

二月八日よろこびの竣工式





よろこびの竣工式が盛大に行われ、児童数は46人でも行儀の良さと、健康そうな体位のすばらしさが参会者の注目をあつめました。

誘致企業 亘製作所に入社する研修社員激励会を開く

鮫川村が第一工業団地（見渡地内）に誘致した亘製作所（精密プレス板金）に入社する研修社員を激励する会が、一月一二日午後一時三〇分から役場会議室で開かれました。

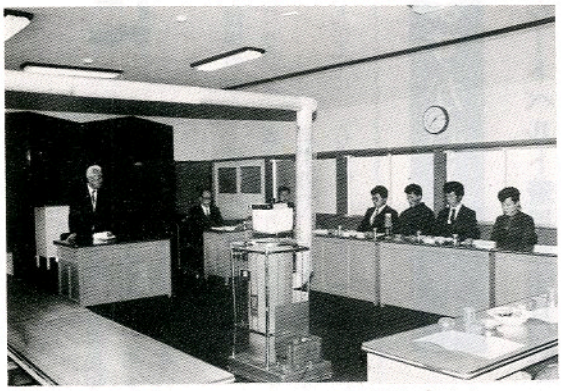

役場会議室で開かれた研修社員激励会

この激励会は、亘製作所が六一年の操業に先だち、同会社の幹部として勤務することになる新入社員を励すために開かれたもので、新入社員四名とその父兄も出席し、亘社長が東京から来村し、石田村長、芳賀議長、中川西商工会長らが出席しました。

まず石田村長が激励のことばを述べ、亘社長の歓迎のことば、新入社員を代表して高木洋市君の誓いのことばがあり、終って一行は二台の車に分乗し、拍手に送られて東京本社に出発しました。

所得税と村県民税
申告は3月15日までに

◈ 申告相談受付日程及び会場

月日	曜日	行政区名	場所	該当地域	時間
2月18日	月		山村開発センター	役場より申告受付について、別途に期日指定を受けた人	午前9時から4時まで
2月19日	火				
2月20日	水	青生野	青生野区集落センター	江堀、青生野、西谷地、世々麦、姿平の各組合	
2月21日	木			その他の組合	
2月22日	金	渡瀬	渡瀬区集落センター	江竜田元、上、新、大戸中、下、上耕地、木ノ根一、二、中野町の各組合	
2月25日	月			その他の組合	
2月26日	火		山村開発センター	税務署より申告受付について、別途に期日指定を受けた人	
2月27日	水	富田	富田区集落センター	前沼、彦次郎一、彦次郎二、日和田、反田一、反田二、報徳の各組合	
2月28日	木			その他の組合	
3月1日	金	赤坂東野石井草	東石区集落センター	広畑、滝ノ下、芦ノ草、蕨ノ草、戸草の各組合	
3月2日	土			その他の組合	
3月4日	月	赤坂中野	赤坂中野区集落センター	大塩一、二、三、四、石ノ坂、薄ケ久保、官沢、官沢一、二、前田、馬場、鬼越の各組合	
3月5日	火			その他の組合	
3月6日	水	西山	西山区集落センター	戸倉、赤柴、大久保、落合、水口、菅ノ目、菅田の各組合	
3月7日	木			その他の組合	
3月8日	金	赤坂西野	西野生活改善センター	切払上、東、名下一、二、茅、蕨平、本坂、酒垂、草牛、石神、火打石、岫長の各組合	
3月9日	土			その他の組合	
3月11日	月		山村開発センター	上記会場で申告できなかった人	
3月12日	火				

今年も所得税と村県民税の申告をしていただく時期になりました。

この申告は、昭和五九年中に得たすべての所得について申告していただくものです。これらの所得は所得税、村県民税の税額を決定する基礎になるものですから、無申告にならないようにしましょう。

村では、混雑を避けるため別表のとおり申告相談受付を行いますので、必要な書類等は今から準備しておいてください。

しめていますか心とベルト

2月はシートベルト着用強調月間です



シートベルトの大切さは今さらいうまでもありませんが、昨年四月岡山県で起きた乗用車と大型トラックの衝突事故は、シートベルトの大切さを示す典型的な例でした。

シートベルト未着用の乗用車のドライバーがほぼ即死だったのに対し、着用していた助手席同乗者は全く無傷だったのです。

そこで、あなたの命を守るために威力を発揮するシートベルトの効果を、もう一度みてみましょう。

●シートベルトをすると、運転姿勢が正しく保たれ運転疲労が軽減されます。また、安全意識も向上するなど事故を予防する効果が生まれます。

●衝突事故に遭った場合、フロントガラスや車内の突起物に、頭部や胸部を強打することを防ぎます。シートベルトをしていれば、頭蓋骨骨折や脳挫傷などによる死亡は、半分以下におさえられるといわれます。

●激突時のショックで起こる車外放出を防ぎます。

●転落時のショックで気絶したり負傷したりすることを防ぎ、自力で脱出しやすくなります。

このように、交通事故の際にあなたの何よりも有効な"命綱"となってくれるシートベルトの着用は、いまや運転操作のひとつなのだということを、ぜひ肝に銘じてください。

二月一日から二八日までの一か月間は、シートベルト着用強調月間です。「シートベルトなしでクルマに乗るな！」きょうから徹底してください。

塙セリ市場だより (60・1・20)

性別	頭数	取引価格 最高	取引価格 最底	取引価格 平均	平均体重	平均月令
	頭	千円	千円	千円	kg	月
雌	71	1,055	138	294	249	9.4
去勢	82	376	171	269	274	9.0
計	153			281	262	9.2

鮫川村人口ピラミッド

あなたも観察してみませんか

村では電子計算機を利用した住民・税務情報管理システムを採用し、事務の効率化を図っていますが、このうち住民基本台帳関係統計表を基に、昭和六〇年一月一日現在の人口ピラミッドを書いてみました。

人口ピラミッドは、年令構造がよくわかるのみでなく、凹凸をよく観察するとその時代の社会情勢を知ることができます。

まず、78歳を見ると男女とも凹でいます。これは明治39年がひのえうまの年のため出生が減少したためです。65～66歳は大正7～8年のスペイン風邪の流行、45歳は日中事変の動員による昭和13～14年出生減、38～39歳は終戦前後における出生減、35～37歳は昭和22～24年の第一次ベビーブーム、18歳は昭和41年のひのえうま、10～13歳は昭和46～49年の第2次ベビーブームといわれています。

これは全国的な見方のため、鮫川村とは一致しない点もありますが、その時代の社会現象から受ける影響なども人口ピラミッドのりんかくには敏感に反映されていますので、みなさんもよく観察してみてください。

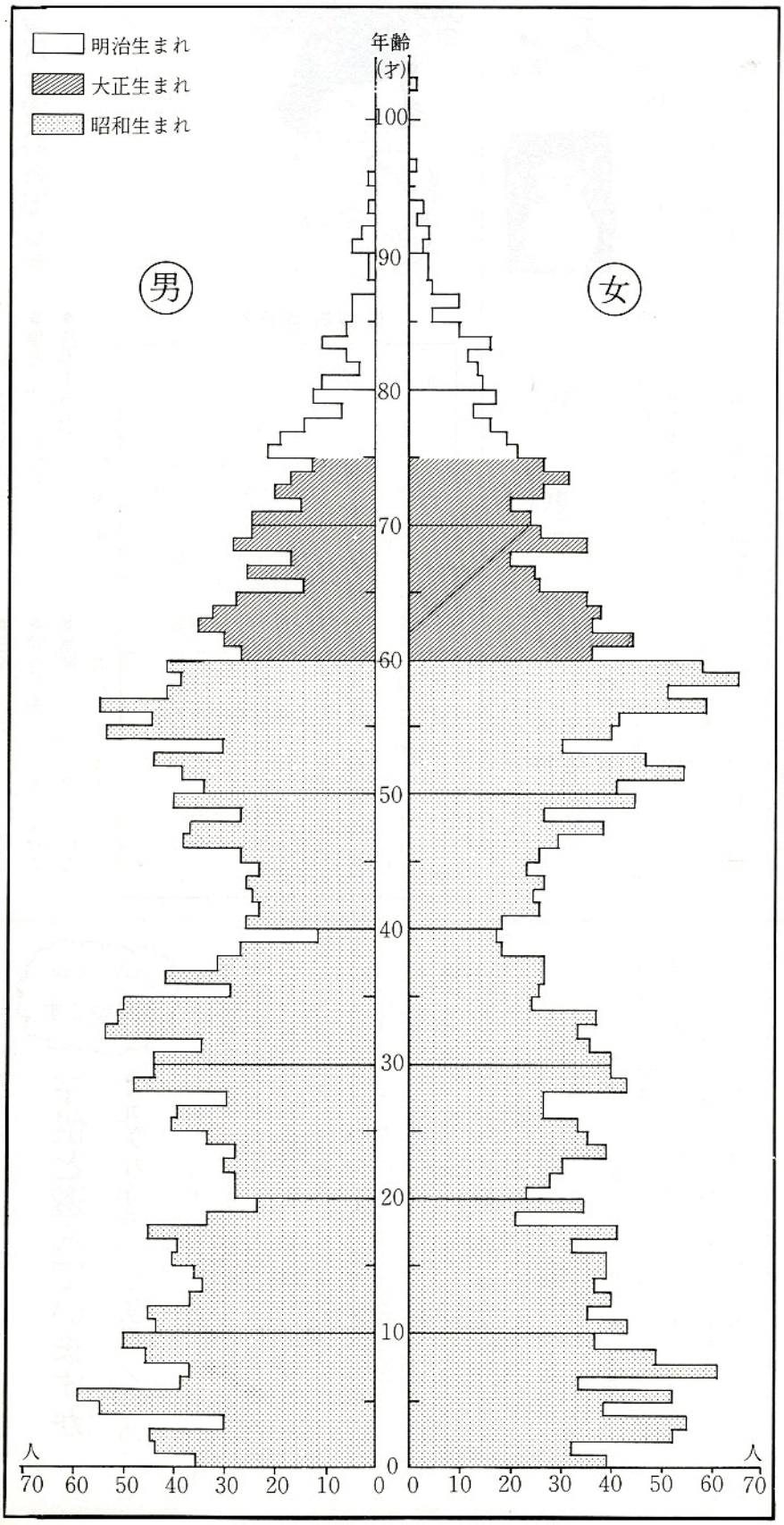

母親教室のお知らせ

お母さんになられる方々が、妊娠・出産・保育などについて正しい知識を身につけ、元気な赤ちゃんを生み・育てるために「母親教室」を開催しております。ぜひご出席ください。



●**場所**　塙厚生病院
●**持参するもの**　母子健康手帳、筆記用具
●**日程**　別紙（二・三月分）
●**問合せ先**　住民課・保健係
●**講師**　医師、助産婦、保健婦、看護婦、栄養士

母親教室日程表

月	日	対象者	内容
2月	3月		
	1日(金)	妊娠19週未満	○妊娠の生理と異常 ○妊娠中の栄養 ○妊娠初期の生活
	8日(金)	妊娠20週～28週	○母子保健制度 ○妊婦体操 ○妊娠中期の生活
15日(金)	14日(金)	妊娠28週～分娩	○お産について ○補助動作の実際
22日(金)	22日(金)	妊婦28週～産後	○産後の生活 ○赤ちゃんの扱い方 ○赤ちゃんのおふろ

文芸



俳句

道少田　山本五十鈴
オリオンを確かめて来し猫のひげ

反田　小山田清哲
冬の峡砕石音に包まれる

新宿　斉須　信子
還暦を祝うと祖母の春著かな

上　高坂　尹
宵の星輝き飽かぬ雪の村

道少田　山本朗史
藪のいろ陽のいろを負い鳥ら消ゆ

短歌

越虫　星　武
新たなる年如何ならむみくじ引く山本不動尊妻と詣でつ

広畑　岡部ヒサ子
つぶらなる紅の実冴える百両の鉢も寿ぐ年賀の客を

新宿　杉山　忠男
賀状書き一日延ばしも限界と書くこと稀なる毛筆を執る

名下　須藤美代子
喘ぎつつ生死さまよう姑の手を握りて長き寒夜に耐うる

棚橋　関根　一好
人住まぬ隣の庭に雀の群きてはひねもす木の実ついばむ

振返り見れば足跡は空し
木ノ根　赤坂　義郎
水温の冷えゆく池の錦鯉餌もあさらず群がりており

遠ケ竜　中川西好幸
山に射す元旦の光り眩しかりわが足もとを見つしかとあゆめり

大塩　鈴木真理子
両わきに添えしわが子は二人ともこっち向いてと泣きつつ寝入る

遠ケ竜　須藤　幸子
塀のうえ背中いっぱい陽を浴びて吾を尻目にねこの歩める

巡ケ作　鈴木　米子
新雪をさくさく踏みて坂のぼる

こんにちは 保健婦です

子供と遊んでいますか
元気な赤ちゃんを育てるために

赤ちゃんは、大抵三カ月頃になると首がすわり、六～七カ月頃になると、おすわり、そして、九～一〇カ月頃になると、つかまり立ちができるようになります。

しかし、中には、できない子もいますが、その原因には何か病気の場合があります。その他見逃がしていけないのは、『やらせてみたことがない』ということです。確かにいつもみている人からみれば寝ていてくれることは、楽なことですが、健康診査に来ておすわり等を確認する際「初めてなんです」と答えるお母さんや、「いつもみているのは、私でないから」と、いわれるお母さんがあります。

赤ちゃんは、一日一日が勉強なのです。そして、経験をすることにより、憶えることが多いのです。大きくなってから、「勉強しなさい」というお母さんは多くても、赤ちゃんのうちに、『今日は、おすわりできるかな』と、話しかけて、いっしょに勉強しているお母さんは、どのくらいおられるでしょうか。

また、最近一日中テレビを見ている子供が多いようです。テレビを見ていれば、おとなしくしていますので、大人の人は楽かもしれません。しかし、テレビは、先生にはなれません。会話をもてず、一方的に話しかけるだけです。いつもテレビを見てばかりいる子は、言葉が遅れがちです。また、自閉症になることさえあるといわれます。

テレビを見る時間を決め、日常生活を整えることが大切です。

子供の成長は、母子健康手帳を参考にして、家族みんなで関心をもち、母親以外の人がみている場合には、その人に感謝と協力の心がけが望まれます。

農地移動実態調査結果

農業委員会が毎年１月から12月までの１年間に鮫川村でどれだけの農地が移動したか、またどのような用途で転用がなされたかという調査を行っております。その実態調査の結果は次のとおりです。

区分				件数	地目別面積 田	地目別面積 畑	計	備考
				件	a	a	a	
農地法	第三条	所有権移転	自作地 有償	28	225	141	366	交換 95a 売買271a
			自作地 無償	17	1,001	1,101	2,102	贈与2,102a
			小作地	2	38	23	61	
		使用貸借権		7	664	509	1,173	農業者年金受給のため
		計		54	1,928	1,774	3,702	
	第四条	転用	住宅	3		9	9	農家住宅5a 一般住宅4a
			農業用施設	1	10		10	
			植林	7	8	82	90	
			その他	1		2	2	
		計		12	18	93	111	
	第五条	転用	住宅	5	1	20	21	農家住宅 9a 一般住宅12a
			農業用施設	1		5	5	
			その他	1		1	1	
		計		7	1	26	27	
農用地利用増進法		利用権設定（賃貸借）		25	234	1,371	1,605	
		使用貸借権		3	9	22	31	
		計		28	243	1,393	1,636	
国、地方公共団体その他の転用					280	87	367	道水路敷 県 87a 村 60a 土地改良区220a

農委だより

農業者年金の受給者現況届
3月31日までに提出しましょう

経営移譲年金と、農業者老齢年金の受給者の皆さんに、現況届を提出していただく時期が近づいてまいりました。

現況届は、年金受給者が引き続いて年金を受ける権利があるかどうかの確認を受けるため、毎年一回提出することになっている大切な届です。この提出を忘れたり、遅れたりした場合や証明等の印もれがあった場合には、年金の支給が差し止められます。

このようなことのないように十分に注意してください。現況届の用紙は、昭和六〇年二月末日までに農業者年金基金から現況届を提出しなければならない者に直接送付されてきます。

現況届の目的は、まず、第一に受給者が生存していることについての確認と支給停止事由に該当していないことについての確認でありますから、村長からの生存証明と農業委員会会長の確認を受けなければなりません。なお、必ず現況届に所定の事項を記入、押印をしてから、昭和六〇年三月一日以後に証明と確認を受けてから農業者年金基金に三月三一日までに提出してください。

みんなの相談室

問 私は現在六〇アールの畑を耕作しておりますが、この農地は自己所有が二〇アール、あとの四〇アールは五年前ある人から貸借し、農地法などの許可を受けないで今日に至っております。最近、知人から田を二〇アール買う約束をしておりますが、私のような場合でも農地を買うことができるでしょうか。

答 農地を売買したりする場合には、知事または農業委員会の許可を受けることが必要です。この許可については、法律で許可基準が決められておりますが、その一つに、農地を買い受け、あるいは借り受けようとする者の権利取得後における経営面積が、農地、採草放牧地を各別に計算して、その両方とも北海道にあっては二ヘクタール、都府県にあっては五〇アール未満の場合には、原則として許可できないことになっています。（農地法第三条二項五号）そこで、この経営面積の計算に当って、農地法の許可を受けないで買い受け、あるいは借り受けて耕作している農地がある場合には、その面積を経営面積に算入するかどうかが問題になる場合が生じます。この経営面積に算入すべき農地は、農地を取得しようとする者が正常な状態のもとに農業経営に借りている農地であることが必要と考えます。この意味で、その者が現実に耕作していても、法律上いわゆる耕作権の存しない無権原耕作をしている農地は、その経営面積に算入されないと解します。ところで、農地法等の許可を受けないでした売買、貸借は、法律上効力を生じないことになっております（農地法第三条四項）から、無許可のいわゆるヤミ小作地とか、無断耕作地とかは、経営面積に算入すべきでないと考えます。あなたの場合、現在耕作されている六〇アールの内四〇アールは農地法等の許可を受けないで貸借しているとのことですから、最低経営面積制限（北海道二ヘクタール、都府県五〇アール）に自作地と取得予定地を併せても四〇アールであり、右の最低経営面積制限に該当し許可されないことになります。

公民館だより

成人の日
この美わしき青春に幸あれ







①さすがに子供ではないという自覚がみなぎる顔と顔。ヒゲのある風景も何か頼もしい。
②美しい顔がみんなほころびて、よろこびのどよめきが場内にあふれる。
③しばらくぶりで会う同級生同志が旧交をあたためる。今年は女性の袴姿が増加した感じ。

歌集「峠路」・句集「椿」
県の文化振興基金をうける

「あなたの文化活動のお手伝いをいたします」のスローガンをかかげる「財団法人福島県文化振興基金」は、県下各地でくりひろげられているすぐれた文化活動に対して、助成事業を行っております。

鮫川村の次のお二人の文化活動が助成の対象となり、それぞれ五万円の助成金が交付されました。

○杉山忠男氏　歌集「峠路」の出版事業

○山本ヤス氏　句集「椿」の出版事業

※　お二人の歌集、句集はご寄贈をいただき、村の歴史民俗資料館図書室で、皆さんにご覧いただけるようにしてあります。

※　この様な出版事業のほか、音楽会、美術展、舞踊の公演など、日ごろの文化活動を広く公開する場合に、助成の対象になりますのでぜひこの基金をご利用ください。くわしくは鮫川村教育委員会社会教育課（山村開発センター内電、九一二四七）にお問い合せください。

藁細工に挑戦
少年ふるさと教室

「少年ふるさと教室第七回講座」は、一二月二六日に、村の開発センター集会室で行われました。

「藁細工に挑戦」というテーマの講座は、まず「藁」という字の勉強からはじまり、須藤栄恭（西野字名下）さんの指導で、午前一〇時から昼食をはさんで午後三時まで行われました。

わたしたちの祖先の工夫の数々に思いをはせながらのワラ細工は、ナワないからはじまって山ぞうり、そして午後は「シメナワ」まで、講師の須藤さんには、まさに手とり足とりのご指導をいただきました。

ワラはみたことはあっても、ナワをなうことすら、大部分の子どもたちは、はじめての体験。それでも三〇分もするとなんとかナワらしいものになり、にぎやかなやりとりの中で、失敗をくりかえしながら、やがて山ゾウリをつくりあげ、片方しかない〝完成品〟でも子ども達にとっては、すばらしい創作品だったようです。ワラになじんだところで、シメナワつくりに挑戦し、それぞれ数組のシメナワをつくりあげましたが、参加者は三〇名でした。

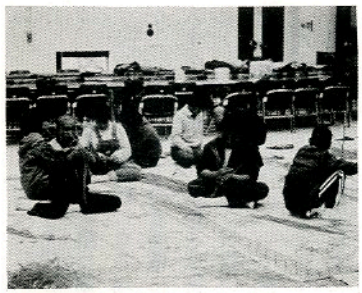

手先に全神経を集中して

少年ふるさと教室

甲子の雪山へ行く

「少年ふるさと教室第八回講座」は、一月七、八日（一泊二日）に、国立那須甲子少年自然の家（西郷村）で行われました。

参加した二四名は、村教育委員会の職員二名と共に、バスで少年自然の家へ……。そこには他に二団体の利用者があり、三五〇名ほどが入所し、なごやかな交歓風景もみられました。

自然の家の広大な敷地内の、歩くスキーコースや、ゲレンデのスキー、食事をはじめ、入浴、清掃など所内の生活は、特に規律と自主性が求められるものでしたが、全員がこの環境の中で立派に行動できました。

出席した子供たちが自然の中での集団体験活動をとおして、積極的に仲間づくりをすすめ、一社会人としての自覚と、豊かな心をはぐくむことをめざそう、とする所期の目的に充分応えられるものであったと思われました。

参加者感想文

スキーでの思い出

鮫川小学校六年　矢吹勝彦

ぼく達二十四人は、一月七日八日と那須甲子少年自然の家へスキーをすべりに行ってきました。

はじめの日は、歩くスキーを中心にやりました。約一kmぐらいの所で、上りあり、下りあり、橋ありのこんなんな道を、みんないっしょうけんめい、歩いていました。今まで、ほとんどの人は、スキーをやったことがなく、はじめてやる人ばかりでしたが、みんなこれで、こつをつかんだようでした。ぼくも、この日、こつをつかみました。

さて、スキーがおわり、数時間すぎて、夕べのつどいになりました。ぼくは、グループしょうかいで、ふるさと教室の代表として、グループのしょうかいをしました。とても、きんちょうしました。しょうかいがおわって、ホッとためいきが出ました。

夕べのつどいがおわって、プレイホールで、いろいろな遊びをしました。

夜になり、消灯になっても、ねようとせず、夜おそくまでおきていた人も中にはいました。ぼくもその中の一人でした。

チャイムがなり、やっと朝がきました。外を見ると、太陽がまぶしく光っていて、すがすがしい気がしました。

この日は、すべるスキーを中心にやりました。スキーとストックをかついで、上までいきました。こんな近くにあったのかとおどろいている人もいました。はじめのうちは、すってんころりんところぶ人がいました。スキーがあきて、そりすべりをする人もいました。

一番高い所にいったとき、こわいなあというかんじがしたんだけれど、すべって見ると、こわくもなんともなかったです。

はじめてスキーが出来て、ほんとうにいい二日間でした。できれば、またいってみたいです。

鮫川村書き初め展

村公民館主催の第一一回鮫川村書き初め展が、山村開発センターを会場に一月二二日から二五日まで開催され、一般の力作が多数出品展示されました。

審査の結果入賞された方々は次のとおりです。

（課題の部）

金賞＝関根徳次　銀賞＝高木勝美　銅賞＝藤田富久代、青戸圭子　佳作＝松本昌子、生田目福美

（自由の部）

金賞＝窪木雅夫　銀賞＝高木もと子　銅賞＝大竹　徹

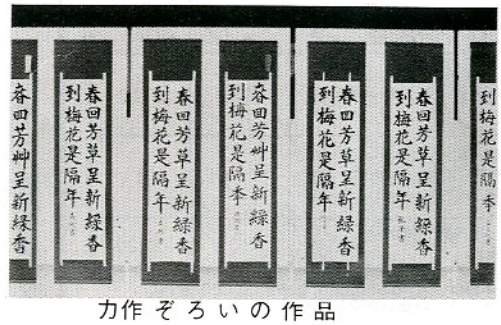

力作ぞろいの作品

文化財防火デー

一月二五日、全国一斉文化財防火デーより一日早く、大字富田字彦次郎地内の富田薬師堂で文化財防火デー火災防御訓練が実施されました。

この薬師堂にある薬師如来立像と金剛力士立像は、県の重要文化財に指定されております。

これらの文化財の保管状況を村文化財保護審議会委員が査察し、消防署員による消防設備の立入検査後、火災防御訓練が実施され、消防署及び第六分団による消火作業、富田小学校児童の避難訓練が機敏に行われました。



機敏に行われた放水訓練

奨学金の利用を おすすめします

鈴木春栄画伯奨学金や商工業振興後継者育成奨学金を借り受けたい方は、次の要領で募集していますから応募してください。

1　応募資格

◎鈴木春栄画伯奨学基金奨学生

(1)、鮫川村に引き続き五年以上住んでいること。または、住んでいたこと。

(2)、高等学校、高等専門学校、大学に在学していること。または、今春入学予定者であること。

(3)、経済的理由により修学が困難であること。

(4)、国、または、他の団体から奨学金の貸与または、給与を受けていないこと。

(5)、品行が正しく、学術にすぐれ身体が強健であること。

◎商工業振興後継者育成基金奨学生

(1)、鮫川村に引き続き三年以上住んでいること。または、住んでいたこと。

(2)、高等学校商工学科、職業高等訓練校、専門学校に在学していること。または、今春入学予定者であること。

(3)、経済的理由により修学が困難であること。

(4)、国、または他の団体から奨学金の貸与または給与を受けていないこと。

(5)、品行が正しく、学術にすぐれ身体が強健であり、卒業後村内において商工業に従事する見込みの者。



2、貸与月額

◎鈴木春栄画伯奨学基金奨学生

(1)、高等学校・高等専門学校（一～三年）の場合

月額、一万円

(2)、大学、高等専門学校奨学生（四～五年）の場合

月額　一万五千円

◎商工業振興後継者育成基金奨学生

月額、一万五千円以内

3、貸与始期及び貸与期間

昭和六〇年四月から在学する学校の正規の修業期間

4、募集期間

昭和六〇年三月一日から三月三十一日

4、奨学生の決定

奨学生は、選考委員会において願書の内容を審査決定し、出願者に通知します。

6、申し込み先

鮫川村教育委員会、学校教育課（電話九－三一五一番）

おめでた

十二月

沼野澤	本郷　加奈	父本郷　栄

一月

石ノ花	舟木　誠	父舟木二一郎
大澤	石井　勇樹	父石井健治
田中	増子　嘉代	父増子信男
取上	湯座　美香	父湯座一男
大塩	水野　克哉	父水野　一
大根屋敷	佐藤かおり	父佐藤文雄
橋久保	森　崇	父森　洋

おくやみ

十二月　年齢　世帯主

青生野	森田西松	87歳	森田森嗣

一月

名下	須藤マツノ	80歳	須藤英一
上	高坂　卜	86歳	高坂純二
西野内	関根ブン	93歳	関根初男
官澤	矢吹小太郎	80歳	矢吹　繁
摺合	芳賀勝美	69歳	芳賀正志
鬼越	圓井エン	83歳	圓井彦兵衛
中澤	根本佐吾次	72歳	根本幸一
中山	蛭田　榮	70歳	蛭田榮次
福原	蛭田ミワ	80歳	蛭田勲平

休日の在宅当番医

月日(曜)	当番医院		
	棚倉町	塙町	矢祭町
2月17日(日)	診療所	車田	
24日(日)	和田	根本	
3月3日(日)	阿部	厚生病院	
10日(日)	藤田		慈泉堂
17日(日)	勝田	石川	

ゴミの収集日

収集コース	種別	2月	3月
江竜田～中野町～中山～田尻～彦次郎～反田～前沼～広畑～湯ノ田（可のみ）～役場～農協ストアー～保育所コース	可燃物	18.21 25.28	4.7.11.14 18.25.28
	不燃物	22	8.22
新宿橋～農協倉庫～給食センター～道少田～大塩～宿ノ入コース	可燃物	19.21 26.28	5.7.12.14 19.26.28
	不燃物	22	8.22
鮫中～真坂～寅卯平～茅～酒垂～滑石～折戸～水口～官沢コース	不燃物	21	7
越虫～青生野～葉貫～戸草～蕨の草～湯ノ田～中沢コース	不燃物	20	6.20
石井草～前田～鬼越～戸倉～菅田～沼野沢～岩野草～薄ケ久保コース	不燃物	—	1
官代～橋久保～遠ケ竜～内ケ竜コース	不燃物	22	8.22

※　休日は、可燃物・不燃物を出さないで下さい。
※　ゴミは、収集日の朝に出して下さい。

アフリカ干ばつに 善意の寄附

今世紀最大といわれる干ばつで、飢えに苦しんでいる人々に少しでも役立てようと、たくさんの方々から御寄附をいただきありがとうございました。

特に次の方々からおこずかいの一部を飢えに苦しんでいる人々にと、小さな善意がよせられました。

○赤坂西野字上　高坂千春さん（西野小　五年）　四三五円

○赤坂中野字新宿　斉須順くん（鮫川小五年）　一、〇〇〇円

○赤坂中野字新宿　斉須大くん（鮫川中一年）　一、〇〇〇円

（日本赤十字社福島県支部東白川地区鮫川分区）

心配ごと相談・２月20日(水)・午前10時～午後２時・山村開発センター