広報
さめがわ

昭和５９年
９月号
No. 369
編集兼発行
鮫川村役場
塙町佐藤印刷所

新名所トレセンプール利用者１万人を超える

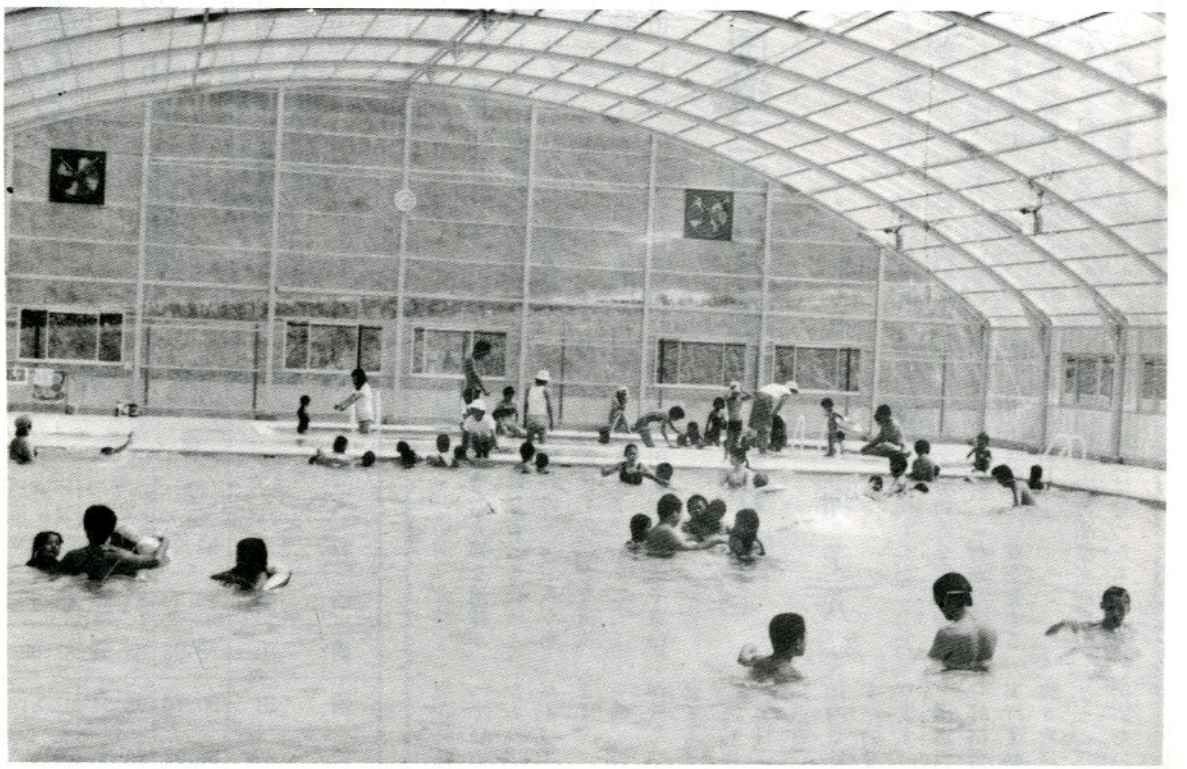

新農構事業で農林水産省の補助をうけて建設された農業者トレーニングセンターのプールは、５月26日の使用開始以来大変な人気で、連日連夜多数の利用者でにぎわい、８月26日で１万人を超えました。

今年は例年にない酷暑であったためもあり、８月14日の537人が最高で、447人377人と続きました。

上屋のあるこの施設は県内では珍らしく、他町村からも利用者が訪れます。

10月上旬までは使用できるので、これからも多数の皆様の利用が期待されます。

９月15日　敬　老　会
９月21日　戦没者追悼式
９月21日～30日　秋の全国交通安全運動

今月の人口
（９月１日現在）

		前月比
人　口	5,557	（＋８）
男	2,742	（＋５）
女	2,815	（＋３）
世　帯	1,133	（　０）

福島県知事選挙終わる

前回を上回る86・15%の投票率

任期満了に伴なう福島県知事選挙は九月二日行われ、現職の松平勇雄氏が三選を果たしました。

村の平均投票率は、八六・一五%と前回五五年をやや上回り県内第一〇位の投票率でした。

各投票区別の投票率は下のとおりです。

投票区別投票率

投票区	投票率		
	男	女	計
鮫川	82.21	80.88	81.52
西野	82.30	85.39	83.85
西山	88.96	85.31	87.08
富田	90.70	92.94	91.81
渡瀬	88.93	90.36	89.68
青生野	89.54	93.83	91.75
戸草	82.56	95.45	89.08
大房	83.51	87.13	85.35
計	85.62	86.64	86.15

おはなのおみ (17)

国道三四九号線のこれから

村長 石田卯子八

宮城、福島、茨城三県の沿線市町村で組織している国道三四九号線建設促進期成同盟会は、去る八月二三日、二四日の両日全線の視察調査を行いました。

参加者は市町村長または代理者と、三県土木部の責任者で三年ぶりの現地調査になったので、事業の進捗状況など目覚ましいものが数多く認められました。

宮城県側はこれまであまり関心を示さなかったように見ていましたが、今回の調査で見ると柴田町、角田市も本格的な改良が計画され、着工に入るようであります。

次の丸森町は延長も長く、阿武隈川沿岸の断崖の裾を通る原道は狭く、これからの建設費は巨額を要するものと思います。

福島県に入ると梁川、保原、霊山、月舘、川俣と平坦地を通過する関係もあり、何れも市街地を避けたバイパスの計画が進んでおり、既に着工しているところもあります。

安達郡の東和、岩代はもとの県道が改良され、交通には支障のない程度に整備されました。

田村郡に入ると船引、大越、小野と改良事業の大幅な進捗が目立ちます。殊に有名な難所といわれた風越峠のトンネルが開通し、その前後もみごとな直線国道になりました。

次いで平田村地内を経て東白川郡古殿町に入りますが、山上地内の工事で新路線を原道の西側に移したため、これからの工事に相当の時間と経費を要するようであります。

当村は山系内の高標高地帯でいち早く舗装は終ったものの、現在強滝地内の拡幅改良を行っているような箇所がいくつかあり、これから計画に入るバイパスが大きな課題であります。

塙、矢祭地内何れも改良率が低く、これからの促進が必要であります。

茨城県内ではおくれていた里美村、日立市の改良も着実に進み、常陸大田市、那珂町地内には四車線二〇m幅員の本格的な国道が完成しつつあります。

国道三四九号線はわが郡から昇格要望ののろしを上げ、実行運動の先導役を務めた路線であります。他におくれをとることなく、整備の促進に努めたいと思います。

毎年整備される消防施設

今年の消防施設整備事業で、国庫補助をうけ最高性能の小型動力ポンプ一台が購入され、第三分団岩野草班に配置されました。

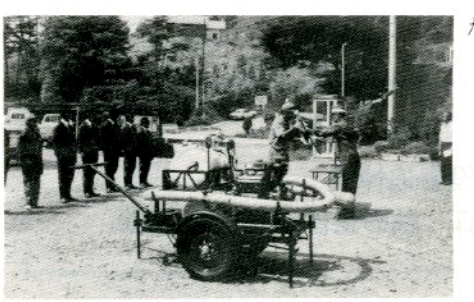

役場前で行われた小型動力ポンプ交付式

社会福祉事業に寄附

村の社会福祉事業に役立ててくださいと次の方々から寄附がありました。厚くお礼申し上げます。

●大字西山字折戸　阿久津定美様
亡父の遺志により　一万円

●大字赤坂西野字虹ケ沢
矢吹　一様
亡母の遺志により　三万円
（鮫川村社会福祉協議会）

青少年広場の造成に自衛隊の出動を要請



▲ 青少年広場の現地を調査する自衛隊

村では赤坂中野字宿の入地内通称霧が久保に青少年広場の造成を計画していますが、一〇万立方mの土量を動かす大規模事業になるため、陸上自衛隊の出動を要請していました。

このたび自衛隊係官の現地調査が行われ、第6師団の施設大隊が一〇月に派遣されることがきまりました。

農作業事故を未然に防止

農作業安全対策推進事業スタート

本年から二か年継続事業で鮫川村農作業安全対策推進事業がスタートしました。

この推進会議（委員二六名）と指針策定委員会（委員六名）指導員会（指導員八名）の合同会議が、八月二九日山村開発センターで開催され、事業実施計画等を協議決定しました。

この事業は、地域の実情に即して効果的な農作業の安全対策を推進し、農業経営、農家生活にとって重大な危機をもたらす農作業事故を未然に防止し、それらの安定、向上を図るために実施されます。

主な事業内容は次のとおりです。

一、農作業安全対策推進会議及び事業実施計画の策定
二、農作業安全に関する指針の策定及び集落説明会の開催
三、巡回指導の実施
四、老人、婦人講習会の開催
五、農業機械安全点検の実施
六、農作業環境の整備（危険な箇所へのカーブミラー、揚示板の設置）

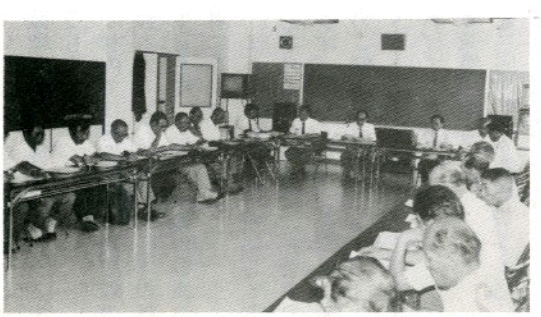

▲ 農作業安全対策を熱心に協議する委員さんたち



▶ 日中の汗を流して夜の水浴もまたたのしいもの。

トレセン・プール大盛況

上屋のあるのが魅力 鮫川のハワイアンセンターの声も

昭和五八年度に新農業構造改善事業で建設された農業者トレーニングセンタープールは、五月二二日にプール開きを行い、五月二六日から一般使用を開始しましたが、利用者は昼も夜も多く八月二六日までに延一万人を超える盛況です。

これは村民誰でも利用できるプールであることや、今年は非常に暑い毎日の盛夏であったこともあり、他町村から聞き伝えてきた利用者もあったためです。

特にお盆期間中は村内に帰省された方から大変よろこばれました。

なお、プールは一〇月上旬まで利用できますので家族そろってご利用ください。

水泳は最高の全身運動、皮膚の鍛練、体力の増強には最大の効果を発揮します。

（農業者トレーニングセンター）

■ 9月18日からは、夜間の使用を中止します。

■プール利用状況

	幼　児	小中学生	高校生	大　人	計
5　月	13人	306人	10人	11人	340人
6　月	378	836	57	87	1,358
7　月	1,034 (104)	1,669 (380)	118 (24)	675 (293)	3,496 (801)
8　月	1,541 (229)	2,445 (621)	195 (74)	1,309 (494)	5,490 (1,418)
計	2,966 (333)	5,456 (1,001)	380 (98)	2,082 (787)	10,684 (2,219)

※（ ）は夜間利用者で内数（7月2日から使用開始）

9月15日は敬老の日

鮫川村長寿者番付

（9月1日現在）



順位	氏名	年令	生年月日	住所	世帯主
1	鈴木　ツル	103	明14．5．25	赤坂西野字浅屋敷58	カツ
2	藤田　リン	95	明21．11．3	渡瀬字青生野7	昇
3	橋本　政春	94	明22．12．15	赤坂中野字道少田1	正嗣
4	星　フヨ	93	明24．1．11	渡瀬字越虫21	武
5	坂本　キノ	93	明24．6．15	富田字反田84	恵司
6	湯坐　武弥	92	明24．10．15	赤坂中野字真坂57－イ	和弥
7	関根　ブン	92	明25．1．8	西山字西野内21	初男
8	中川西嘉廣	91	明26．5．10	石井草字中内24	嘉安
9	岡部キセノ	91	明26．7．25	富田字前沼35	伝
10	本郷　マサ	91	明26．8．21	赤坂東野字戸草298	広美

■若い世代に伝えてください。

おじいちゃん、おばあちゃんの〝知恵と経験〟

九月一五日は「敬老の日」でこの日から一週間は老人福祉週間です。

この週間は、これまで多年にわたって社会に貢献してこられたお年寄りを敬愛し、長寿を祝うとともに、今日まで培ってきた知識と経験を若い世代に伝えていただき、老後の生きがいと健康を高める機会にしようとするものです。



村内では赤坂西野字浅屋敷の鈴木ツルさんが満一〇三才の誕生日を迎えられ、県内の最高令者になりました。

また五三名の方々が新しく七〇才になられ敬老会に招待されます。心から皆様の長寿と一層のご健康をお祈りします。

長生きをするには

何が一番たいせつか

―長寿者保健栄養調査から―

健康づくりの三本柱は、「運動」「栄養」「休養」といわれています。

全国に住む百歳以上の人全員を対象とした調査「長寿者保健栄養調査」（健康、体力づくり事業財団）の結果からもそのことがはっきりわかります。



長生きの秘決は運動とバランスのとれた食事

まず、長寿者が一番長く従事した仕事を見てみましょう。過ごした生活環境の良し悪しも考えられますが、体を動かすことが健康に結びつくと思われる結果が出ています。

長寿者が一番長く従事した職業の五二・三%は農林業です。次いで商売などの自営業一三・六%、無職一二・一%となり、会社・役所などの勤労者は五%にすぎません。

また、長寿者が「中年以降の生活の中で心掛けていたいこと」は、①物事にこだわらないようにしていた ②規則正しい生活をするよう努めた ③睡眠・休養をとるようにした ④食事に気をつけていた――の順に多くなっています。

④の食事について詳しくみると、気をつけていたというのは次のような事柄です。多い順にあげてみます。

- ●栄養が偏らない
- ●三回の食事を規則正しくとる
- ●暴飲暴食をしない。
- ●食物の好ききらいをしない
- ●塩分をできるだけとらない

さらに、好きな食事を尋ねたところ、次のような結果が得られました。（表）

自然な運動、心や体を休ませるゆとり、野菜・魚・肉をバランスよく食べること、これらが長生きの秘決といえます。

長寿者が好きな食べ物

順位	料理名	(%)
1	野菜の煮物	33.6
2	刺身	20.6
3	寿司	17.2
4	煮魚	15.2
5	酢のもの	12.2
6	味噌汁	8.6
7	カレーライス	8.3
8	餅	8.3
9	麺類	8.2
10	天ぷら	7.4

複数回答、11位以下略
長寿者保健栄養調査
（健康体力づくり事業財団）

健康保険制度が変わります

10月1日から退職者医療制度が実施されるなど、健康保険制度が次のように変わります。

■ 病院などの窓口で支払う一部負担の額

区分			いままで	改正後
①社会保険（サラリーマン）		本人	外来＝初診に800円 入院＝1日に付き500円	診療のたびにかかった額の1割
		家族	外来＝かかった額の3割 入院＝かかった額の2割	変わらず
国民健康保険	②自営業など国民健康保険に加入している人		かかった額の3割	変わらず
	※③退職被保険者（会社等をやめ被用者年金を受けている人）	本人	かかった額の3割	かかった額の2割
		家族	かかった額の3割	外来＝かかった額の3割　入院＝かかった額の2割

※③退職被保険者とは……

国民健康保険の加入者（被保険者）で、長い間会社や役所に勤め、厚生年金や共済組合などの被用者年金をもらっている人と、その家族（被扶養者）が対象となり、退職者が老人保健医療（70才）に移るまでの間加入する〝退職者医療制度〟によるものです。

■ 高額療養費の自己負担額

（患者が1か月に支払う最高限度額）

	いままで	改正後
一般	51,000円	変わらず
低所得者（市町村民税の非課税者、生活保護を受けている人）	サラリーマン…15,000円 国保……39,000円	30,000円

この一部負担の最高限度額については、新たに次のことが定められました。

①1世帯で3万円以上（低所得者は2万1千円以上）かかった人が複数いるときは、合算して適用されます。（例えば1か月の医療費が母3万円、子5万円のとき、合計金額8万円と最高限度額との差額は戻ってきます。）

②1世帯で最高限度額を超える支払いが、1年に4回以上あったときは、4回目からの最高限度額は3万円になります。（低所得者は2万1千円）

国民健康保険の相談は、住民課保健係まで。

国税だより

所得税（事業所得者）の記帳・記録保存制度の紹介

昭和五九年度の所得税法の改正により、事業所得等（事業所得、不動産所得または山林所得をいいます）のある人に対して、記帳制度や記録保存制度など新しい制度が設けられました。

そこで、その制度のあらましを説明しましょう。

1　記帳制度

事業所得等のある人（青色申告者を除きます）で、昭和五八年分又は昭和五九年分の所得金額が三百万円を超える人は、帳簿を備え付け、総収入金額や必要経費を記帳し、その帳簿を七年間保存しなければならないことになりました。

したがって、昭和五八年分の事業所得等が三百万円を超えている人は、昭和六一年一月一日の取引から記帳することになります。

2、記録保存制度

昭和五八年分の確定申告書を提出した人や、昭和五九年分の確定申告書を提出する人などは、その業務に関して作成し、または受領した帳簿や書類（決算関係書類、請求書、納品書、領収書など）を整理して五年間保存しなければなりません。

3、総収入金額報告制度

その年の事業所得等の総収入金額が五千万円を超える人は、その総収入金額など記載した総収入金額報告書を翌年三月一五日までに提出しなければならないことになりました。

4、収支内訳書添付制度

事業所得等がある人（青色申告者を除く）が確定申告書を提出するときは、その年の総収入金額や必要経費の内容を記載した収支内訳書を確定申告書に添付しなければならないことになりました。

したがって、昭和五九年分の確定申告書を提出するときは、収支内訳書を添付することになります。

詳しくは、白河税務署（☎〇二二四二－二－七一一一）にお問い合わせください。

大会新記録が三九個
― 小学校の水泳記録会 ―

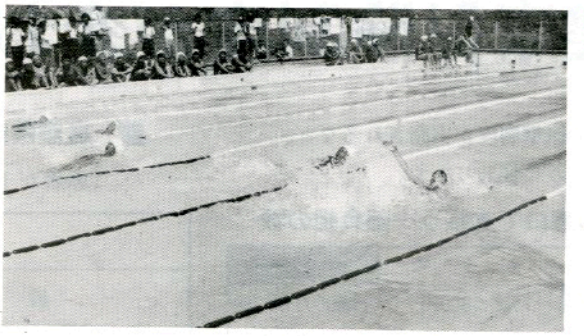

▶大会新ラッシュだった 水泳記録会

村内小学校六校の五年生以上の児童による水泳記録会が八月一〇日鮫川小学校プールで開かれました。

この日は気温27度、水温29度の絶好のコンディションに恵まれ、大会新記録が三九個も飛び出しました。特に青生野小学校の活躍が目ざましく、日頃の訓練と実力が十分発揮されました。

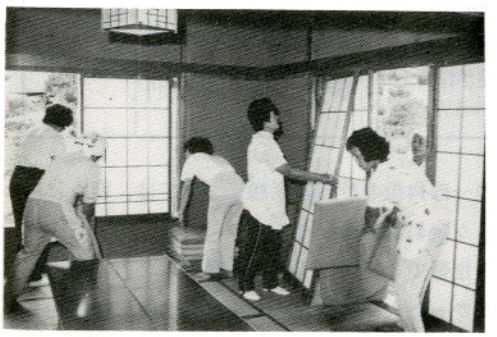

岩野草―泉崎 婦人消防隊の研修交流会

白河広域少年婦人防火委員会主催の、岩野草婦人消防隊と泉崎婦人消防隊の研修交流会が泉崎村で開かれました。

この研修会は、自主防災組織である両隊の交流と親睦を深めるため毎年交互に開いているもので、有益な一日でした。

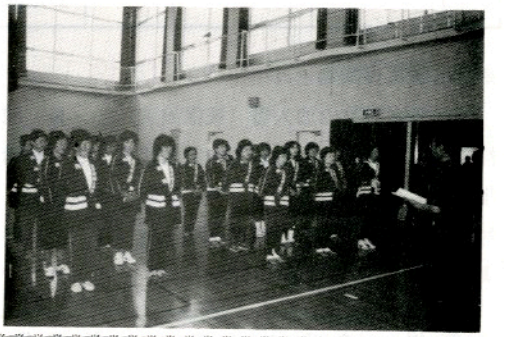

感謝された婦人会のボランティア活動

村の婦人会（会長青戸嘉子）では、八月二四日ボランティア活動として村民保養施設「さぎり荘」の障子の張り替えや座布団カバーの洗濯などの作業を奉仕されました。

施設の中はすっかりきれいになり、利用者の皆さんから感謝されています。

この美わしき環境づくり
真心の花開く…関白花壇会

最近は環境美化運動が盛んになり、各地で奉仕作業による花いっぱい運動が展開され、道路沿いにきれいな草花が咲きほこり、道行く人の心をなごませてくれます。

鹿角平へ登る手前、関口耕地の村道敷の一角にも、部落民の奉仕でマリーゴールド・ペチュニア・金魚草やコスモスなど約七〇〇本の草花が見事に咲き乱れています。

これは、舗装が進められている村道関下・世々麦線と、県代行で改良が進められている村道戸草・関口線の接点附近にある約一〇〇㎡の緑地帯に設けられたものです。これは部落の方々が自発的に『関白花壇会』を組織し、環境美化の一環として造成されました。



美しい人の心が道ゆく人をなごませる…

今年は例年になく雨が少なく、草花と根付きが心配されましたが、朝に夕に灌水して手入れには大変苦労されました。

花壇には、道路案内を兼ねた標柱が立てられ「花は心のふれ合い大切に咲かせましょう」などの標語が書かれ、美化活動の促進を呼びかけています。

＝関白花壇会＝

会長　下重　正佳
会員　蛭田　義一
〃　下重　金治
〃　下重　清
〃　藤田　滋

赤坂西野区に区章できる
頭文字の「に」を図案化

赤坂西野区では、区の限りない発展を願いこのほど区章を制定しました。

この区章は、西野の頭文字「に」を図案化したもので、円及び横の線は区民の「和と団結」を表わし、また横の二本の線は「伸びゆく西野」を表わしています。

制定にあたっては、区の各種団体連絡協議会が発行する「区民だより」で広く図案を募集し、応募数四三点の中から審査の結果、須藤一兄さんの作品が選ばれたものです。

審査の結果は次のとおり。

▽入　選　須藤一兄（名下）
▽佳作一席　須藤　好（名下）
▽佳作二席　田子金夫（酒垂）

▶西野区章に選定された須藤一兄さんの作品

文芸

俳句

久方の二人の昼の風透る　　上　高坂　尹
天燃える真下に立てり終戦日　　新宿　斉須　信子
農薬散布のヘリバタバタと原爆忌　　道少田　山本五十鈴
層雲の滝の一夜をつつむ霧　　反　田　小山田清哲
大工無く今日も休みと告ぐひと　　道少田　山本　朗史
核の冬消してひまわり仰ぎみる　　遠ケ竜　中川西好幸
孫ひとりしょんぼりと佇つ　　遠ケ竜　須藤美代子
盆終りあまた孫たち帰り行き内　　名　下　須藤美代子
野狐のとりたる後のとうきびの実り幼なくやさし黄の色　　関　口　藤田　マサ
じゃが芋を堀りてよごれし両の手を上衣で拭きて水飲みにゆく　　広　畑　岡部ヒサ子
撒く水のトンネルくぐる児等はみな歓声をあげはだしになりぬ　　遠ケ竜　須藤　幸子

短歌

の面かげ淋しうすき茶をのむ　　巡ケ作　鈴木　米子
帰省客みな去りて庭の片隅に赤きゴムまり転がりており　　棚　橋　関根　一好
明近くときを刻みて蜩の啼くをききつつ畦に草刈る　　新　宿　杉山　忠男
贈りたる歌集に友は共感し一句を添えて礼状を寄す



こんにちは
保健婦です

離乳準備食

離乳食は、赤ちゃんが五か月を過ぎてお乳だけでは、必要な栄養量を取れなくなることや、形ある食べ物をなめたり、かんだり、飲み込んだり、消化吸収する能力がだんだん発達してくるために、必要となってきます。

この離乳食を急に始めると、離乳がスムーズに進まなかったり、赤ちゃんの身体の発育が良くなかったり、好き嫌いができたりします。このようなことがないように、お乳以外のものになれる〝離乳準備食〟というのがあります。

離乳準備食（果汁）のつくり方とすすめ方は表のとおりです。

なお、果汁のほかに、野菜スープがあります。

野菜スープは、ほうれん草、ごぼう等のように、あくのあるものは避け、二～三種類の野菜を細かく切り、野菜と同量の水に二十分位つけ、こんぶや煮干などをいっしょに入れて、五分間位煮ます。おろしぎわに大人の半分位か、うすめに味つけをします。与え方は、一日一さじずつ増やしていきます。

離乳準備食の作り方と進め方

	果汁
材料	季節のもの、新鮮なものをえらぶ くだ物｛りんご、みかん、ぶどう、いちご｝野菜｛トマト、その他｝
作り方	1．手を清潔にし、器具を消毒する 2．材料をよく洗い、いねるろ通しはで用いる 3．熱湯をかけるろし、茶こしで通しぼる 4．横にかしぼりは二つに切り、茶こしでレモンは与える
与え方	1．あたえはじめる前に、哺乳時間を正確にあける 2．午前中の乳の間に与える（なれたら午後でもよい） 3．はじめは湯ざましで倍にうすめて1さじより与え、次の日2さじ、3日目から2さじをうすめずに与え、毎日1さじずつふやす。 1～2か月　1さじ→20cc.(小さじ4杯) 3　か月　50cc.(大さじ3杯半) 5　か月　1日 100(½カップ)

農委だより

農地の転用は許可を受けてから

違反転用防止対策強化月間

9月1日～30日

農地を宅地や雑林地などに転用するには、農業委員会に申請し、県知事の許可を受けなければなりません。ところが最近、許可を受けないで農地に植林するケースが多く見られます。これは農地の無断転用となり、農地法違反として三年以下の懲役または一〇〇万円以下の罰金が課せられます。

農地をやむを得ず、転用しなくてはならない時は、早めに農地転用許可申請をし許可を受けてからにしてください。

なお、農地転用許可申請をする前に注意すべきことは、その転用しようとする農地が農業振興地域の農用地区域内の農地で将来に亘って農地として保全・整備し、農業的利用を図るため線引されている農地等は、農業用施設用地以外の目的で転用することはできません。

この場合は、農業振興地域の区域の変更をしなくてはなりませんので、手続を村経済課で行って下ださい。

《事例》

無断転用（農地法違反）に懲役一〇カ月の実刑判決！

千葉地方裁判所八日市場支部では、昭和五九年六月二七日、八日市場市の水田三、七九四平方メートルと野菜町の水田一、八九九平方メートルを千葉県知事の許可を受けないで宅地造成した被告人に対し、悪質な農地法違反として求刑どおり懲役一〇か月（執行猶予認めず）の実刑判決を下しました。…（被告人は、すでに鉄筋コンクリート造二階住居と庭園を完成させ、家族ともども入居し生活を行っていた。）

農地のことは……まず農業委員会にご相談ください。

地元農業委員は あなたのよき相談役

新しい農業委員の業務担当地区は、次のように定められました。農地、農業者年金、制度資金等に関することでお解りにならないことがありましたら、地元農業委員に気軽にご相談してください。

行政区	委員名	業務担当地区
赤坂西野	石井　功	酒垂、名下、茅、本坂
	鈴木　好美	滑石、上、中、西、浅屋敷、薮、前折戸、塩倉、荻之沢
	白坂　清美	虹ケ沢、滝、仁田
	北條　久弥	火打石、岫長、上野町、切払、草牛、蕨平
西山	国井　嘉康	戸倉、赤柴、菅田、菅ノ目、水口、岩野草、落合、大久保
	石井　利勝	大沢、余所内、大平、追木、折戸、後折戸、西ノ内、宝木、押野
赤坂中野	金沢　一良	薄ケ久保、官沢、前田
	円井彦兵衛	新宿、道少田、馬場、辺栗、鬼越、摺合
	緑川　昌美	真坂、取上、大塩、石ノ坂
赤坂東野 石井草	溝井　末吉	芦ノ草、滝ノ下、蕨ノ草、木戸沢、大竹、戸草、新立、葉貫
	鈴木　孝雄	唐露、大石草、遠ケ竜、楢久保、大房、中内、大根屋敷
	前田　正孝	広畑、官代、石井草、前田、内ケ竜
富田	岡部　宏	富田全域
渡瀬	藤田　好幸	中山、福原、田苗下、田尻、関口、越虫
	小松　富治	江竜田、大戸中、下、木之根、中野町、上耕地
青生野	岡部　文雄	青生野全域

農業委員研修会で 任務や活動を熱心に学ぶ

福島県農業会議主催による白河管内農業委員研修会は、去る八月二二日、二三日の両日矢祭町山村開発センターで、西白河、東白川郡内市町村の新任農業委員一五〇人が出席して開かれました。

開会式では、県農業会議の松田徳副会長があいさつ矢祭町根本町長が歓迎のあいさつを述べました。

引き続き研修に入り、県農政部山口次長から、県農政の基本方針について講演し、県農業会議職員から農業委員会法・農業委員会の任務と委員会活動・農業者年金制度などについて説明がありました。

二三日は、県農業会議鈴木省吾会長が出席され、あいさつの中で最近の農業情勢などについて話されました。続いて、県農地調整課長及び担当職員から、農地法・農用地利用増進事業について説明がありました。

参加した農業委員の皆さんは、研修会を通して、農業委員会の役割、農業委員の任務の重大さを認識され、熱心に研修されました。



公民館だより

国立磐梯青年の家主催事業案内

国立磐梯青年の家主催の「磐梯山麓のつどい」が次により開催されますので、参加希望者は直接国立磐梯青年の家に申込んでください。

磐梯の秋をさぐろう　湖上につどう

日本列島のヘソといわれる「猪苗代湖」は、ほぼ福島県の中央の地に位置し、まわりを山脈（やまなみ）が囲み神秘さを漂わせています。

この神秘的な湖に自分の姿を浮かべ砂浜で飯ごう炊さんと地引網を体験し、伝承ゲームを楽しむことになっています。

一、期日　九月二九日（土）～三〇日（日）　一泊二日
二、会場　国立磐梯青年の家
三、対象　一五歳以上ならどなたでも参加できます。
四、日程　二九日（土）　受付（一三時二〇分～一三時五〇分）‖打合せ・移動・遊覧船亀丸に乗って神秘をさぐろう（一三時五〇分～一八時）‖移動・オリエンテーション・夕食・交歓会（一八時～二〇時三〇分）
三〇日（日）　移動・飲ごう炊さん、地引網、いも煮会・伝承ゲーム（九時～一五時）‖移動・まとめ・閉会（一五時～一五時三〇分）
五、参加経費　二四三〇円
六、申込み締切日　九月二四日（月）

古代の生活をさぐろう　縄文土器づくり

昔の人は、自然の厳しさに立向い自然の恵みを受けながら力強く生きてきました。そして「生きる知恵」を自然から学びとりました。この「生きる知恵」の一つである自然を活用して物を創作し（縄文土器づくり）、創作した土器で古代の食生活を体験する集いです。

一、期日　一〇月二七日（土）～二八日（日）　一泊二日
二、会場　国立磐梯青年の家
三、対象　一五歳以上ならどなたでも参加できます。
四、日程　二七日（土）　受付（一三時二〇分～一三時五〇分）‖打合せ・土器づくり（一三時五〇分～一七時）‖夕食・夕べのつどい・自主交歓（一七時～二〇時三〇分）
二八日（日）　土器づくり（九時～一二時）‖いも煮会・作品講評（一二時～一四時）‖まとめ・閉会（一四時～一四時三〇分）
五、参加経費　一五三〇円
六、申込み締切日　一〇月一五日（月）

手づくりを楽しもう　紙版画・木版画

〝あなたの夢を刷り込んだ年賀状を届けてみませんか〟

機械製品の生活に埋没している現代社会の中で、手づくり製品の良さ、手づくりの楽しさが忘れられようとしています。

そこで、手づくり製品のすばらしさや楽しさをあじわい、生活に潤いをあたえる催しです。

一、期日　一一月二四日（土）～二五日（日）　一泊二日
二、会場　国立磐梯青年の家
三、対象　一五歳以上ならどなたでも参加できます。
四、日程　二四日（土）　受付（一三時二〇分～一三時五〇分）‖打合せ・紙版画実技（一三時五〇分～一六時）‖オリエンテーション・夕食・夕べのつどい・印刷（一六時～二〇時三〇分）
二五日（日）　木版画実技（九時～一二時）‖いも煮会・作品講評（一二時～一四時）‖まとめ・閉会（一四時～一四時三〇分）
五、参加経費　二〇〇〇円
六、申込み締切日　一一月一九日（月）

◉申込み方法
ハガキまたは電話による。
（住所、氏名、年齢、性別、電話番号）

◉申込み先
〒九六九－三一　猪苗代町字五輪原七一三六－一
国立磐梯青年の家
☎〇二四二六（二）二五三〇

◉携行品
健康保険証、洗面用具、上ばき用運動靴、筆記用具、トレーニングウエア、その他

※その他詳細については、国立磐梯青年の家へお問合せください。

相撲団体戦で堂々第二位
福島県青年体育大会で

去る八月二五～二六日、須賀川市、石川郡、岩瀬郡を会場に第三二回福島県青年体育大会が開催されました。

鮫川村青年会からは六一名が陸上、バレーボール（男・女）相撲、卓球、テニス、バスケットボール、ソフトボール、野球の九種目にそれぞれ参加しました。

各会場で熱戦がくりひろげられた結果、相撲の部の団体戦で堂々第二位、個人戦でも次の三名の方が入賞しました。

重量級第二位‖水野孝夫
重量級第三位‖矢吹正二
中量級第三位‖緑川一良

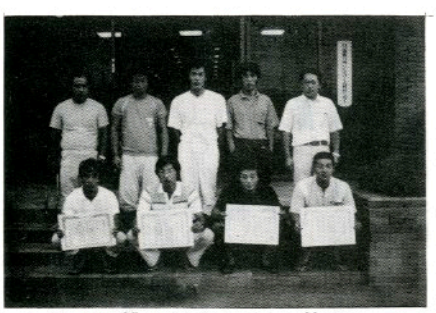

▲相撲の部で活躍した皆さん

風水害に強くなるには こんな心得が必要です

毎年九月（二百十日）前後になると、台風発生のニュースが聞かれます。

近年、日本列島を直撃する大型台風はぐっと少なくなりました。しかし、この台風がもたらす豪雨をはじめとした水害は、相変らず多いようです。

特に、昭和五六年八月二二日から二三日にかけて、我が村を襲った台風15号は阿武隈山系を縦断、二一九ミリに達した降水量は、山崩れ、家屋浸水、農作物などに大きな被害をもたらしたことは、記憶に新しいところです。

私たちはこうした災害から身を守り、被害を最少限にとどめなくてはなりません。

●風水害に対する心構え

「気象情報に耳目をそばだてる」

大きな被害をもたらしそうな台風の進路や規模、天候の予報など気象に関する情報は絶え間なく、テレビ、ラジオ等で流されます。注意深く情報をつかみ気象状況の推移に応じた的確な対応を考えましょう。

停電なども生じやすいので、トランジスタラジオと、懐中電灯は日頃から備えておきましょう。

あすの明るいくらしを願って

棚倉消防署鮫川分署

作業停電 のお知らせ

東北電力では、事故停電を未然に防止するため、送電線及び変電所の改良工事を行いますので、下記により停電をさせていただきます。

◆停電日　10月14日（日）
◆停電時間　午前7時30分から午後1時まで
◆停電区域　東白川郡全域と浅川町全域

（東北電力白河営業所）

人権相談所を開設

次のような、困りごと、もめごと、悩みごとをお持ちの方は気軽におでかけください。

相談は個別にうかがい、内容はすべて秘密にいたします。

○名誉、信用、差別待遇、酷使虐待、強制圧迫、などの問題
○結婚、離婚、親子、扶養、相続などの家事問題

●日時　一〇月三日午前一〇時～午後三時
●場所　山村開発センター
●相談委員
人権擁護委員　大楽　勝男
〃　鈴木　嘉上
法務局職員

心配ごと相談
9月20日（木）
午前10時～午後2時
山村開発センター

おめでた

七月
岨長　北條　夏江　父北條水城
新宿　芳賀　夏美　父芳賀芳重
反田　小山田忠吉　父小山田一成
八月
沼野沢　本郷　長幸　父本郷　長
落合　本郷　聖子　父本郷弘義
土路部　関根　聖　父関根英也
草木　芳賀　芳恵　父芳賀芳雄
伊柳沢　根本　隼也　父根本光一
鍬本田　鈴木　裕太　父鈴木　榮
大戸中　小松　孝次　父小松恵一
青生野　長久保一弥　父長久保誠一

おくやみ

八月　年齢　世帯主
虹ケ沢　矢吹サク　77歳　矢吹　一
折戸　阿久津定太郎　65歳　阿久津定美
馬場　鈴木義男　81歳　鈴木公義

結核予防週間
9月24日～30日

休日の在宅当番医

月日(曜)	当番医院 棚倉町	塙町	矢祭町
9月15日(土)	所田病院	石川中央病院	慈泉堂村木医院
16日(日)	診療所		
23日(日)	和田医院		
24日(月)	阿部内科		
30日(日)	藤田医院		
10月7日(日)	勝原医院		
10日(水)	菅薄医院		

ゴミの収集日

収集コース	種別	9月	10月
江竜田～中野町～中山～田尻～彦次郎～反田～前沼～広畑～湯ノ田（可のみ）～役場～農協ストアー～保育所コース	可燃物	13.17 20.27	1.4.8.11.15 18.22.25.29
	不燃物	28	12.26
新宿橋～農協倉庫～給食センター～道少田～大塩～宿ノ入コース	可燃物	13.18.20 25.27	2.4.9.11.16 18.23.28.30
	不燃物	28	12.26
鮫中～真坂～寅卯平～茅～酒垂～滑石～折戸～水口～官沢コース	不燃物	27	11.25
越虫～青生野～葉貫～戸草～蔵の草～湯ノ田～中沢コース	不燃物	26	24
石井草～前田～鬼越～戸倉～菅田～沼野沢～岩野草～薄ケ久保コース	不燃物	—	5
官代～楢久保～遠ケ竜～内ケ竜コース	不燃物	28	12.26

※　休日は、可燃物・不燃物を出さないで下さい。
※　ゴミは、収集日の朝に出して下さい。

今月の納税　固定資産税(3)　国民健康保険税(4)　納期限9月25日(火)