広報
さめがわ

昭和５９年
８月号
No. 368
編集兼発行
鮫川村役場
塙町佐藤印刷所

うるわしきふるさとの山川、そして文化



鮫川村公民館が恒例行事として開催している今年の文化財教室は、７月31日に開かれました。

子供さんたちの夏休み期間に、ふるさとの美しい自然にふれ、この土地に先人の築いた文化の跡を訪ねて、郷土を愛し、祖先をしのぶ豊かな心と、たくましい身体を養なおうとするものです。

この催しに村内６小学校から78名の子供さんと先生がた６名が参加され、バス２台に分乗して、大塩の観音さまから外７か所の文化財や名勝を訪ね、有意義な一日をすごしました。

８月１日～31日　シートベルト着用推進月間
８月30日～９月５日　防災週間
９月２日　福島県知事選挙投票日

今月の人口
（８月１日現在）

		前月比
人　口	5,549	(＋25)
男	2,737	(＋12)
女	2,812	(＋13)
世　帯	1,133	(＋２)

トレセン・プールが村の新名所に



新農構事業で建設された村のトレーニングセンタープールは、開所以来大変な人気で、昼も夜も多数の利用者でにぎわっています。

県南地方の小中学校の先生方の水泳講習会もここで開かれ、村外からも多くの利用者が訪れ、鮫川村の新しい名所がひとつ増えたようです。

村の緑は再生されたか

村長　石田卯子八

村長のつぶやき (16)

四月、五月の低温で冷夏を心配された今年の気象も、六月に入ってからは平年を上廻る高温で経過し、七月の照り込みもよく、稲作初めその他の農作物も順調に成育を続けていることは歓びにたえません。

八月はこの高温傾向がなお続いて稲作の出穂開花、初期登熟が好条件で経過できるよう祈るばかりであります。

さて世はバカンスの季節で海に山にと向う時期ですが、最近は山への志向がかなり多くなっているということで、これはよろこぶべき傾向と見るべきでしょう。

このごろは「森林浴」なども推奨され、緑資源の効用に関心が寄せられています。

ところでわが村の緑資源の現状はどうでしょうか。

昭和五五年一二月の驚異的な豪雪で、二、三〇年生の壮年期に当る森林が未曽有の大被害をうけました。場所によっては全山丸坊主という惨状も見られたのであります。

その当時は雪害による森林復旧の国県援助措置は何もなく、途方に暮れる思いでしたが、全国町村会、全国山村振興連盟、またわれわれ本県町村側の強い要請運動の結果、激甚災害に対処するための特別の財政援助等に関する法律の改正が行われ、国庫補助の途が開かれました。

この措置をうけてわが村が、五六年度から五八年度に至る三年間に実施した実績を集計すると次のような数字になります。

森林災害復旧事業、間伐促進総合対策事業、県単森林災害対策事業を合せて実施面積六一七・〇七ha、総事業費二億二、二六九万余円。

国県村の補助金の合計一億六、一三八万余円であります。

これらの激甚被害地域は一応伐採整理が行われ、一部跡地造林も行われております。

しかし森林が被害前の林相をとり戻すには長い歳月を要することを銘記すべきであります。

これからの保育管理が重要ですが、この間森林は国土保全、水資源涵養、空気の浄化など重要な公益的機能を発揮しながらも、林家施業者の経済収益には直結しないのであります。

この公益的機能の維持向上に対する社会の代償措置というものを樹立すべきことを提唱するものであります。

心あたたまる寄附

▼トレセンロビーにテレビ

このたび、昭和五九年初老会（会長青戸孝夫さん）から農業者トレーニングセンターに、テレビ（一八インチ）一台を寄贈されました。

このテレビはセンターのロビーに配置されましたが、利用者の多いこのごろ多数の皆さんからよろこばれています。



▼展示林に枝垂桜

昭和四一年度鮫川中学校卒業生の皆さんが、厄払いを記念に、農業者トレーニングセンター向いの展示林に枝垂桜一本を植樹しました。

この美しい志は永くこの地に花を咲かせることになるでしょう。

▼社会福祉事業に寄附

村の社会福祉事業に役立ててくださいと次の方から寄附がありました。厚くお礼申し上げます。

●大字西山字大平　関根勝義様
亡父（勝）の遺志により三万円
（鮫川村社会福祉協議会）

地籍調査事業
一筆地調査始まる



▲ 赤坂西野字浅屋敷地内の１筆地調査

今年度から、国土調査法に基づき地籍調査事業を進めていますが、その作業のひとつである「一筆地調査」が始まりました。

赤坂西野区のうち塚本地区の七つの小字を調査するもので、調査対象筆数が一、五八二筆あり、調査は十月上旬までかかる予定です。

一筆地調査は、土地所有者が隣接者と協議のうえ打った境界杭をもとに、字限図の写しと現地とを合せながら、その土地の境界、区画、所有者、地番、地目を調査します。

この現地作業は、村が委嘱した地籍調査推進員の案内と土地所有者の立合いのもとに、村職員が行っています。

シートベルトは命綱
役場前で着用状況調査
59％と依然低い着用率

シートベルト着用推進月間、夏の交通事故防止県民総ぐるみ運動が展開されている七月二一日、シートベルトの着用状況調査が行われました。

この調査は、村交通対策協議会、交通安全協会鮫川分会、交通安全母の会、駐在所でテント村を開設し、午後五時から六時までの一時間役場前で実施しました。

結果は一四九台の車が通過し、そのうちシートベルトを着用していた車が八八台、五九％と低い着用率でした。

シートベルト着用は、自動車教習課程の中で義務づけ、着用の習慣化をはかっていますが、ベルトがじゃまだからと結んでおいたり、中にはシートベルトのしかたを知らない運転者も数人見うけられました。

現在、シートベルトの着用を法制化している国は、オーストラリアをはじめ二九か国に及んでおり、そのうち二三か国が罰則制度を設けています。

日本でもシートベルトの着用の法制化が国会で論じられるなど、社会的関心が高まりつつありますが、全国的に見た場合、着用率は依然低い状況にあるため、ある程度着用率が上がらないと法制化に踏み切れない状況にあるようです。

あなたの何よりも有効な〝命綱〟となってくれるシートベルト、必ず着用するよう励行してください。



▶役場前で行われたシートベルト着用状況調査

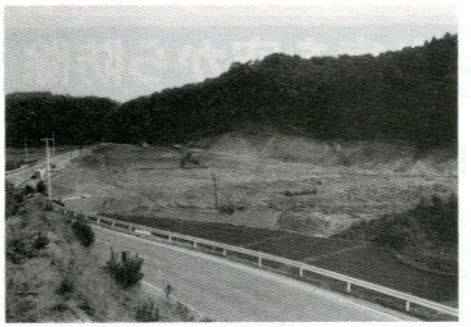

鮫川第一工業団地
造成工事が完成

今年四月から事業費一、二八九万円で工事を進めていた「鮫川第一工業団地」の造成工事がこのほど完成しました。

場所は、赤坂西野字見渡地内の主要地方道棚倉鮫川線沿いで、敷地面積は一万一千平方メートル。すでに神奈川県大和市にある「有限会社泰斗」の進出が決まっています。

この会社は、金属製品（精密プレス板）を主に生産する男子型の工場で、六〇年一〇月操業を目指して工事が進められる予定です。

いもち病を空から防除

村内では初めての航空防除



▲ヘリコプターによる航空防除(反田地内)

水稲の「いもち病」の発生を抑えるため、ヘリコプターによる航空防除が七月二三日早朝、村内で初めて実施されました。

ヘリコプターによる航空防除は、機動性に富み、広い地域を高能率に作業ができることから、近年その利用が高まってきました。五八年度には、県南三〇市町村のうち葉たばこ産地の田村郡を除く四郡一三市町村に導入されました。村内でもその成功を受けて導入の気運が高まり、今年から農協が実施することにしたものです。

今年実施される村内の水田地区は、葉たばこ地帯の西山地区を除いた各大字にわたり、面積は約二〇〇ヘクタール。散布は四回で、その経費は農薬代、散布料、空輸料、雑費を含めて一〇アール当り二、八〇〇円。ここ数年冷害等で収穫量が低下していたので今年こそ豊作になるようその成果が期待されます。

これからの農薬散布の日程は、第二回目が八月六日、第三回目が八月二〇日、第四回目が八月二九日に予定されています。

鮫川村の新名物づくりに

千葉県に住む黒岩浩さんからアイデアの提供

鮫川村の新名物づくりの参考になればと、このほど千葉県市川市に住む黒岩浩さんから福島県東京事務所を通じてアイデアの提供がありました。

そのアイデアの一つは「あひるの飼育」で、あひるの肉と卵を生産して出荷するというもの。もう一つは「農産物の加工」で、つけもの、きのこ、とうもろこしなどを加工出荷してはどうかということでした。

黒岩浩さん(二六四歳)は元水田三喜男代議士の秘書をしておられた方で、浩さんの父黒岩源一郎氏が大正時代鮫川村で医師を開業しておられたゆかりの地鮫川村が発展してくれればというご親切で、アイデアの提供があったものです。

いま、自分の町や村の「顔」となる産品を一つずつ開発し、日本、世界に通じる産業を育てようという「一村一品運動」が全国で展開されています。村内でも「ハウストマト」や「ヤマメの養殖」が新しく始められ順調に延びて来ています。

村では、このほど提供のあったこのアイデアについても調査、研究を重ね、新しい地場産業となるよう前向きに検討することにしています。

健康を考えた スピード料理を実習

開発センターで農村婦人講座



▲スピード料理を実習する受講者の皆さん

健康的な家庭生活の向上を図ることを目的とした農村婦人講座が七月一一日山村開発センターで開かれました。

この講座は、東白川農業改良普及所が主催したもので、郡内各町村から受講者二〇名ずつを募り、農業、食生活、健康管理等についての講座を開催しています。

今回の講座は「健康を考えた食事づくり(スピード料理)」で、農作業の忙しい時に元気で働ける食事づくりの実習を行い、終ってから楽しい昼食会となりました。

ふるさとの川で ニジマス釣りの思い出



▲多数の同好者でにぎわったニジマス釣り大会

小ブナ釣りしあの川…と小学唱歌にもありますが、釣天狗好楽会の催した夏の一日のニジマス釣り大会は、大人から子供さんまで多数の同好者を集めて、広畑から新宿の上流までの区間で盛大に行われました。

子供さんたちにとっても、長くたのしい思い出として残る行事でした。



塙セリ市場だより

（59・7・20）

性別	頭数	取引価格			平均体重	平均月令
		最高	最底	平均		
	頭	千円	千円	千円	kg	月
雌	151	1,227	89	237	242	9・9
去勢	152	287	59	192	258	9・3
計	303			215	250	9・6



ご飯の重要性を見直す

望ましい日本型食生活をめざして

〈アメリカで見直される日本型食生活〉

ここ数年、肥満による糖尿病や心臓病など、成人病の増加に悩むアメリカで、米を中心とする日本人の食生活に大きな関心が集まっているということです。

栄養的に望ましい食生活の条件として第一に挙げられるのは、タンパク質、脂肪、炭水化物の三大栄養素をバランスよく取ることです。

ところが、アメリカの栄養バランスをみますと、動物性脂肪や砂糖の取り過ぎで、肥満そして成人病の増加を招いており、国をあげて成人病の予防に乗り出したのです。

〈理想的な栄養バランス〉

ところで、わたしたち日本人の食生活はどうかといいますと、次のような栄養の面からみて、ほぼ理想的な水準にあるといえます。

①一人一日当たりの熱量は約二、五〇〇カロリーで、日本人の体位や生活に合った栄養所要量であること。

②タンパク質、脂肪、炭水化物の三大栄養素の摂取割合はそれぞれ一三%、二六%、六一%と適切なバランスを保っていること。

③タンパク質の中の植物性と動物性の比率は五二%と四八%で、ほぼバランスがとれていること。

このような栄養水準とバランスは、米、野菜、魚、大豆を中心とした伝統的な食事パターンに、小麦や畜産物、油脂、果物などが豊富に加わってできたものです。現在の日本人の平均的な食生活は、いわば「日本型食生活」ともいうべき独自のパターンを形づくっています。

〈米中心の食生活の良さを見直そう〉

しかし最近、特に若い人たちの間には、動物性脂肪の多い欧米型の食事を好む傾向があり、全体的にみても、畜産物や油脂類の摂取が増えています。このままの状態が続くと、将来、わが国も〝アメリカの悩み〟を背負うことになりかねません。

こうしたことから、いま一度見直したいのが、米を中心とする日本型の食生活です。

ご飯が良質の植物性タンパク質の供給源となり、脂肪の取り過ぎに歯止めをかけてくれます。アメリカで日本人の食生活が注目されるのは、この米を主食とする食習慣にあるのです。

いま、なぜ日本型食生活か

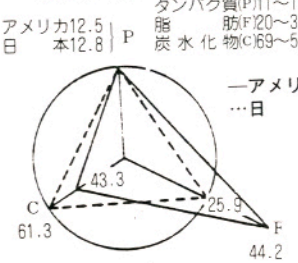

※数値は昭和五十六年度「食料需給表」（農林水産省）による。

岩野草地区

生まれ変わる水田

―圃場整備事業が完成―

塚本地区

鮫川村土地改良区が事業主体となって進めてきた塚本・岩野草地区の圃場整備事業が完成しこのほど完成祝賀会が行われました。

この圃場整備事業は、新農業構造改善事業の一環として、昭和５５年に着工し、４年の歳月をかけて実施されました。水田はきれいに区画整理され、用排水路、農道も整備され、近代的機械化農業が可能な水田に生まれ変わりました。

近代的機械化農業を確立

塚本地区

14.4ヘクタールを整備

集落の生活環境も併せて整備

塚本地区は浅川町と隣接しているため、農業技術や経営の方法は早くから進んでいましたが、農業の基盤である農用地は山あいの狭い傾斜度の高いところにあり、農作業は極めて不便で多くの労力を要しました。

そのため地区内の農家二八戸が一致団結し、近代的農業経営を目指そうと圃場整備の実施に踏みきったのです。

塚本地区の工事は、総事業費一億七、〇九九万九千円で棚倉町の藤田建設工業が請負い、圃場整備・区画整理一四・四ha、暗渠排水一二・七ha、道路工五、三七〇m、水路工一〇、〇七三mが立派に完成しました。

また、この事業と併せて林道上高岩線、村道滑石浅川線、農道中線の改良工事が行われ、集落の生活環境も整備されました。

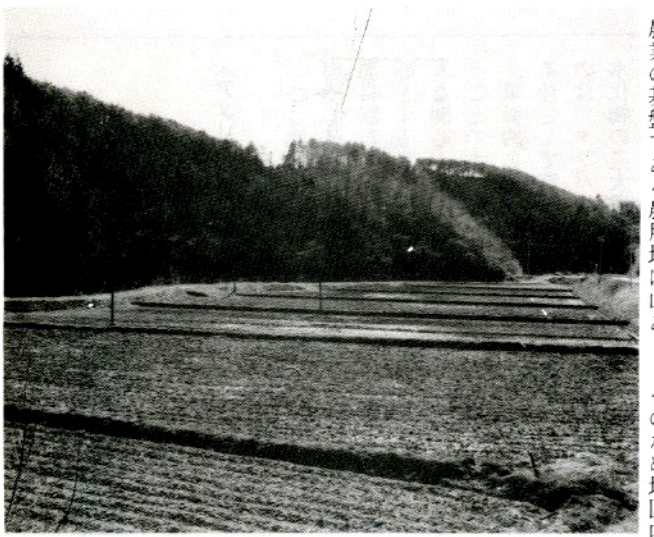

▲県道黒田浅川線沿いの整備された水田（浅屋敷地内）

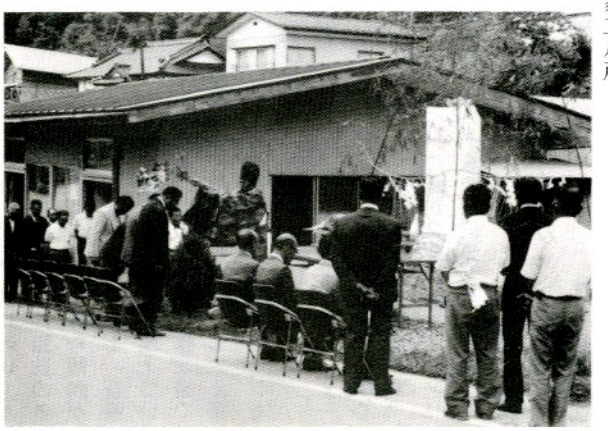

▶圃場整備記念碑の除幕式



▲農道、用排水路も整備された水田(鍛治平地内)



▶完成を喜びあう岩野草の皆さん

岩野草地区

12・1ヘクタールを整備

生産性の高い農業経営を確立

岩野草地区は昔から農業改良には熱心な地区で、鮫川村の農業先進地でもあります。昭和四三年から四五年にかけて労働力の節減や経営の合理化を目的とした交換分合を行い、農用地の集団化を図ってきました。

しかし、農道や用排水路は整備されておらず、農作業には不便をきたしていたため、地区内農家一五戸の総意により圃場整備の実施に踏みきったものです。

岩野草地区の工事は、総事業費一億一、七七八万一千円で棚倉町の藤田組が請負い、圃場整備一二・一ha、区画整理一〇・二ha、暗渠排水一一・七ha、道路工二、五一一m、水路工六、七九二mが立派に完成しました。

また、この地区は葉たばこの産地でもあるため、田を畑に転換して葉たばこの生産に重点を置いた農家もあり、生産性の高い農業経営を確立しています。

農業センサスのための 標語、ポスターを募集

農林水産省では、来年の二月一日に行われる農業センサスの標語、ポスターを募集しています。

農業センサスは、五年ごとに全国のすべての農家等を一斉に調査する農業の国勢調査ともいうべきもので、農林業の育成のための設計図作りに役立てています。このセンサスに農家の皆さんの協力が得られるように、傑作をお寄せください。

◇応募資格　制限はありません

◇内　容

標語＝官製はがき一枚に一句（応募枚数は一人三枚まで）

ポスター＝明るく農家に理解されやすいもので、次の文字を必ず入れる

「農業センサス」

「昭和六〇年二月一日」

「農林水産省」

大きさはタテ七二センチ、ヨコ五一センチ

色は文字を含めて五色以内

◇締　切　五九年九月三日

◇送り先

標語＝〒一五三　東京都目黒区目黒二－一一－一四（財団法人）農林統計協会

ポスター＝〒九六〇　福島市杉妻町二－一六　福島県企画調整部統計調査課

◇発　表　一〇月　入選者には別に通知します。

◇褒　賞

▼標語【一般の部】

最優秀賞（一名）農林水産大臣賞状・副賞三万円

優秀賞（一名）統計情報部長賞状、副賞一万円

佳　作（三名）記念品

【小・中学生の部】

最優秀賞（一名）農林水産大臣賞状、副賞三千円相当記念品

佳　作（二名）記念品

▼ポスター【一般の部】

最優秀賞（一名）農林水産大臣賞状、副賞一〇万円

優秀賞（一名）統計情報部長賞状、副賞五万円

佳　作（三名）記念品

【小・中学生の部】

最優秀賞（一名）農林水産大臣賞状、副賞二万円相当記念品

優秀賞（一名）統計情報部長賞状、副賞一万円相当記念品

佳　作（二名）記念品

賢い消費者になろう

トラブルに巻き込まれないために

訪問販売

セールスマンから言葉たくみに商品をすすめられ、十分に考える余地もないまま契約をしてしまい、トラブルを生ずるケースが村内でも増えています。

そこで、このところ苦情が増えてきている訪問販売について考えてみましょう。

訪問販売とは、セールスマンが家庭や職場を訪問して、商品の購入申し込みを受けたり、売買契約を結んだりする販売方法を言います。また、路上などで行われる販売行為も訪問販売とみなされます。

訪問販売は、主として「訪問販売に関する法律」で、商取引に関するトラブルが起こらないよう営業方法などが規制されています。一方、消費者を保護するために、一定の条件の下に売買契約が解除できる制度（クーリング・オフ制度）が特別に認められています。しかし、セールスマンの勧誘方法が誇大・強引であることなどから生じるトラブルは後を絶ちません。

清費者の方は、トラブルに巻き込まれないために、訪問販売を利用するときは次のような点に注意しましょう。

販売業者は氏名・商品の種類などを明示しなければなりません。

訪問販売をするとき、販売業者は氏名・商品の種類などを明示しなければなりません。また、契約が成立したときは、契約書面を交付しなければならないことになっています。よく読んで契約の内容を確認しましょう。

氏名を名乗らなかったり、契約書を交付しないような業者は要注意です。

申し込みは慎重に

本当にその商品が必要かどうかを十分に考えてから、申し込みをするようにしましょう。

頭を冷やして冷静に考える期間 ― クーリング・オフ

クーリング・オフとは、訪問販売などで売買契約の申し込みや契約が結ばれた日を含め、一定期間内であれば無条件で契約の解除等ができる制度で、購入者が販売業者に契約の解除等を行う旨の書面を出すことによって、効力が発生するものです。

クーリング・オフ制度

一定期間内であれば無条件に解約できます

クーリング・オフ期間は表のとおりで、この期間を経過すると一般的には合意による解約となり、契約の解除は難しくなります。また、販売業者がたとえ解約に応じても、損害賠償や違約金を支払わねばなりません。

ただし、次のような場合、クーリング・オフ期間を過ぎても売買契約を取り消すことができます。

▽契約者が未成年のとき
▽販売業者が契約書面等を交付しなかったとき
▽契約書にクーリング・オフ制度のことが書かれていないとき

クーリング・オフを行うときの注意

クーリング・オフは、必ず書面でしなければなりません。その際、内容証明郵便や配達証明郵便で出すと確実です。また、電報を使うのも一つの方法でしょう。要は、解約の通知がクーリング・オフ期間内に発信されたという証拠を残すことです。

ただし、次のような場合はクーリング・オフができません。

▽クーリング・オフ期間を経過した場合
▽化粧品や健康食品などの消耗品で、一部を「使用」または、「消費」するとクーリング・オフができなくなる旨を告げられているにもかかわらず、「使用」または「消費」した場合
▽代金を全額支払った場合

現金購入の場合、迷いがあるときは値段の安い商品であっても即金買いをしないようにしましょう。

▽乗用自動車の場合

最後にこうしたトラブルに巻き込まれないためには、うまい誘いには乗らないこと、きっぱりと断る勇気を持つことが大切です。万一トラブルに遭った場合には、一人で悩まず、なるべく早く消費者センターの窓口（〇二四五－二二－〇九九九）などに相談するようにしてください。

訪問販売・生命保険など…	4日以内
マルチ商法……	14日以内
宅地建物取引……	5日以内



献血ありがとう

七月三一日村内巡回採血で、次の方々から献血にご協力いただきました。ありがとうございました。(敬称略)

▽近藤恒夫▽大森嘉幸▽生田目一▽矢吹仁▽藤田則雄▽矢吹隆夫▽片野良雄▽松本セツ▽津田彰夫▽工藤敏広▽大森茂▽河野キチ▽山形富士子▽大森敏雄▽斉藤克子▽石井フミ▽藤田ヨシエ▽須藤三代子▽大竹喜一▽近藤保弘▽斉藤実▽金沢満▽須藤健▽本郷まさ子▽鈴木智子▽斉須寛一▽板谷年城▽須藤幸子▽藤田洋美▽本郷栄治▽根本洋子▽吉田文子▽鈴木真理子▽佐藤博▽鈴木三千男▽芳賀正訓▽金沢省道▽関根武捷▽湯座セキ子▽新妻義美▽坂本恵司▽芳賀栄郎▽湯坐純隆▽根本良子▽大平啓子▽鈴木正人▽鈴木市恵▽白坂澄江▽高野一巳▽緑川ひろみ▽遠藤裕美▽鈴木則男▽板橋源良▽吉田初男▽青戸義之▽小山田一成▽生田目丈夫▽金沢幸子▽関根英男▽青戸カツ子▽前田正喜▽蛭田美代志▽須藤宏▽佐藤恵一▽矢吹一男▽大楽勝弘▽白土慎吉▽大竹トミ▽国井小夜子▽須藤ヨシ子▽我妻信治▽高坂充子



寒気に耐えた みごとなサツキ展

今年も愛好会の皆さんによってサツキのみごとな展示会が、山村開発センターで開かれました。数十年ぶりという寒気に耐えて花を咲かせたサツキは、出陳者の皆さんの管理の冴えを物語るようにすばらしい出来栄えで、参観者を感嘆させました。

文芸

俳句

大音響の筋見えて厳荒々し
新宿　斉須　信子

幾度も水を打ちては客を待つ
上　高坂　伊

交に蝶きて雲の峯移る
道少田　山本　朗史

傍若の挨拶を言い祭くる

短歌

夕ずきて雨脚細る厨辺に子が摺るじゅうねんの香りただよう
遠ケ竜　須藤　幸子

念を入れ土用太郎に移植する菊花展こそ夫の生きがい
新宿　杉山　忠男

梅雨曇り緑深まる山なだり一木真白く山法師咲く
巡ケ作　鈴木　米子

幼らと鉢を囲みて月見草の開く一瞬息静め待つ
名　下　須藤美代子

夫留守の今宵早めの夕餉とる焼きし魚を猫とわかちて
広　畑　岡部ヒサ子

豊かさは富にはあらず心ぞと句会にのぞむと店を閉めおり
棚　橋　関根　一好

こんにちは
保健婦です

熱射病、日射病

暑い日が続く中で、毎日長い時間仕事をしていると熱射病や日射病になる人が多くなります。

この病気の原因を知り、的確な処置を心がけましょう。

熱射病…炉の前やボイラーなど高温の場所、湿度の高い風通しのわるい室内や車のなかなどで、長時間作業したりすることによって発病します。

日射病…夏などの炎天下、長い時間太陽の直射を受けているとおこります。

熱射病・日射病の患者は、熱の発散が妨げられるため、熱の蓄積からおこります。また、体の水分が失われるため脱水状態になります。このために、身体の機能が低下し、失神、脱力などが起り、放置すると死亡することがあります。

患者に対しては、熱を放散させることと、水分を与えることが必要です。

まず、熱を放散させるためには、

①風通しのよい涼しい場所へ寝かせ、全身を裸にします。

②十分水を含ませた手拭などで全身をふき、扇風機で風を送る。

③エチルアルコールで体全体をふく。

④氷のうを内股とわきの下に当てる。

などの方法があります。冷水の中に患者を入れる急激な冷却法は、突然、心臓が止まるなどの危険があるのでいけません。徐々に冷却するのが安全です。

水分を与えるためには、

①水を飲ませる

㋑汗がほとんど出なかった場合は、冷たい砂糖水またはソーダ類

㋺汗が多く出た場合は、冷たい塩水（水一ℓに食塩五g程度）。

いずれも一回二百mℓずつくらいにわけて与え、状態に応じて、一ℓ程度、あるいはそれ以上を飲ませます。

②点滴注射

などの方法があります。

意識がはっきりしてくれば、安心してよいのですが、回復が悪い場合は入院治療が必要です。

新しい農業委員決まる

会長に遠藤慎一郎氏
職務代理者に国井嘉康氏

農業委員の改選後初の総会は、一七名全員出席により、七月二五日午前十時から村役場会議室において開かれました。

初めに、総会の招集者である石田村長より「今日の農業を取り巻く諸情勢は極めて厳しい。この時期の農業委員就任であるから農業者の利益代表としての農業委員会のはたす役割は大変重要である。皆さんの知恵を出し合い力を合わせて、本村農業の発展にご尽力をお願いします」とあいさつがありました。

ただちに総会に入り、農業委員の中で最年長者である白坂清美委員が仮議長となり、議事に入り、会長の互選は、全員一致をもって遠藤慎一郎氏が選出されました。

会長職務代理者には、国井嘉康氏に決定されました。

その後、農地、振興小委員会の所属と小委員会長がそれぞれ決められました。

新しい農業委員をご紹介いたします。

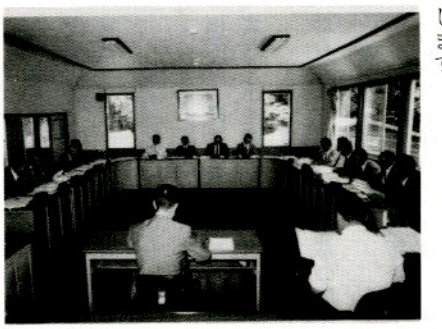

農委だより



ごあいさつ

鮫川村農業委員会
会長　遠藤慎一郎

このたび農業委員の改選に当り、不肖、私、村議会の推薦を受け農業委員に選任され、去る七月二五日の改選後初の農業委員総会に於て、計らずも会長に選出されまして、その重職を汚すことになりました。もとより浅学非才の身であり、重責を痛感するものであります。

現在の農政は難問が山積し、特に減反問題、農畜産物の価格の低迷等農業をとりまく情勢は誠に厳しいものがあります。

このとき、農業委員会の責務は重大であり、村内一千農家の、生産増大による経済の安定と、経営の安定向上を図り、村の振興発展の一翼を担うと言う考えのもと、それに向って邁進致す所存であります。

村民皆様及び村当局始め関係各機関のご協力と、ご指導ご鞭撻の程心からお願い申し上げ、会長就任のごあいさつといたします。

（議席順）

住所	氏名	年令	選挙・選任	小委員会
大竹	溝井末吉	57	選挙	振興
官代	前田正孝	58	選挙	農地
大戸中	小松富治	59	選挙	振興
鬼越	円井彦兵衛	63	選挙	振興
酒垂	石井功	55	選挙	振興
中	鈴木好美	55	選任(議会)	振興小委員会長
前沼	岡部宏	43	選挙	振興
真坂	金沢一良	62	選任(議会)	農地小委員会長
大沢	石井利勝	54	選挙	農地
酒垂	白坂清美	64	選任(共済)	農地
田中	国井嘉康	55	選挙	職務代理者(農地・振興)
青生野	岡部文雄	57	選挙	農地
大石草	鈴木孝雄	48	選任(農協)	農地
真坂	緑川昌美	54	選挙	振興
岨長	北條久弥	51	選挙	農地
関口	藤田好幸	48	選挙	農地
上耕地	遠藤慎一郎	56	選任(議会)	会長(農地・振興)

公民館だより

歓声あがる 少年ふるさと教室

公民館主催の「少年ふるさと教室、第三回講座」は三〇名の受講生（村内四小学校五、六年生）が参加して、七月二三日と二四日の一泊二日で行われました。

二三日朝一〇時から、公民館職員等の指導のもとに「野外活動のすすめ方」でリーダーとしての心構えを勉強し、その後、テント設営、野外炊飲等、受講生がテキスト等をみながら研究しあい、自分たちの力で作業をすすめ、楽しく、おいしい夕食をとることができました。

夜七時半ごろから、星の観測を行ない、白河女子高校の菊池教諭の指導で、望遠鏡で見つけた木星とたてに三つならんだ衛星に感嘆の声をあげ、北極星、北斗七星、さそり座、夏の星座の大三角形等時のたつのも忘れ宇宙の神秘に見入っていました。

テントに入って、ろうそくの燈を消しましたが、くらやみの中にもかかわらず、他校から参加している友達とともに、うれしそうな声が夜おそくまで聞こえていました。



楽しい夕食のひととき



なれない手つきで竹細工に挑戦

二四日、野外炊飯による朝食後開発センターに帰り、午前一〇時三〇分から、竹細工にいどみました。渡瀬の芳賀経哉氏の指導をうけ、しの鉄砲、竹とんぼ、かごづくりの風車などができあがりました。しの鉄砲の音に驚き、まいあがる竹とんぼを追い、風車のかごづくりのむずかしさにため息をつき、できあがった作品を手に、満足しきって午後二時半、それぞれ家路につきました。

江戸時代の人々の心にふれて 文化財教室終る

七月三一日、文化財教室が行われました。村の子どもたちが、村内各地域の自然や文化をたずね、理解と親愛の心を育てようという目的のもと、村内六小学校から、四、五、六年生七八名と、先生方六名が参加しました。

スクールバス二台に分乗した一行は、大塩の観音様、世々麦の六地蔵、渡瀬の救荒修祭記碑、赤坂家長屋門を廻り、江竜田の滝をながめその涼しさの中で昼食をとり鷹の巣公園、切石観世音のいい伝えに耳をかたむけ、追分石の道標に目をかがやかせ特に先人の残した木造、石造文化財の中に、そこからくみとれる当時の人々の生きることへのひたむきな心にふれ、意義ある一日をおくりました。

この日は暑い一日でもありました。

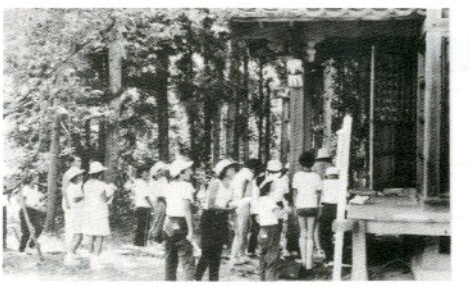

杉木立の中の切石観音堂

「体力測定」に自信満々の挑戦 西野地区婦人講座

公民館主催の第一回婦人講座は、七月一五日午後一時三〇分より、約二時間にわたり、西野小学校体育館で行われました。

主題は「体力測定」ということで、実際に各種の測定種目の実技に、主として三〇才台、四〇才台のお母さん方が挑戦しました。手の握力測定にはじまって、垂直とび、反復横とび、ジグザグドリブル、そして一キロメートルの急歩と、暑さの中、体力のつづくかぎり頑張りました。記録をとり、その結果二一才程度の体力との判定を受けた人もあり、それにもまして若々しい歓声のあがったたのしいひとときでもありました。

「婦人の生きがいを求めて」 青生野地区婦人講座

第二回婦人講座は、七月二十五日、夜七時三〇分から二時間にわたり、青生野区集落センターで開かれました。

地区のご婦人方の希望もあって「生涯教育と生きがい」という主題をかかげ、県南教育事務所社会教育主事橋間博氏（前鮫川村立西野小学校々長）が講演を行ないました。

講師自らがタイプを打った十ページもの資料を駆使し、社会構造の変化と婦人の生活のかかわりあいを、わかりやすく説いたあと、余暇の活用の重要性を指摘し、その中で特に、忙しい生活だからこそ、自由時間を作り出す必要がある。とのお話は二十数名の受講者にそれぞれ強い印象を残したようでした。

バイクの自賠責保険

有効期限は過ぎていませんか

バイクをお持ちの皆さん、自賠責保険や自賠責共済の期限は切れていませんか。

車検制度の対象となっている四輪の自動車などは、車検の際に自賠責保険（共済）に加入しているかどうかチェックされます。しかし、二五〇cc以下のバイクには車検制度がないため、新しいバイクを買ったときに自賠責保険（共済）に入っていても、期限切れをチェックする方法がないので、つい忘れてしまいがちです。

小さなバイクだからといって事故が小さいとは限りません。人身事故もさくさん起きています。いざというときのためにも、自賠責保険に加入しておきましょう。

おめでた

六月
名下 須藤 成美 父須藤 健

七月
名下 須藤 勝明 父須藤孝一
草牛 田子 勝亮 父田子 勝
菅田 関根 一聡 父関根一男
宝木 水野 友治 父水野勝徳
新宿 鈴木 雄一 父鈴木保正
大塩 矢吹 祐子 父矢吹孝二
鬼越 圓井 彰彦 父圓井彦徳
中沢 根本みどり 父根本幸一
田野上 蛭田 幸恵 父蛭田一郎
青生野 山形小百合 父山形新一

おくやみ

七月 年齢 世帯主
大平 関根 勝73歳 関根勝義
反田 船木ハツイ70歳 船木正衛

9月2日 福島県知事選挙投票日

棄権しないで投票しましょう

NHK学園 社会通信講座

秋の受講者を募集

NHK学園では、昭和五九年度秋の「社会通信講座」の受講者を募集しています。

講座は書道、硬筆、母と子の硬筆、簿記、俳句、短歌、古典、文章、絵画、囲碁、英語、数学、国語、ファミリー写真、楽しい書き方の一五講座四〇コースで自分の力量に適したコースを選ぶことができます。どの講座も定められた期間内に学習が修了できるシステムになっており、受講者の学習の進み方に応じて調整できるようにと工夫されています。

○受講資格　どなたでも
○受付期間
八月一日～九月三〇日

※詳しい案内書をご希望の方は、〒九六〇福島市北五老内町一－五　NHK福島放送局へ講座名と氏名、住所、電話番号を書いてハガキでご請求ください。

巡回婦人相談会

家庭問題、生活問題、職業就職問題、離婚問題、異性問題等をかかえて思案されているかたのお役にたつため、次のとおり開催されますのでお気軽にご相談下さい。相談は無料です。

相談日　八月二十二日（水）
午後一時～午後三時まで
（受付時間午前十時から午後三時まで）
場　所　矢吹町老人センター
相談員　婦人相談員・社会福祉事務所員・弁護士等

休日の在宅当番医

月日曜	当番医院		
	棚倉町	塙町	矢祭町
8月12日(日)	藤田		木村
19日(日)	勝田	中島	
26日(日)	菅原	車田	
9月2日(日)	薄葉	根本	
9日(日)	大木	厚生病院	

ゴミの収集日

収集コース	種別	8月	9月
江竜田～中野町～中山～田尻～彦次郎～反田～前沼～広畑～湯ノ田（可のみ）～役場～農協ストアー～保育所コース	可燃物	13.16.20 23.27.30	3.6.10.13 17.20.27
	不燃物	17.31	14.28
新宿橋～農協倉庫～給食センター～道少田～大塩～宿ノ入コース	可燃物	14.16.21 23.28.30	4.6.11.13.18 20.25.27
	不燃物	17.31	14.28
鮫中～真坂～寅卯平～茅～酒垂～滑石～折戸～水口～官沢コース	不燃物	16.30	13.27
越虫～青生野～葉貫～戸草～蔵の草～湯ノ田～中沢コース	不燃物	15.29	12.26
石井草～前田～鬼越～戸倉～菅田～沼野沢～岩野草～薄ケ久保コース	不燃物	—	7
官代～橋久保～遠ケ竜～内ケ竜コース	不燃物	17.31	14.28

※　休日は、可燃物・不燃物を出さないで下さい。
※　ゴミは、収集日の朝に出して下さい。

診療所休診のお知らせ

次の期日は、診療所の医師の都合により休診させていただきます。

8月14日、15日、16日

心配ごと相談 行政相談

8月20日（月）
午前10時～午後2時
山村開発センター

自衛官募集中

手続きなど詳しくは、役場総務課へお尋ねください。

今月の納税　村県民税(2)　国民健康保険税(3)　納期限8月25日(土)