広報
さめがわ

昭和５９年
２月号
No. 362
編集兼発行
鮫川村役場
塙町佐藤印刷所

百花乱れ咲く青春の花園……成人式



１月15日鮫川村で新しい成人の祝福をうけた若人は、男子54名女子61名の計 115名でした。

身も心も健かに、豊かな教養が感じられ、男性は強く頼もしく、女性は心優しく美しく、見事な成人ぶりに感嘆の拍手が湧き起りました。

石田村長は21世紀はまさに皆さんのものと励まし、代表の長久保弘江さんに成人証書が手渡されました。

続いて芳賀議長さんからお祝の言葉があり、成人一同に代って緑川義勝君が誓詞を朗読しました。

成人者の感想文発表は、羽田孝雄君、蛭田精二君、矢吹比佐子さんが行い、その新鮮で迫力のある若人の意気込みが、参会者に大きな感動を与えました。

２月19日　納税表彰式
２月24日～３月15日　申告相談受付
２月29日～３月13日　春の全国火災予防運動

今月の人口
（２月１日現在）

		前月比
人　口	5,582	（＋２）
男	2,759	（－５）
女	2,823	（＋７）
世　帯	1,124	（－１）

赤い羽根・歳末たすけあい募金

ご協力有難うございました

昭和五八年度の赤い羽根共同募金と歳末たすけあい募金は、皆様の温かいご協力により目標を上回って達成しました。深く感謝申し上げます。募金の額と使途区分は次の通りです。

◆募金総額　六二九、二七四円
○赤い羽根募金（県共募会へ）
　三三三、二七四円
○歳末たすけあい
　二四一、〇〇〇円
○堀川愛生園募金
（堀川愛生園へ）
　五五、〇〇〇円

歳末たすけあい募金は、しあわせうすい方々に越年見舞金として次のように配分いたしました。

歳末たすけあい募金配分内訳

《居宅対象者》

種別	世帯数	対象者数	配分額
要保護世帯	19	34人	74,000円

《施設入所者》

種別	施設数	対象者数	配分類
精薄児施設	2	3人	9,000円
養護施設	1	1	3,000
精薄者援護施設	2	4	12,000
身障者援護施設	2	3	9,000
求護施設	1	1	3,000
医療施設	13	31	93,000
諸経費			11,120
合計		43	214,120

※　残金26,880円は緊急配分準備金に積立。

心あたたまる寄附

社会福祉事業に役立ててくださいと、村の社会福祉協議会に次の方々から寄附がありました。厚くお礼申し上げます。

▽西山字馬場　鈴木　森正様
病気入院見舞金の一部五万円
▽西野ダンス愛好会様
一周年記念ダンスパーティ
入場料の一部　二万円
▽赤坂西野字名下　須藤　忠様
亡父の遺志により　三万円
▽石井草字森ノ前　中川西一美様
亡祖母の遺志により　三万円
これらの寄附金は、恵まれない方などの福祉のため役立たせていただきます。ありがとうございました。

（鮫川村社会福祉協議会）

村政のあゆみ (10)

第三期水田利用再編対策への取り組み

村長　石田卯子八

本来的な農村であるわが村にとって、米づくりの問題は依然として重要な課題であります。

四年続きの不作であった昭和五八年産米でも政府売渡米は二万七千俵を超え、村内各種生産物の首座にある地位はかわりません。

その生産基盤である水田面積は六七三ヘクタールで、耕地総面積の四二%を占め、この貴重な土地資源を如何に活用するかが、村の産業経済の興廃にかかる重要性をもつものというべきであります。

このような環境の中で、第三期の水田利用再編対策事業がこれから三年間を期して実施されることになりました。

わが村はこれまで国県の示す方針に従い、第一期第二期とも農業者皆様のご協力によって、毎年目標を達成してきました。

特に昭和五八年度は目標八五ヘクタールに対して一一三・六三ヘクタールの転作を行い、一三三%の実施率を示し、また農事組合六二全組合が目標を達成したのであります。

第三期対策で村に配分された目標面積は九七ヘクタールで、これが昭和六一年度まで固定される年間目標とされております。

この目標面積には新しくとり入れられた他用途利用米の面積一二ヘクタールが含まれるので、これまでの実績から見て必ずしも困難とは考えられないが、この機会に将来に向っての対応を、十分検討確立することが必要と思うのであります。

わが国産米の需給状況から見てこの施策は短期間の実施で目的が達成されるものではなく、今後長く定着させなければならないものであります。

奨励補助金も前期よりは減額されることもあり、この際将来の展望に立って、水田の形質の改善、地力の向上を図り、田畑転換を容易に、水田の汎用化を進める改良努力が重要であります。

そして国民需要の動向を見定めながら、新しい作目の集団的な定着による産地育成を図り、かけがえのない土地資源の生産性を向上し、農業者の所得増に連る途を開いて行かなければなりません。

行政もまたその方向に、最大の努力をつくすべきものと考えるものであります。

◎わが村にも松くい虫発生

枯れた松を発見したらご連絡を！



松くい虫は、緑の松林を食い荒してしまう悪質な害虫です。健康な松には加害できず、活力の弱ったものだけに卵を生みつけて繁殖します。

この害虫はマツノザイセンチュウ（材線虫）という体長一ミリにも足りないごく小さな虫で、松の傷口から侵入し、樹の中で急激に繁殖し、松の樹脂通道組織を破壊して、松枯れの直接の原因となります。

この被害により、日本各地の広大な松林が次々と枯れています。

わが村でも、滑石と大塩地内で発生したのが発見され、今後被害の拡大が予想されます。

枯れた松を発見した場合は、直ちに役場経済課に連絡してください。

なお、被害木は繁殖している害虫をなるべく速かに撲滅するために、伐倒焼却するか、薬剤散布を行いますので是非皆様のご協力をお願いします。

59年度実施事業を答申

―新農構事業推進協議会―

村が実施している新農業構造改善事業の昭和五九年度事業について審議する推進協議会が、一月二五日農業者トレーニングセンターで開かれました。

この席上五八年度事業の実施状況が報告され、続いて五九年度事業が諮問されましたが、審議の結果次の事業を実施すべきものと答申されました。

- 穀物乾燥調整施設（農協）
- 水稲育苗施設（農協）
- 農業技術センター（村）
- 農村情報連絡施設（村）

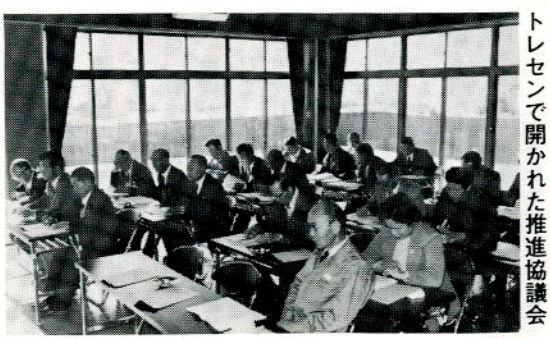

トレセンで開かれた推進協議会

新農構事業

集落センターが完成

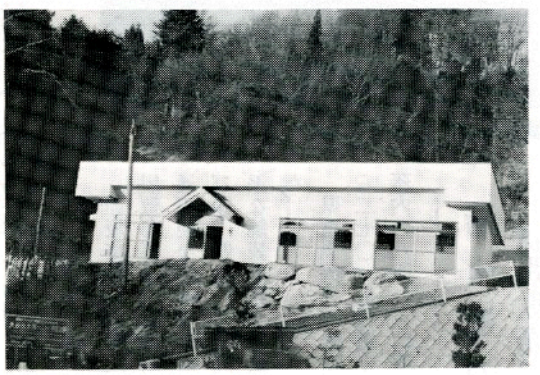

東石

赤坂東野石井草区の集落センターは、元東石区公民館跡に建築され、白亜の近代的な姿に変容しました。

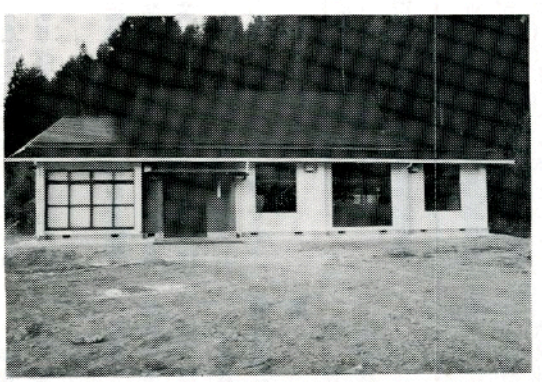

渡瀬

渡瀬区集落センターは、中山地内、区民運動広場の近くに建築されました。切妻の屋根構造が落着いた重厚感を与えます。

伸びる 奥地集落への道

大根屋敷線がみごと全線舗装

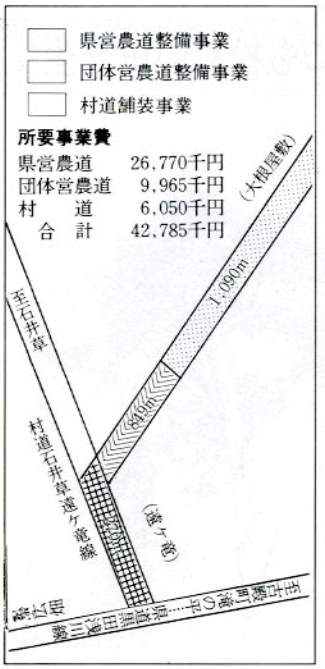

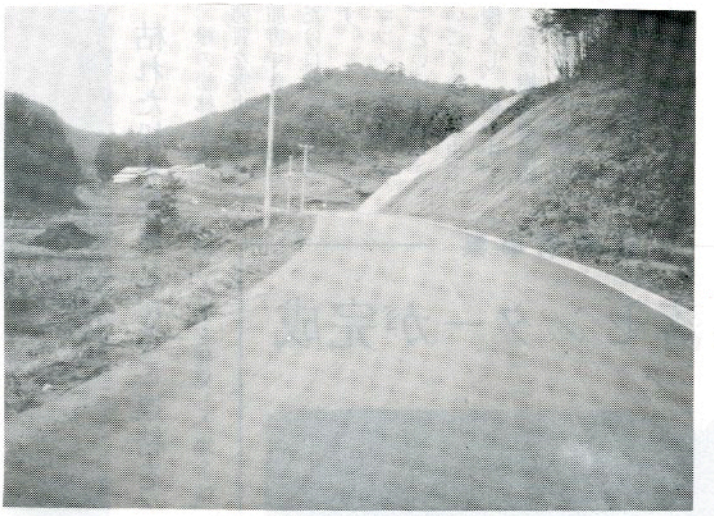

大根屋敷終点附近の舗装状況

赤坂東野区の奥地にある大根屋敷部落は、戦後開拓された交通不便な集落でしたが、このたび国、県と村の共同方式で、立派な舗装道路が全線完成しました。

県道黒田浅川線からの入口から二七〇mは村道で、遠ケ竜部落内の八四九mは団体営農道整備事業で、その先一、〇九〇mは県営農道整備事業で国県費負担により改良舗装されたものです。

総延長二、二〇九mが全線改良舗装され、住民生活上の便益、農林業の振興に寄与する効果はまことに大きいものが期待され、地域の方々は大よろこびです。

実施事業の概要

◉大根屋敷地区県営農道整備事業
延長 一、〇九〇m
工事費二六、七七〇、〇〇〇円
(村工事分二九〇m 一、五五〇、〇〇〇円含む)
期間 五四年度～五八年度

◉遠ケ竜地区団体営農道整備事業
延長 八四九m
工事費九、九六五、〇〇〇円

◉村道石井草遠ケ竜線舗装工事
延長 二七〇m
工事費六、〇五〇、〇〇〇円
(一部改良工事含む)

氷点下9.5°の寒気を突いて消防出初式



消防自動車を連ねての堂々たる村内行進に沿道住民の拍手が湧く。

消火器の訪問販売にご注意

最近村内に消火器の訪問販売業者が来村し、高額で消火器の販売や消火薬剤の交換を行ない、購入した村民からの苦情が多発しております。

消火器の購入には次の点に注意しましょう。

○消火器を購入する時は、販売業者の身分証明書を確認し、購入後のトラブルを防ぎましょう。

○一般家庭においては消火器の設置がのぞましいが、義務にはなっていません。

○消火器を購入する時は、消火器の製造年月を確認し、新しい消火器を購入しましょう。

○消防署では消火器の販売はしておりません。

※不明な点は、購入される前に、消防署に問い合せてください。

(棚倉消防署鮫川分署)

納税だより

所得税と村県民税 申告は3月15日までに

村県民税の申告相談受付は、次の日程で行います。確定申告をしていない方や、給与以外に所得のある方等は、三月一五日までに必ず申告をしてください。

なお、税務署から所得税の申告書を送付された方も、最寄りの会場で申告できますので申告書を持参してください。

申告相談受付日程及び会場

行政区名	場所	月日	該当地域	時間
青生野	青生野区集落センター	2月24日(金)	江堀、青生野、西谷地、世々麦、姿平の各組合	午前9時30分～午後4時まで
		2月25日(土)	その他の組合	
富田	富田区集落センター	2月27日(月)	前沼、彦次郎一、彦次郎二、日和田、反田一、反田二、報徳の各組合	
		2月28日(火)	その他の組合	
渡瀬	渡瀬区集落センター	2月29日(水)	江竜田元、上、新、大戸中、下、上耕地、木之根一、二、中野町の各組合	午前9時～午後4時
		3月1日(木)	その他の組合	
赤坂東野石井草	東石区集落センター	3月2日(金)	広畑、滝ノ下、芦ノ草、蕨ノ草、戸草方部組合	
		3月3日(土)	その他の組合	
赤坂中野	赤坂中野区集落センター	3月5日(月)	大塩一、二、三、四、石ノ坂、薄ケ久保、宮沢一、二、前田、馬場、鬼越の各組合	
		3月6日(火)	その他の組合	
西山	西山区集落センター	3月7日(水)	戸倉、赤柴、大久保、落合、水口、沓ノ目、沓田の各組合	
		3月8日(木)	その他の組合	
赤坂西野	西野生活改善センター	3月9日(金)	切払上、東、名下一、二、茅、蔵平、本坂、酒垂、草牛、石神、大打石、岫長の各組合	
		3月10日(土)	その他の組合	
	山村開発センター	3月12日(月)	役場より申告受付について、別途に期日指定を受けた者	
		3月13日(火)		
		3月14日(水)		
		3月15日(木)	上記の会場で申告できなかった者	

申告会場に持参するもの

◆農業、営業、給与者等共通
- 印鑑及び筆記用具
- 不動産所得のある方は、売買契約書または領収書
- 生命保険料、建物共済などの払込証明書
- 医療費控除を受けようとする方は、医療機関からの領収書など
- 身体障害者控除を受けようとする方は、身体障害者手帳など

◆農業者
- 別途配布の農業所得調査表
- 58年中に、農機具等購入された場合は領収書
- 農外収入のある方は、月別明細、領収書など

◆給与者
- 源泉徴収票

◆営業・その他の事業者
- 別途配布の営業所得調査表
- 収入支出の記帳してあるものの及び領収書など

楽しく有益な世代間交流会





西野地区の高令者の皆さんは、県の指定をうけ、生きがい対策の各種事業を行っていますが、このたびは西野生活改善センターで、たのしくまた有益な世代間交流会を盛大に開きました。

写真上は見事に出来たウドの軟化栽培や、長芋を示して体験発表をする青年代表の白坂久幸さん。写真下はたのしい芸能大会で自慢ののどを披露する切払部落のお母さんたち。

塙セリ市場だより

今月号から、東白川養畜組合の協力を得て、塙セリ市場における和牛子牛の取引価格をお知らせすることにしましたので、参考にしてください。なお、セリ市場が開かれるのは、毎年一月、二月、三月、五月、七月、九月、一一月の七回です。

和牛子牛塙セリ市場 (59.1.20)

性別	頭数	取引価格 最高	取引価格 最低	取引価格 平均	平均体重	平均月令
	頭	円	円	円	kg	カ月
雌	102	1,160,000	101,000	266,588	248	9.9
去勢	116	301,000	109,000	193,486	266	9.3
計	218			227,690	258	9.6

小学六年
個人の部

大河内光浩君が優勝
―東白川少年剣道大会―

東白川剣道連盟主催の第三回東白川少年剣道大会が、一月一五日棚倉町総合体育館剣道場で開催され、少学校六年個人の部で大河内光浩君が優勝、団体の小学校高学年の部で鮫川剣道スポーツ少年団が準優勝するなど鮫川チームが大活躍をしました。

この大会は、身心の練磨を目的に毎年開かれているもので、管内四町村の小中学生ら約三〇〇人が参加して行われたものです。

鮫川村の入賞者は次のとおり。

◇個人の部▽小学校六年①大河内光浩③斉須大

◇団体の部▽小学校低学年③鮫川剣友会A▽小学校高学年②鮫川剣道スポーツ少年団



大活躍した剣道スポーツ少年団

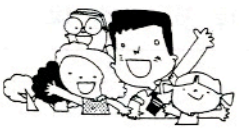

みんなのひろば

身のまわりの明るい話題や、出来事、ご意見、感想、写真、イラスト、「譲ります」「譲って下さい」、俳句、短歌などみなさんの投書をお待ちしています。

文芸

短歌

シクラメン陽に傾きて翔たんとす　道少田　山本五十鈴

雲よりも襞を濃くして真葛原　塙町　金沢　草二

農学生胸にかかえるシクラメン　反田　小山田清哲

雪花や恩師の訃報友を駆け　上　高坂　尹

雪の日は歌留多遊びの友さそう　新宿　斉須　信子

ヘットライトせめぎ慟哭の炭鉱吹雪く　道少田　山本　朗史

俳句

テレビの前で力士とともに身を反らす夫に桟敷で見せたしと思う　広畑　岡部ヒサ子

あかつきに目覚めて床に貢くる指先冷えれば再び眠る　新宿　杉山　忠男

シベリヤに青春埋め年を経ぬ老い来る海に戦い憎む　棚橋　関根　一好

厨の戸を開ければ母の後姿見えそうな気がする年経てもなを　巡ケ作　鈴木　麦子

こんにちは
保健婦です

骨折の応急処置

雪の降る季節となり、転んだり、スキー、スケートによって骨折をしやすい時期になりました。

骨折をしない注意が何より大切ですが、骨折した場合の応急処置について次のことを理解しておいてください。

先づ骨折を大きく分けると、表面に傷がなく骨だけが折れている場合（単純骨折）と、外傷を伴っている場合（複雑骨折）があります。複雑骨折では、まず止血を行わなければなりません。

骨折の疑いのある場合には、その部分をできる限り動かさないようにして病院へ―。骨折の応急手当は、病院へ運ぶ前に骨折部を保護して動かないよう固定することです。このためには副木が必要ですが、副木がない場合には、毛布、座布団、クッション、段ボール箱、スキーのストック、ものさし……などを副木の代用にします。

骨折部の固定は、骨折の疑われる部分だけでなく、その部分を中心にした両端の関節を含む範囲で行います。（図1）

図1　すねの固定
両側から固定した場合

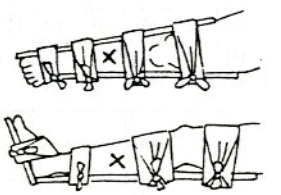

骨折まではいかないが、関節の動きに関わる筋肉、血管、靭帯が炎症をおこす、『ねんざ』があります。

ねんざは、直接部位に氷をあてないでタオルなどをおき、その上から冷やします。（図2）もんだり、動かしたりは、しないようにしましょう。冷やしても腫れがひかなかったり、色が変わっている時は、骨折していることもありますので、医師に診てもらいましょう。

図2.



農業者年金
相談サービス事業が実施されます

農業者年金制度について相談サービス事業が次の内容で実施されることになりました。

㈠相談サービスの活動範囲は、農業者年金事業（加入資格、経営移譲や経営移譲年金の支給停止要件など諸規定）に関するもの、また、これに関連する農地等の買入れや売渡し、農地等の取得に必要な資金の貸付け事業、離農給付金の支給事業や農地制度や受給権者の老後生活など農家の営農・生活面にわたる相談を受けて助言指導する広い範囲のものです。

㈡相談サービス事業は、被保険者、受給権者等に対する利益の還元サービス向上のために、相談専門の担当者（農業者年金相談員）を設置して、農業者年金等に関連する広範な相談需要に対応するほか、電話、文書による相談にも応ずることになっています。

農業者年金定例相談会

一、開催場所
福島市　県農協会館新館七階
第一会議室

二、開催日時
開催日は偶数月（二月、四月、六月、八月、十月、十二月）の一日とし、年六回開催が原則。ただし、定例日が土・日曜、祝祭日のとき、また止むを得ない事態が生じたときは、その翌日。
相談時間は午前一〇時から午後四時まで。

三、対象者
農業者年金の被保険者
受給権者

四、相談方法
個別面談によることが原則

巡回相談会
東白川管内の対象者のために開かれます。

○場所
棚倉町　町農業協同組合

○日時
昭和五九年二月二四日
午前一〇時から午後四時

農家簿記で青色申告を
開発センターで講習会開く



農家簿記を受講している農業生産法人の皆さん

一二月二六日、村山村開発センターで、村と農業委員会主催の農業経営簿記、税務講習会が開催されました。講師は県農業会議の田中亮氏と二本松市の紺野税理事務所長紺野一氏で、午前中は、農業生産法人組合（一二組合）の役員二八名が受講し、午後は、農業生活改良推進員と、畜産農家の方々が、初めて農家簿記を勉強しました。

これからは農家も簿記を記帳して青色申告をし、税を有利にすることが大切なので、この講習会は大変よろこばれました。

受給者は忘れずに提出しましょう
現況届は三月三一日までに
― 農業者年金を受けているかた ―

▽現況届とは
経営移譲年金または農業者老令年金を受給している人は、三月末日までに農業者年金基金に現況届を提出することになっています。これらの現況届は年金受給権者が生存していることを確認するためのものです。

また、経営移譲年金の現況届は、農業再開など支給停止事由に該当しないことを確認することも目的になっています。この現況届を提出しないと年金の支払いが差し止められることもありますから必ず三月末日までに提出しましょう。

▽届出の該当者
今回、経営移譲年金や農業者老令年金の現況届を提出しなければならない人は、昭和五八年三月三一日以前に経営移譲年金や農業者老令年金の裁定を受けた人です。

これらの届け出をしなければならない人には、二月末までに基金から直接現況届の用紙が送付されますので、その用紙を使って次の手続により提出してください。

▽手続の方法
現況届の用紙に、氏名、住所、生年月日を記入し、押印のうえ現に生存している旨の戸籍または住民票の証明を受け、更に経営移譲年金を受給している人は、農業委員会から支給停止事由に該当しないことの確認を受け、基金に送付することになります。

詳細は農業委員会におたずねください。

農委だより

公民館だより

あなたも参加してみませんか
〝青春のつどい〟へ

ふるさと鮫川村の後継者育成と、日頃出会う機会の少ない村内の若人が、このつどいを通じてお互の立場を理解し、友情と連帯を深めることを目的に、次により「青春のつどい」を計画しました。

お誘い合せの上参加して、意義ある一日を過ごしてみませんか。

記

一、募集人員、本村に居住または勤務する昭和二八年から昭和三九年までに生まれた未婚の男女あわせて五〇名（募集人員五〇名になりしだい締め切ります。）

二、実施期日・日程等

(1)、期日　三月一一日（日）

(2)、集合場所　鮫川村山村開発センター

(3)、行先　いわき市常磐藤原町蕨平五〇　常磐ハワイアンセンター（電話番号〇二四六―四三―三一九一）

(4)、日程　受付（八時～八時三〇分）＝バス乗車（八時三〇分～一〇時）＝スケート教室（一〇時～一二時）＝昼食会（一二時～一三時）＝自主交歓（一三時～一六時）＝バス乗車（一六時～一七時三〇分）＝解散（一七時三〇分）

三、申し込み方法等

(1)、方法　電話申し込みによる。

(2)、場所　鮫川村山村開発センター（電話番号九―二二四七）

(3)、申し込み事項　①住所　②氏名　③性別　④生年月日　⑤父（母）名　⑥続柄　⑦電話番号　⑧勤務先

(4)、期限　三月二日（金）午後五時まで

(5)、参加料　一、〇〇〇円（スケートの入場料等は個人負担）ですので、当日受付の際に納めてください。

（その他の経費は村で負担します。）

五、その他

イ、参加者は当日印鑑を持参してください。

ロ、参加希望者には、あらためて開催通知は出しませんので、参加申し込みをされた方は、当日必ず時間に遅れないように集合願います。

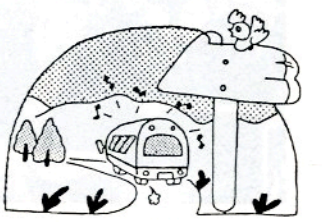

この美わしき青春の日々に
悔なからしめよ



今年の成人の日は厳冬には珍らしい快晴のよい天気。新成人の輝かしい顔に、ま新しい背広に、美しい振袖に、さんさんとふりそそぐ昭和59年初春の陽光！ほんとうに美しい風景です。

この若人の一人一人が悔なき青春の日々をおくり、幸多き人生の歩みを力強く続けることを祈ります。

第八回社会学級
不慮の災害時あなたは何をすべきか

第八回社会学級は、一月二八日さぎり荘を会場に、中央学級と青生野教室の合同で開かれました。

講座の内容は「不慮の災害に備えて」について、棚倉消防署鮫川分署の消防士から、不慮の災害にあった時はまず何をすべきかについて、実技をまじえた講話を受講し、大変勉強になり好評でした。

学習会のあと新年初顔合せの会を開き、学級生得意の歌や踊りで親睦を深めました。

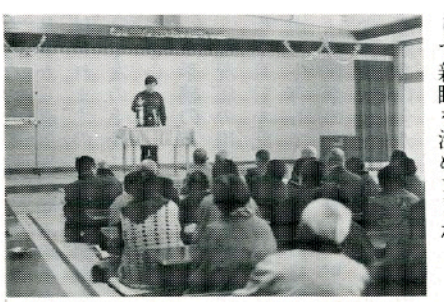

消火器の取り扱い方を受講する学級生

鮫川村書き初め展
金賞に生田目満君ら29人

村公民館主催の第一〇回鮫川村書き初め展が、一月二五日から三一日まで山村開発センターで開催され、小・中学生、一般からの力作が出品展示されました。

出品点数は、小学生一一六点、中学生二七点、一般六一点の計二〇四点で、審査の結果晴れの金賞には、青生野小の生田目満君ら二九人が選ばれました。

また、銀賞三六点、銅賞四五点、佳作四七点も選ばれました。

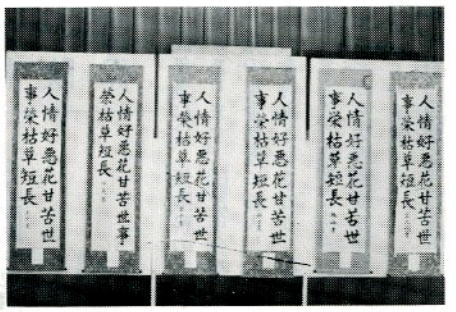

▶力作ぞろいの書き初め展

【金賞】◆小学校＝生田目満（青生野）岡部美重（同）岡部まゆみ（同）岡部ゆかり（同）芳賀洋恵（渡瀬）赤坂徹弥（同）山形由紀（同）芳賀幸恵（同）生田目真子（富田）鷺野谷さおり（同）円谷静枝（同）松本章（同）須藤理恵（西野）霜田昇子（同）矢吹和子（同）霜田和子（同）我妻正紀（西山）我妻良重（同）我妻里美（同）水野恵美子（同）湯坐和美（鮫川）湯坐徹哉（同）宗田幸枝（同）湯坐論（同）

◆中学校＝蛭田和代、松本崇、岡部稔

◆一般▼課題の部＝窪木雅夫、▼自由の部＝藤田富久代

【銀賞】◆小学校＝中島悦男（青生野）岡部利美（同）長井久幸（同）岡部真左子（同）蛭田みゆき（渡瀬）国井俊一（同）山形ひとみ（同）赤坂克弥（同）青戸弘子（富田）青戸美子（同）松本春美（同）坂本一幸（同）舟木則子（西野）矢吹美千代（同）高坂祐子（同）舟木明男（同）水越恵美（西山）高野勇一（同）水越裕美（同）市川正人（同）山本広三（鮫川）山本洋子（同）斉須順（同）山本久（同）宗田早苗（同）石井順（同）山本寿夫（同）斉須大（同）

◆中学校＝宗田博美、青戸真樹、添田美和子、生田目薫、緑川明美、斉藤美智子

◆一般▼課題の部＝松本啓▼自由の部＝杉山イソ子

【銅賞】◆小学校＝長久保仁一（青生野）岡部晴美（同）笹島幸二（同）山形寛子（同）芳賀靖子（渡瀬）芳賀裕治（同）芳賀亜子（同）芳賀さゆり（同）松本久美子（富田）松本尚子（同）大平薫（同）青戸さち子（同）矢吹真弓（西野）高坂千春（同）矢吹容子（同）斉藤紀江（同）緑川賢一（西山）関根善広（同）高野治夫（同）松崎孝幸（同）宗田真（鮫川）生田目昌信（同）前田優子（同）須藤克也（西野）生田目仁（同）藤良枝（同）渡辺政樹（同）石井玲子（同）大楽美枝（同）鈴木亜紀子（同）鈴木菜穂子（同）鈴木由紀子（同）石井典夫（同）芳賀香織（同）

◆中学校＝佐藤勝枝、下重智子、芳賀薫、舟木正博、鷺野谷博志、湯坐紀子、鈴木利樹、高木春美、矢吹隆浩

◆一般▼課題の部＝高木勝美、高木文江▼自由の部＝青戸圭子、鈴木モト子

【佳作】◆小学校＝森田好夫（青生野）金沢明美（同）吉成功（同）山形美好（同）蛭田亜紀（渡瀬）蛭田賢一（同）芳賀智子（同）芳賀英樹（同）赤坂国子（富田）松本英（同）坂本洋子（同）神原ヨシ子（同）斉藤克也（西野）生田目仁（同）舟木美和子（同）北條直美（同）関根幸治（西山）生田目恭英（同）高木智明（同）大竹一嗣（同）須藤重晴（鮫川）金沢賢一（同）前田さおり（同）前田正樹（同）柿沼美紀（同）佐藤真由美（同）森春美（同）前田美香（同）鈴木孝宏（同）小松明美（同）藤田絵里子（同）芳賀美紀子（同）

◆中学校＝鈴木聡子、矢吹ゆかり、鈴木美佐子、佐藤春江、星正和、小松みつ子、円井浩三、矢吹五月生、木之内ヒロ子

◆一般▼課題の部＝斉須ミヨ、前田正則、金沢一夫▼自由の部＝生田目福美、大池義圀、山本正夫

新婦新郎ご紹介



一二月・一月・二月に山村開発センターで公民館方式の結婚式を挙げ、新しい人生をスタートされたカップルは次のとおりです。

おめでとうございます。

新郎　大河内由夫（宿ノ入　平二男）
媒妁人　石田卯子八様
新婦　円井みつ子（取上　勝夫二女）　末子様
新郎　芳賀　初夫（戸草　武長男）
媒妁人　本郷　広美様
新婦　寺島　良子（矢祭町　リン長女）　タマエ様
新郎　長久保誠一（青生野　一進長男）
媒妁人　長久保　弘様
新婦　八幡かつい（塙町　秀一三女）　セキ子様
新郎　芳賀　茂（戸草　留一郎二男）
媒妁人　浦井　邦次様
新婦　小池ミヨ子（群馬県　セイ子六女）　昌子様
新郎　緑川　一良（仁田　勤長男）
媒妁人　大楽　勝男様
新婦　塚原　弘子（浅川町　正長女）　ヨシ様
新郎　本郷　弘義（落合　正長男）
媒妁人　山本　正夫様
新婦　松崎美智子（岩野草　義一長女）

国民年金保険料

免除を受けたら追納しましょう

国民年金には、保険料の免除制度があります。国民年金制度は、他の年金制度に加入していない人を対象としており、加入者がさまざまな階層に分かれていることから免除制度がとり入れられています。

保険料の免除を受けると、その期間に相当する分の年金も受けられることになりますが、年金額は保険料を納めた場合の三分の一に減額されます。そこで保険料の免除を受けたときは、一〇年前までさかのぼって、その当時の保険料で納めることができる「追納制度」があります。

追納すると、年金を満額受けられますから、免除期間がありましたら、追納を希望する方は、住民課福祉係までご相談ください。

以前の保険料額

昭48.12	月額	550円
49.1～12		900
50.1～51.3		1,100
51.4～52.3		1,400
52.4～53.3		2,200
53.4～54.3		2,730
54.4～55.3		3,300
55.4～56.3		3,770
57.4～58.3		4,500
58.4～		5,220
		5,830

母子福祉資金のお知らせ

母子家庭の経済的自立を助けるために母子福祉資金の制度があります。子供が高校、大学、専門学校等で修学するのに必要な資金を借りることができますが、貸付の限度額は、次のとおりです。

高校（公立）月額　八、〇〇〇円
短大（公立）月額二〇、〇〇〇円
（私立）月額二八、〇〇〇円
大学（公立）月額二〇、〇〇〇円
（私立）月額二九、〇〇〇円
専門学校　月額二六、〇〇〇円

どの場合も無利子で、卒業後一〇年を限度に償還する有利な制度になっています。

その他母子家庭のために有利な各種資金がありますので、資金の申し込みや詳しいことは、役場住民課福祉係におたずねください。

陸空海 自衛官募集中

防衛庁では、ただ今、陸・海、空自衛官を募集しています。

明日の日本をになう、若いあなたの入隊をお待ちしています。

◆身　分　特別職国家公務員
◆応募資格　一八歳以上二五歳未満の日本国籍を有する男子
◆初任給　九八、〇〇〇円、一〇か月後一〇六、八〇〇円となり、その後は年一回昇給。
衣・食・住は無料支給。
（海上自衛隊艦船乗組員には、本俸の三～四割程度の手当のほか、航海手当なども支給されます。）
◆賞　与　年三回　約四・九か月分　その他寒冷地手当なども支給されます。

手続きなど詳しくは、役場総務課または自衛隊白河募集事務所（電話〇二四八二－四－〇三七二）へお気軽におたずねください。

おめでた

十二月

青生野　岡部由喜子父岡部　明
遠ケ竜　森　寿治父森　義美

一　月

青生野　平久江美香父平久江和男
江竜田　芳賀　徳恵父芳賀精治
大　房　吉田　美香父吉田要一郎
石　井　中川西正光父中川西隆男
田　中　増子　優父増子信男
水　口　関根なるみ父関根　貢

＊　＊

青生野　菅野　智美父菅野甲子夫

おくやみ

十二月　年齢世帯主

辺　栗　生田目馬吉77歳生田目通
宝　木　水野　ステ73歳水野茂男

一　月

森ノ前　中川西キイ89歳中川西一美
吉　合　斉藤　勝彦14歳斉藤廣勝
戸　倉　関根　深雪66歳関根廣美

休日の在宅当番医

月日曜	当番医院 棚倉町	塙町	矢祭町
2月11日(土)	勝田	厚生病院	
12日(日)	菅原		慈泉堂
19日(日)	薄葉	石川	
26日(日)	大木		木村
3月4日(日)	診療所	中島	
11日(日)	和田	車田	

ゴミの収集日

収集コース	種別	2月	3月
江竜田～中野町～中山～田尻～彦次郎～反田～前沼～広畑～湯ノ田（可のみ）～役場～農協ストアー～保育所コース	可燃物	13.16.20 23.27	1.5.8.12.15 19.22.26.29
	不燃物	17	2.16 30
新宿橋～農協倉庫～給食センター～道少田～大塩～宿ノ入コース	可燃物	14.16.21 23.28	1.6.8.13.15 22.27.29
	不燃物	17	2.16.30
鮫中～真坂～寅卯平～茅～酒垂～滑石～折戸～水口～官沢コース	不燃物	16	1.15.29
越虫～青生野～葉貫～戸草～蔵の草～湯ノ田～中沢コース	不燃物	15.29	14.28
石井草～前田～鬼越～戸倉～菅田～沼野沢～岩野草～薄ケ久保コース	不燃物	—	9
官代～楢久保～遠ケ竜～内ケ竜コース	不燃物	17	2.16.30

※　休日は、可燃物・不燃物を出さないで下さい。
※　ゴミは、収集日の朝に出して下さい。

心配ごと相談　2月20日(月)　午前10時～午後2時　山村開発センター