広報
さめがわ
昭和58年
11月号
No. 359
編集兼発行
鮫川村役場
塙町佐藤印刷所

青壮年者をしのぐ高齢者創作品展示会



西野地区の高令者で組織している西野長寿会は、昨年から県の指定をうけて、高齢者生きがい対策事業を行ってきました。

今年は第２回の創作品展示コンクールを西野小学校体育館で開催しましたが、見事な農産物や地元の資材を生かした手芸品、それに咲きほこる菊花や盆栽も展示され、村の文化祭に優るとも劣らぬ盛況でした。

大正昭和と日本の激動期を生き抜いて、今日の繁栄を築いた高齢者の皆さんの意気と努力とその技量に、参観の子供さんも青壮年者もただ頭のさがる思いでした。

11月22日～24日　第36回鮫川村文化祭
11月26日～12月２日　秋の全国火災予防運動
12月１日～26日　村税完納運動推進月間

今月の人口
（11月１日現在）

		前月比
人口	5,579	（＋７）
男	2,762	（＋２）
女	2,817	（＋５）
世帯	1,127	（－１）

火災の守りは固し
消防団検閲



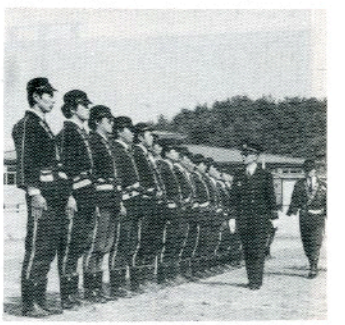

鮫川村が定めた消防の日、10月3日に恒例の消防団検閲が行われました。

早朝から堂々たる全団員と消防自動車による市内行進に始まり、村民運動場では多数来賓の見守る中で、通常点検、規律訓練が行われ、閲団と講評がありました。

出席率がよく、規律正しく志気旺盛なことがわが村消防団の伝統的な誇りで、この日も村外村内の参観者から惜しみない賛辞がよせられました。

林業振興と木材流通センター

村長　石田卯子八

村政の歩み (7)

福島県の上空から飛行機で眺めると、県土の東南部にひときわ緑の濃い地域があることを、誰しも一目瞭然気がつきます。

これがわが東白川地域で、久慈川、鮫川流域の針葉樹林地帯であります。県内では一番気候も温和で雨量も適度にあり、地味も豊かで、これに加えて農林業を営む方々が勤勉で植林に熱心であることが、県内随一の林業圏を形成した所以であります。

住民の皆様が戦後の荒廃した国土を、乏しい生活の中で営々として緑化に努力したその成果が、今や緑したたる美林となって、国土を保全し、空気を浄化し、水源を涵養して、国民の生活に不可欠の資源を供給しているわけであります。

このごろでは、これを緑のエネルギーと理解され、尊重されるようになりました。

戦後植林された森林は、昭和五五年の豪雪で大変な被害をうけましたが、国、県、村の助成もあり、農林家皆さんの努力によって、概ね復旧作業も進みました。

部分的には雪害が除間伐の役割を果したところもあり、これから一〇年後の主伐期を前に一層見事な生長が期待されます。

この時に当り東白川四町村は、国から林業振興地域の指定をうけ、広域林業構造改善事業を行うことになりました。

これまでこの地域では、植林、撫育などの技術の普及、林道の開設などに相当の実績をあげてきましたが、木材の流通販売の機構に不備の点が指摘されていました。

広域林構の計画を樹立推進するためにつくられた四町村の広域林業構造改善事業協議会は、中央の専門機関の答申を得て、この不備を改善するため、奥久慈木材流通センターの設置を計画しました。

このセンターは生産された木材を集荷して販売する「木材市場」を経営する施設で、森林所有者、製材業者、伐採搬出業者等で組織する事業協同組合が事業主体になります。

ここで東白川地域の良質材の量的集積を図り、広く安定的に需要者に供給することによって、産地化を進め、農林家の収益を高め、製材、加工業者の原木取得を便利にし、地域経済の活力を振起しようとするものであります。

この施設は地域の中心ということで、塙町地内に設置が予定されております。村内皆様のご協力と、事業へのご参加を切にお願いいたします。

白書・青書

言葉の履歴書

政治、経済、社会の実態や政府の施策の現状を国民に分かりやすく紹介するため、各省庁がテーマ別に毎年定期的に発行している報告書。

「白書」とは、もともと英国政府の公式報告書のことで、報告書の表紙が白いことからホワイト・ペーパー（白書）と呼ばれ、「青書」は同じく英国議会や枢密院の報告書が青い表紙のブルー・ブック（青書）と呼ばれたことに由来しています。

わが国では昭和二二年七月、経済安定本部（経済企画庁の前身）の手によって作成された「経済実相報告書」が初めての白書で、これは「経済白書」として今日に引き継がれています。

現在、発行されている白書は「青少年白書」「防衛白書」など三二種類ですが、このうち「外交青書」だけが青書と呼ばれています。各白書とも行政の実態を知る手引書として幅広く役立っています。

昭和57年度の村の決算

3,138万6,000円を繰越

昭和五七年度歳入歳出決算は、一般会計、特別会計とも九月二四日の定例村議会で認定されました。

一般会計の収支の状況は、歳入二〇億四、六一七万四千円に対し、歳出二〇億一、四七八万八千円で、歳入歳出差引額は三、一三八万六千円となりました。

特別会計の収支の状況は、老人保険、簡易水道事業、国民健康保険（直診勘定、事業勘定）ともそれぞれ黒字の決算となっています。

次にその主な内容をお知らせします。

決算収支の状況

区分		昭和56年度	昭和57年度
歳入総額	A	千円 1,896,976	千円 2,046,174
歳出総額	B	1,856,899	2,014,788
歳入歳出差引額	A−B=C	40,077	31,386
翌年度へ繰り越すべき財源	D		
実質収支額	C−D=E	40,077	31,386
単年度収支額	F	△ 1,653	△ 8,691
積立金	G	25,767	50,200
繰上償還金	H	16,140	
積立金繰出処分金	I		25,000
実質単年度収支額	F+G+H−I=J	40,254	16,509

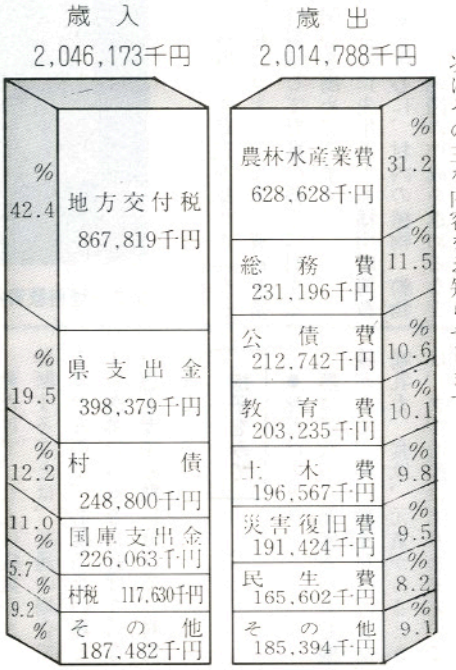

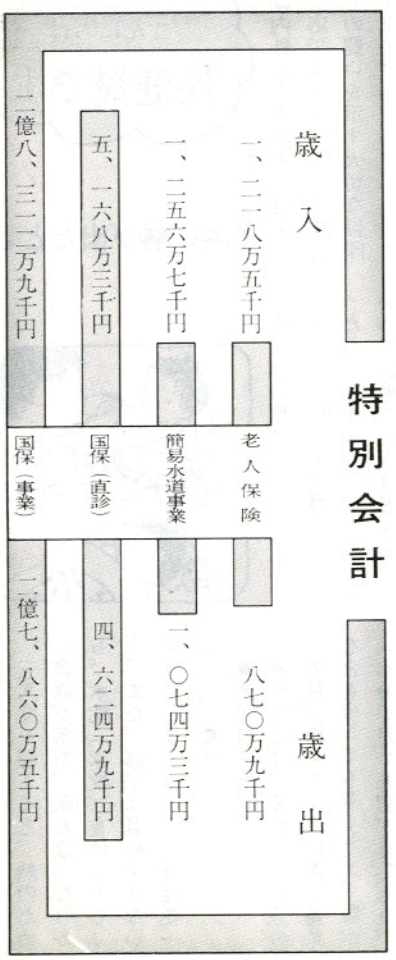

性質別歳出決算の状況

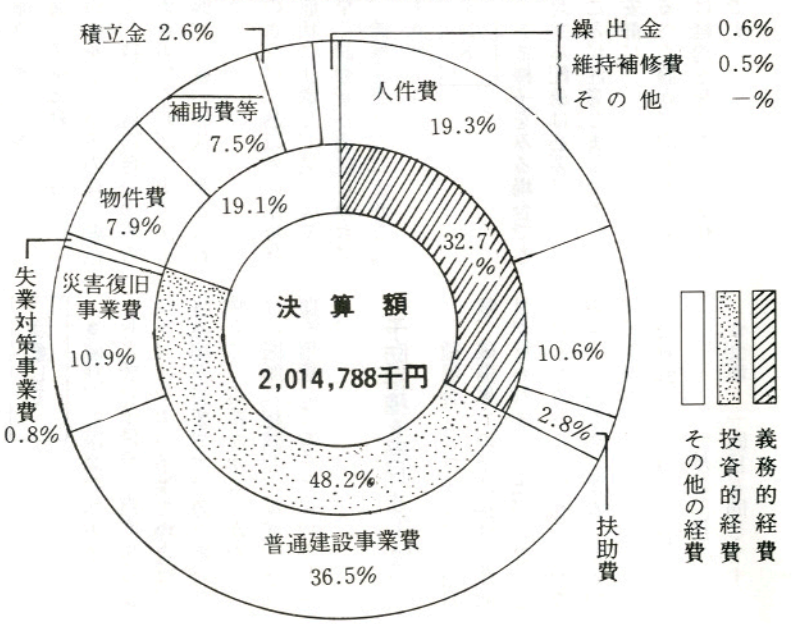

理科教育論文入選

優良校に西山小学校

資金とビデオ贈られる

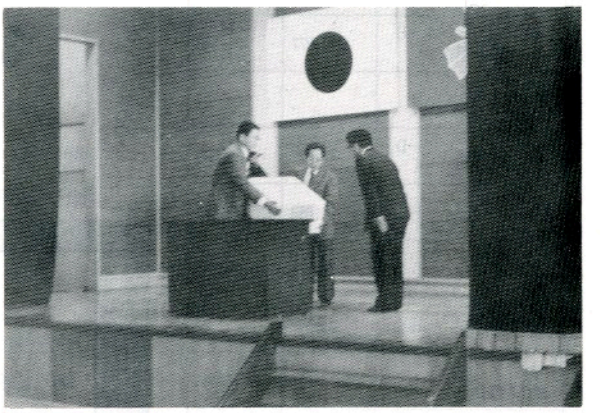

ソニー理科教育振興資金とビデオ機器の伝達式―西山小体育館

昭和五八年度ソニー教育振興財団が公募した理科教育の論文に応募した西山小学校は、全国で九六校の優良校の中に選ばれました。そのため、教育振興資金三〇万円と五四万円相当のビデオ機器一式が贈られ、一〇月二五日同校体育館で伝達式が行われました。

西山小学校は、村の理科教育研究指定校で、理科教育に力を入れ、学校とPTAが一丸となって、実験や、観察を中心に子供たちに興味と意欲を持たせる授業を行っています。また児童が採取した草花を集めた「今日の花」コーナーなど、資料を常時展示して児童の科学に対する関心を高めています。

さらに先生たちも横山康博教諭を中心に、村内の植物、動物の分布地図の作成を進めるなど理科学習の研究に取りくみ、論文は、これらの経過をまとめたもので、このたびその成果が認められたものです。

同校ではこの賞金で、理科器材の整備とビデオ機器の活用を図り、学習の向上に努めたいとよろこびを語っています。

こんにちは
保健婦です

子供に熱が出たとき

熱は内外からの刺激に対する体の反応ですから、多くの場合、病気との闘いを示す大切な目印といえます。

熱だけで、なんの病気かまで診断することは、普通の場合できませんので、心配のない熱と、すぐ医師にみせなければならない急を要する熱に分けて、対処しましょう。

様子をみて

●熱だけのとき

熱は三八～三九度あっても機嫌がよく、笑い顔を見せ、また、哺乳力、食欲、元気があるときは、まず心配はありません。このようなとき医師は、「一般状態がよい」といいます。子供を安静にさせるとともに、急な変化にだけ注意して、翌日まで様子をみましょう。

すぐ病院へ

●熱はそれほど高くなくても、

一般状態の悪いとき

ぐったりして不気嫌で、ぐずったり、飲まない、食べないといった状態のときは要注意です。

●顔色が悪いとき

普通、子供は熱があるとポッと赤い顔をしているのに、顔色が悪く、特に、唇の色やつめの色が青ざめてくれば（チアノーゼ状態）、重い症状と考えられます。

このように、熱以外の全身状態、症状に注意し、気になるときは早く診療所か病院に連れて行き、診察を受けることがなによりも大切です。



ポイント

そのまま様子をみる場合でも熱に対する配慮は必要です。次のことに注意しましょう。

●安静に

なるべく静かに寝かせておく。これは経過を見るために大切な条件です。

●気分のよいようにする

三八度を超えると、熱のために食欲が落ち、眠れなくなりがち。水枕（氷枕）を使いましょう。また、部屋は温めすぎないようにしましょう。（適温冬一七～二二度）

●水分は十分に

熱があれば、それだけ水分の必要量が増えます。白湯、番茶などを少しでも多く与え、脱水（水分不足）を防ぎましょう。

注意して

●解熱剤は医師の処方で

熱に弱い子供や、熱が出るとひきつけやすい子供の場合は、解熱剤が必要です。急な場合に備えて、ふだんから、かかりつけの医師に相談し、座薬、とん服を用意しておくとよいでしょう。

予防接種を受けましょう

三種混合（ジフテリア、百日咳、破傷風）の予防接種の2回目が行われます。風邪をひくと受けられません。風邪をひかないよう、湯ざめ、厚着に気をつけてください。

☆日時　一一月二一日
　　一一月二二日

☆会場　一回目と同じです

新農構事業

大豆の集団転作地区、刈取作業行われる

――塚本、岩野草地区――

塚本大豆生産組合は、五七年度に引続いて県道黒田浅川線沿い二か所一六二・三アールに大豆の集団転作を行いました。

五月三〇日に播種作業が行われ、その後生育も順調で一〇月一九日に組合員総出の刈取作業が行われました。

今年は成熟期の気温が高く、昨年よりも整粒歩合がすぐれ、多収穫が見込まれています。

また、岩野草圃場整備組合でも鍛治平地内に大豆（五〇アール）と大麦（四七・八アール）の集団転作を行いました。

大豆は五月三一日に播種作業を行い、このたび刈取作業も実施されました。

新農構事業では集団転作を中心に作付栽培協定の推進につとめ、実績が向上しています。



▶塚本地区の大豆の刈取作業



▶岩野草地区の大豆集団転作圃場

みんなで出かけよう文化祭

第三六回鮫川村文化祭は、次の日程で開催されます。

今年も楽しい催しがたくさん予定されていますので、多数の皆様のご参加、ご出陳、ご観覧をお待ちしております。

農業者トレーニングセンター

〈22日〉
◇幼小中学校児童生徒学習発表会

〈23日〉
◇お母さんお嫁さんに感謝する会
○優良健康赤ちゃん表彰
○ねたきり老人介護者感謝状伝達
○小中学生感謝作文発表
○アトラクション
レコード会社専属歌手による演歌・歌謡漫談・歌謡浪曲
◇はしご付消防ポンプ自動車展示・試乗会
◇青年文化発表会
◇素人のど自慢大会

山村開発センター

〈17日～19日〉
◇アマチュア写真展

〈19日〉
◇短歌会

〈22日～24日〉
◇生活の工夫展
◇花嫁衣裳展
◇老人作品展
◇中井恒峯画展
◇華道展
◇書道展
◇色紙・絵画展
◇版画展
◇逓信館



◇NHKコーナー
◇村政広報展
◇産業振興展

〈23日〉
◇お茶会

歴史民俗資料館

〈22日～24日〉
◇写真にみる新鮫川30景

鮫川幼稚園

〈22日～24日〉
◇幼児作品展

商工会館

〈22日～24日〉
◇地場産業製品展示即売会

〈23日〉
◇ふれあい広場

鮫川小学校

〈22日～24日〉
◇小中学校児童生徒作品展

旧鮫高体育館・農協事務所・店舗

〈22日～24日〉
◇農協祭
○農林産物品評会
○農業改善展
○料理コンクール
○その他

東白農商高校鮫川分校

〈23日〉
◇鮫高祭

※一般観覧時間は、二二日、二三日が午前八時三〇分から午後三時三〇分まで。二四日は午前八時三〇分から午後一時までとなっています。

婦人消防隊の研修交流会

泉崎と岩野草婦人消防親睦深める

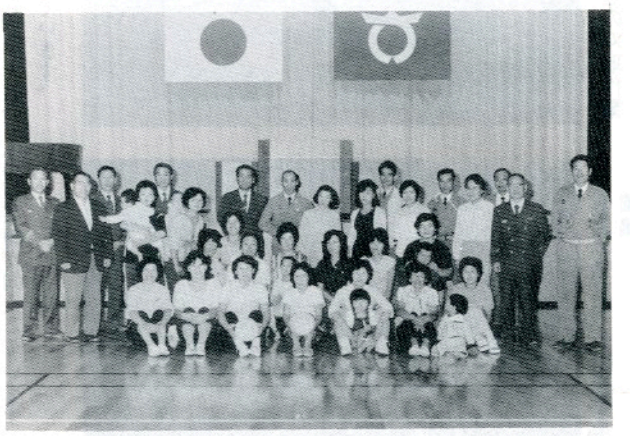

白河広域少年婦人防火委員会の主催で、先頃岩野草婦人消防隊と泉崎村婦人消防隊との研修交流会がさぎり荘で開かれました。

この研修会は婦人の立場で予防消防に力を入れている両隊の親睦を深めるために、毎年交互に開催しているもので今度で四回目になります。

今年は、石田鮫川村長、海上泉崎村長も来賓として出席され適切な助言等があって研修と交流の目的が達せられ、和やかなうちに散会しました。

秋の全国火災予防運動

11月26日～12月2日

――点検は防火のはじまりしめくくり――

この運動は、火災が発生しやすい季節を迎え、住民一人一人が、火災予防思想の一層の徹底を図り、火災の発生を防止し、火災による死傷事故や財産の損失を防ぐことを目的とします。

重点目標

一、身体不自由者、幼児、老人等自力避難が困難な者を中心とした、死傷防止対策の徹底

二、家庭及び地域における、火気の安全な使用方法、初期消火用具の適正な使用方法の習熟等の防火に関する知識、技能の普及推進を図る対策の徹底

三、不特定多数の者が出入する防火対象物の安全確保

四、防災機器等の普及の推進、一般家庭についても、消火器、簡易型火災警報器、防炎製品等の家庭用防災機器等の普及推進を図るものです。

以上の重点目標に従って火災を起こさないよう十分注意しましょう。

（棚倉消防署鮫川分署）

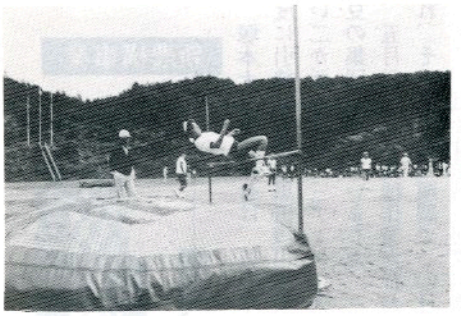

村内小学生が新記録に挑戦

――陸上競技記録大会――

九月三〇日村内六小学校の陸上競技記録大会が村民運動場で盛大に開かれました。

日頃の鍛錬の実績を生かして各校ともすばらしい技を競いました。

大会新記録

六年男一〇〇米

一四秒五　国島郁行（富田）

一四秒八　大河内光浩（鮫川）

五年女ハードル

一六秒六　鈴木亜紀子（鮫川）

六年男ソフトボール投

五九m三〇市川正人（西山）

四年男一〇〇米

一五秒七　大河内健（鮫川）

表彰おめでとう

【統計】

県統計協会長表彰

◇統計功労者▽木之内喜久雄

【交通】

県交通対策協議会長表彰

◇交通安全活動協力者▽蛭田一

県警察本部長・県交通安全協会長連名表彰

◇交通安全功労者▽早川光久

◇優良運転者▽森田森嗣

公共事業入札情報

58・9・30入札

工事名	落札額	落札者
赤小名川公共土木施設災害復旧工事	千円 21,900	山本組（塙町）
村道名下・滝線道路改良工事	4,950	水谷工業（石川町）
村道火打石・浅川線道路改良工事	10,000	森重機工業（鮫川村）
林道岩野草下線舗装工事	6,300	藤田建設工業（棚倉町）
林道高岩線開設工事	3,800	藤田組（棚倉町）
鮫川幼稚園々庭拡張工事	2,600	富国建設（鮫川村）

10月1日にぎやかな統一祭礼





㊤可愛いらしい子供さんたちのタルみこしが役場の前で勢ぞろい。㊥威勢のいい若者たちのみこし。㊦恒例の熊野神社境内の青年すもう。たくましい筋骨に秋の陽ざしが明るい。

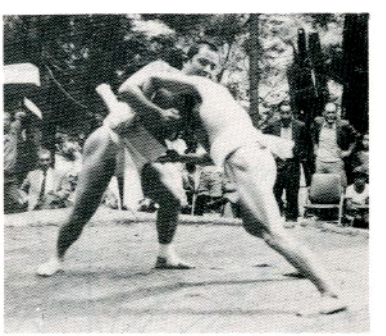



ジャンボマイタケ
重さがなんと5キロ

秋の味覚キノコ狩りのシーズンも終りをつげましたが、「その道の名人」といわれる武川巌さん（西野字酒垂）がジャンボマイタケを採り、近所の人たちを驚かせています。

このマイタケはヨコが六〇cm奥行四〇cmで重さがなんと五キロ。吸い物にすれば軽く五〇〇人前とか……。



みんなのひろば

身のまわりの明るい話題や、出来事、御意見、感想、写真、イラスト、「譲ります」「譲って下さい」、俳句、短歌などみなさんの投書をお待ちしています。

土地取引の届出



土地は、生活と生産活動の基盤として大切な資源です。

この土地の買占めや、地価の高騰をおさえ、乱開発などを防ぐため、「国土利用計画法」により、一定面積以上の土地を取引しようとするときは、知事に届出なければなりません。

一、届出の必要な土地取引

●面積
一ヘクタール以上

●取引の種類
売買、共有持分の譲渡、営業譲渡、譲渡担保、代物弁済交換、予約完結権または買戻権等の譲渡、地上権または賃借権の設定及び譲渡などで、一団地の土地について、契約により対価を得て行われる取引です。

二、届出の方法

●時期、契約をしようとする六週間前まで。

●届出者、譲受人、譲渡人の連名で届出。

●届出用紙、「土地売買等届出書」は役場にあります。

●届出先、県知事宛ですが役場が受付けします。

三、届出の処理

県は、現地の調査をすると共に、取引価格や利用目的を審査し、その取引が適当か否かをみます。

不適当と認められるときは、取引の中止または変更を届出者に勧告します。適当と認めたときは勧告しない旨文書で通知します。

四、取引の契約

県知事から、勧告しないことの通知があれば契約することができます。譲受人は、契約後「土地売買等契約状況報告書」を県知事宛提出しなければなりません。

五、利用現況の調査

土地が、買った目的のために利用されているかを調査します。

三年たっても利用されていない場合は「遊休土地」に指定され、その土地の今後の利用や、処分の計画を県知事に届出なければなりません。

なお詳しいことは、役場企画調整室でおたずねください。

村民意向調査結果

子供の遊び場や公園の整備を47%が母子センター継続運営望む

教育

12 保育所、幼稚園の利用は

満足	21%
ほぼ満足	28%
どちらともいえない	15%
やや不満	8%
不満	7%
無回答	21%

13 子供の遊び場や公園の整備状況は

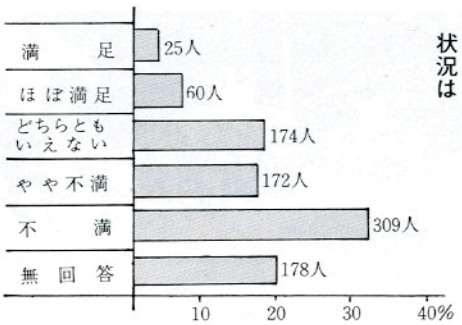

不満が34%、やや不満が19%で、合計すると53%の人が遊び場や公園の整備を望んでいる。

14 学校や附属施設の整備状況は

満足	10%
ほぼ満足	29%
どちらともいえない	22%
やや不満	12%
不満	12%
無回答	19%

15 学校給食については

満足	23%
ほぼ満足	31%
どちらともいえない	20%
やや不満	3%
不満	2%
無回答	21%

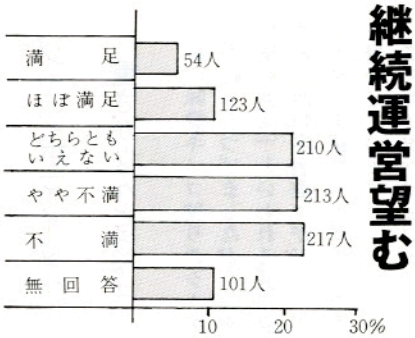

防災

16 消防施設の整備状況は

満足	16%
ほぼ満足	33%
どちらともいえない	18%
やや不満	12%
不満	8%
無回答	13%

17 洪水やガケくずれ等災害の安全性は

防災関係では、消防施設についてほぼ満足とされているが、災害対策等については不満度が高く、今後はこれらの整備が望まれます。

スポーツ・レジャー

18 テレビ画像の写り具合は

満足	4%
ほぼ満足	12%
どちらともいえない	31%
やや不満	16%
不満	20%
無回答	17%

19 スポーツ施設の整備状況は

満足	31%
ほぼ満足	36%
どちらともいえない	9%
やや不満	9%
不満	7%
無回答	8%

20 娯楽施設の状況は

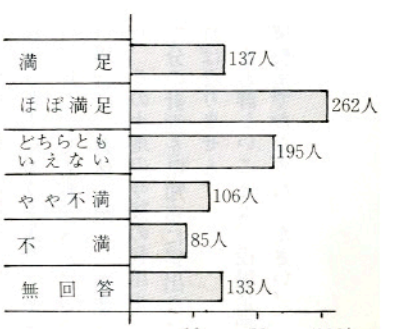

各設問の満足度

番号は各設問の番号

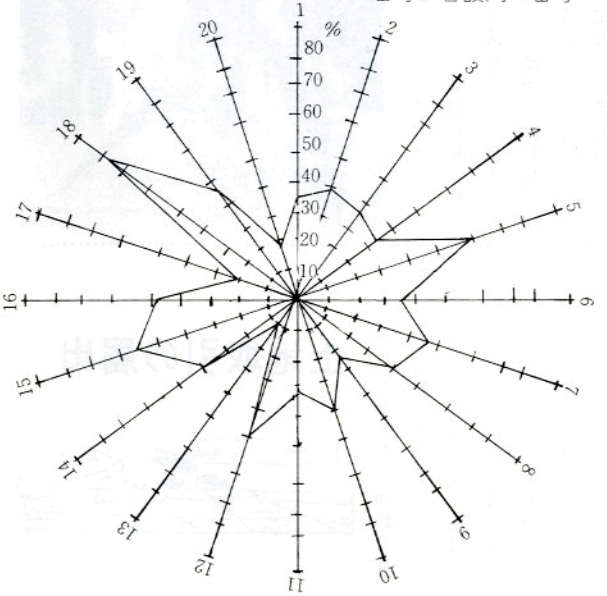

問6の1から20までの設問の中で満足、ほぼ満足と答えた人だけの合計を各設問ごとにグラフにしてみますと、図のような結果になりました。

この中で満足度が特に低いのは、「13子供の遊び場や公園の整備」で9%、次いで「20娯楽施設の整備」で16%、「17洪水やガケくずれ等災害の安全性」になっています。





問7　あなたやあなたの家族が、村または地区内に「こういう施設があれば」と思っているものがありますか。3つ以内を選んでください。

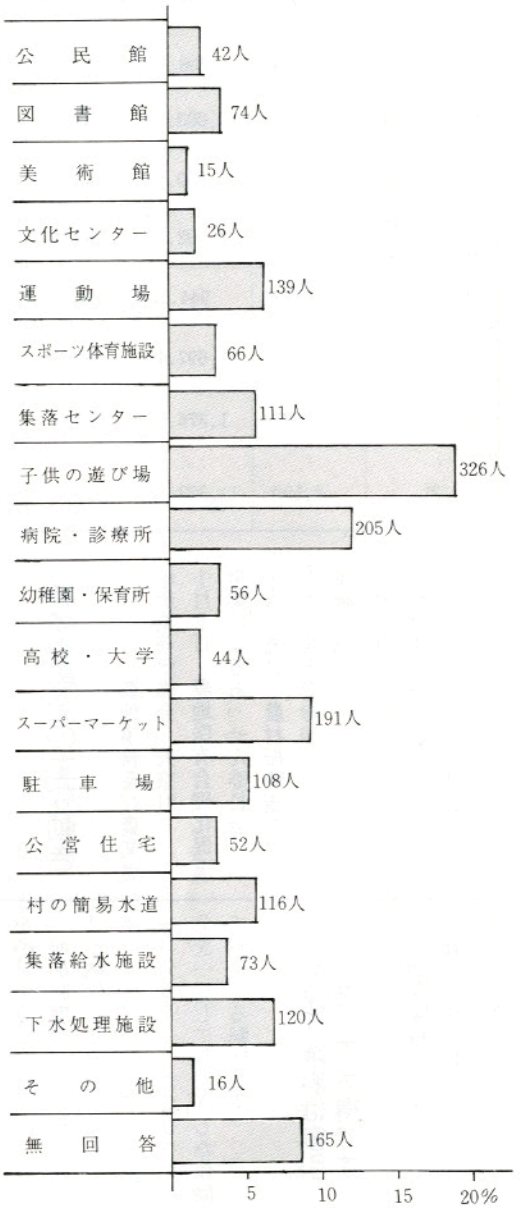

問8　出産のために、村の母子健康センターを利用される方は、極めて少ない状況にあります。このセンターの運営についてどう思いますか。

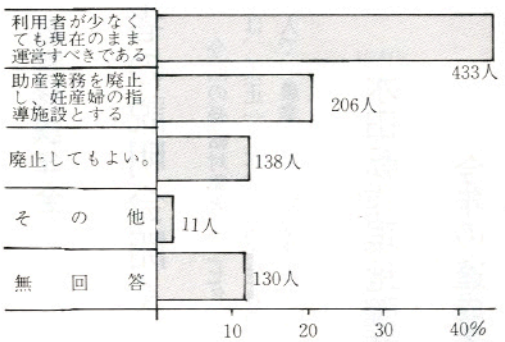

やはり、利用者が少なくとも継続運営を望む人が多く47%を占め、一方廃止してもよいが15%となっています。

その他の意見としては、村独自でなく、隣接町村と合併運営は出来ないか。施設、医師等の充実している医療機関に委託すべきなどが出されています。

問9　現在の役場庁舎は今から三〇年前に建築されたものですが、この庁舎の建て替えについてどう思いますか。

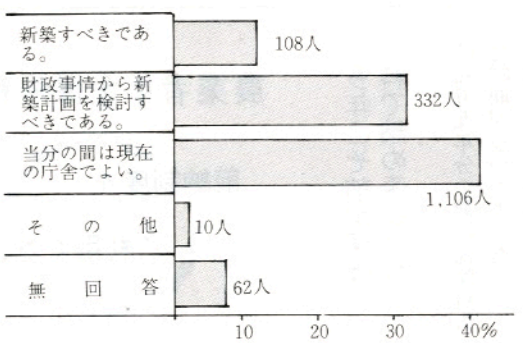

やはり今の財政状況からは、現在の庁舎でよいという意見が多く44%、新築計画を検討すべきが36%となっており、新築すべきはわずかに12%でした。

問10　村を発展させるために、なにが最も重要だと思いますか。

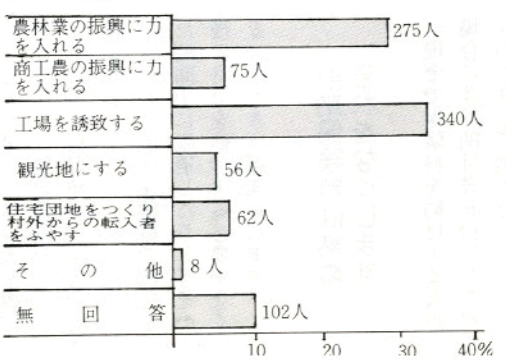

村を発展させるには「工場を誘致する」と答えている人が37%、「農林業の振興に力を入れる」が30%と他の項目より群を抜いています。



農委だより

農業者年金　経営移譲年金

受給対象者の説明会開く

一〇月二八日山村開発センターで、昭和五九年一月から昭和六〇年一二月までの間に農業者年金経営移譲年金裁定請求をされる方のため説明会が開催されました。

初めに村農業者年金協議会須藤英一会長のあいさつがあり、続いて農協、農業委員会の担当者から農業者年金のあらましと年金受給手続について詳細に説明がありました。

今回の受給対象者（三七名）は、大正一三年、一四年生れの人で、農業者年金制度発足から一三年と一四年目にあたり、今まで納めた保険料は、一三年目の方で四〇六、三二〇円で、今後一年間に六八四、一〇〇円の年金を六〇才から六五才までの五年間受給することになります。六五才からは、農業者老令年金と併せてこの額の$\frac{1}{6}$が支給されます。

水田転作現地確認終る

今年の達成率は133パーセント

昭和五八年度水田利用再編対策事業による水田転作現地確認は、去る九月三〇日に終了し、その結果は、転作目標面積八五ヘクタールの配分に対し、一一三ヘクタール余が実施され一三三%の達成率を示しました。

水田転作実施結果（大字別）

大字	目標面積	実施面積	転作率
	a	a	%
赤坂西野	1,424	1,708,04	119.94
西山	1,691	2,203.60	130.31
赤坂中野	897	1,290.67	143.88
赤坂東野 石井草	1,564	2,102.38	134.42
富田	814	944.52	116.03
渡瀬	1,125	1,697.40	150.88
青生野	985	1,376.57	139.75
計	8,500	11,323.18	133.21

農業委員会の主な動き

十月六日　農地事務及び農業者年金業務研修会　矢祭町
十月七日　農地保有合理化促進事業によるあっせん委員会
十月一五日　農村振興親善ソフトボール大会参加　赤坂西野区運動広場
十月一九日　農地転用許可申請地現地確認調査　村内
十月二〇日　第一〇回農業委員総会

農業者年金保険料

前納制度をご利用ください

今年こそ前納保険料で納めましょう

昭和五九年分の前納保険料の納付時期が近づきました。

農業者年金保険料は、原則として一月、四月、七月及び十月の各月末までに、前の三カ月分を納付することになっています。

前納制度は、この年4回に分けて納付する方法に代えて、毎年一二月三一日までに、翌年の一月分から一二月分までの一年分を一括して割引きした保険料で納付する制度です。

前納保険料は割引があってお得です

前納保険料（一年分）の額は、年五・五%の利率により計算された前納割引き控除額があるため、その分安くなり有利で便利です。

昭和五九年一月分から十二月分までの保険料の額は、通常保険料が月額六、一三〇円に特定保険料が四、三七〇円に改定されます。このため、昭和五九年の一年間の保険料は通常保険料で七三、五六〇円に特定保険料で五二、四四〇円になりますが、有利な前納割引きで計算された前納保険料の額は、通常保険料で、七一、四七〇円（割引額二、〇九〇円）、特定保険料で五〇、九五〇円（割引額一、四九〇円）になります。

もしも、前納保険料で納付した期間中に脱退したりしてその後の月分を納付する必要がなくなったときは返還されます。

前納保険料は納め忘れをなくします

現金で保険料を納付する人の場合には、納付書を紛失したり、うっかりして納め忘れたりすることがあります。保険料を〝うっかりして納め忘れていた〟ため老後の生活保障となる年金を受けられなくなったら大変です。前納制度を活用すれば、この〝納め忘れ〟を防止できます。

公民館だより

成人式の参加申し込み
12月15日まで

第三六回鮫川村成人式は、昭和五九年一月一五日に挙行します。

ついては、村外居住者で式に参加を希望される方は次によりお申し込みください。

なお、村内に居住されている方は申し込みの必要ありません

記

一、**対象者**　昭和三八年四月二日から昭和三九年四月一日までに生まれた者

二、**申し込み期限**　昭和五八年一二月一五日

三、**申し込み先**　鮫川村山村開発センター

四、**申し込み事項**
①氏名　②生年月日　③父（母）名　④続柄　⑤父（母）住所　⑥成人者現住所

◆感想文募集◆

村では、成人される皆さんの感想文を募集します。市販の四〇〇字詰原稿用紙二枚程度に成人の感想を記載して一二月一五日までに鮫川村山村開発センターまでお寄せください。



これは昨年の成人式

社会学級
史跡・名勝地めぐり

一〇月の社会学級は「史跡・名勝地めぐり」で、中央学級と青生野学級が初めていっしょになり、合同講座として開かれました。

二六日はひさしぶりの好天にめぐまれ、参加者八七名は二台のバスに分乗し、霊山県立自然公園・県立霞ケ城公園へ向かいました。

霊場跡であり、また南北朝時代の史跡である霊山は、全山紅葉して見事な景観でした。

さらに苔むした石垣や城門がその悲史を語る二本松城址では少年隊の昔をしのぶ「菊人形」を鑑賞して帰路につきました。

この日は学級生同志のにぎやかな懇談の続くなかで、すばらしい思い出の一日になったことでしょう。



観菊を楽しむみなさん

盆栽展

今年の文化祭の一環として、鮫川村盆栽愛好会連合会（会長前田正男）主催による「盆栽展」は、一〇月二五日から一〇月二七日までの三日間、山村開発センターを会場に開催され、愛好者のみごとな盆栽九五点が出品展示され、多数の参観者でにぎわいました。

入賞者は次のとおりです。

▽大竹茂（鮫川村長賞）▽鈴木昭二（鮫川村農業協同組合長賞）▽高木正美（鮫川村商工会長賞）▽蛭田一（福島民友新聞社賞）▽添田勇夫▽岡部晃▽水野真▽藤田弘海▽近藤陸男▽鈴木幸男▽鈴木作兵衛▽阿久津文男▽寺島正利▽矢吹考之助



丹精込めた盆栽に見入る愛好者

新郎新婦紹介

一〇月に山村開発センターで公民館方式の結婚式を挙げ、新しい人生をスタートされたカップルは次のとおりです。

おめでとうございます。

新郎　浅見　千弘（矢祭町、希香、二男）
新婦　松崎　幸子（岩野草、清次、長女）
媒妁人　菊池義衛　様　マサエ　様

新郎　藤田　孝夫（本　坂、一夫、二男）
新婦　水野ひろ子（伏木田、成男、二女）
媒妁人　須藤英一　様　美代子　様

新郎　蛭田　一郎（田野上、一三、長男）
新婦　白坂　由美（矢祭町、代一、三女）
媒妁人　金沢　一　様　たね　様

新郎　鈴木　英光（大　塩、英亮、長男）
新婦　宗田美智子（巡ケ作、悦次、三女）
媒妁人　生方利夫　様　スミ　様

新郎　国島　賢一（反　田、紀元、長男）
新婦　ビオレタ　ベルナルド（フィリピン　アルフレット長女）
媒妁人　鷲野谷武志　様　リツ子　様



新鮫川30景



▶こうこうとどろく水しぶきの越虫滝

(13) 越虫の滝（こえむしのたき）

大字渡瀬字越虫地内。国道289号線を越虫より丸谷地にぬける中間地点の右下に、古木の雑木林につつまれた越虫の滝があります。

渡瀬川の清流が、およそ5メートルの岩場を直に落ちる音はすさまじい。

この滝の南側に妙見山があります。村内第3位の標高740メートルをほこる山頂よりの眺望は、那須、吾妻、八溝、阿武隈の各連山が可能であります。

(14) 長坂ライン（ながさか）

官沢地蔵の枝垂桜から長坂峠を経て、落合にいたる峠越えの道筋を長坂ラインとしました。

峠からの眺望も良く、南に阿武隈南部の山々、東に古殿田口方面、さらに北へ西山の展望がひろがり、本村峠道の代表。

また、落合には、楓、欅、藤など古木が繁り、野仏も数体安置され、下を落合川の渓流が、さらさらと流れます。

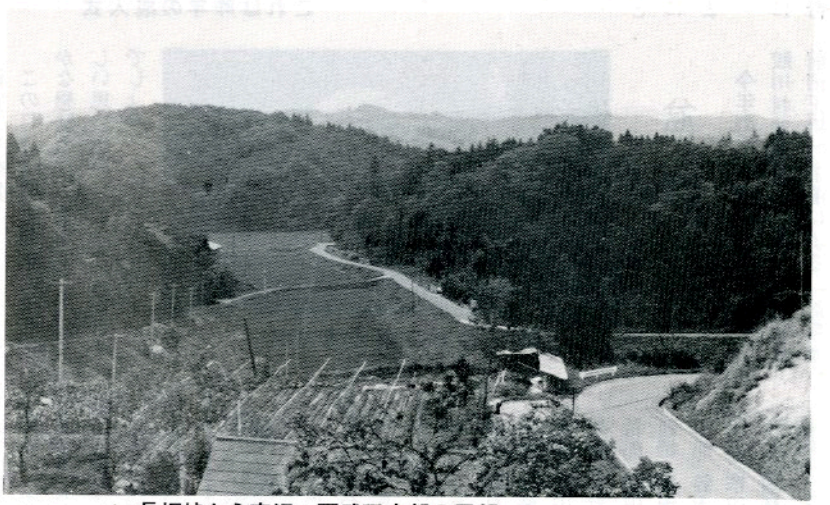

▲長坂峠から官沢・阿武隈南部の展望

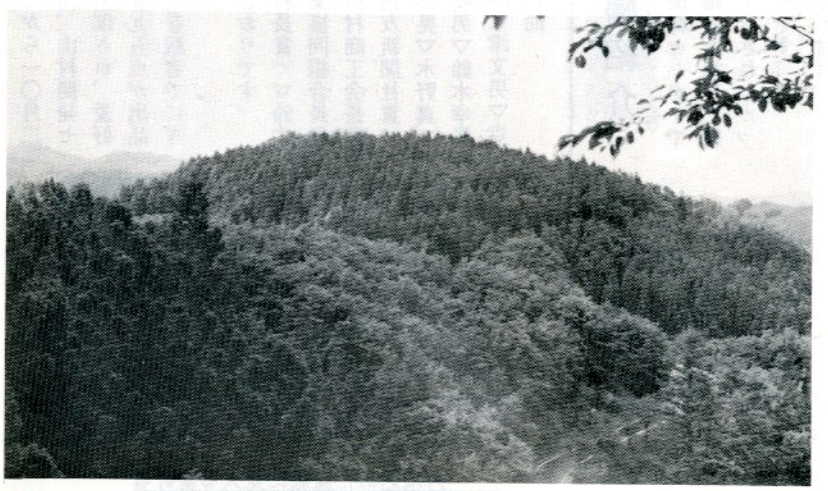

▲鮫川中学校より館山全景

(15) 赤坂館（あかさかだて）

赤坂中野字館山。天文4年(1535)に赤坂尾張守常道が構築しました。別名太田城。

慶長5年（1600）の廃館まで（2代の常貞のとき）65年間居城していました。

山頂に平場（7畝歩）と土塁があり、数段の段築が残っています。遠くからその姿はみれませんが館山林道に足を踏み入れるとその偉容が確認できます。

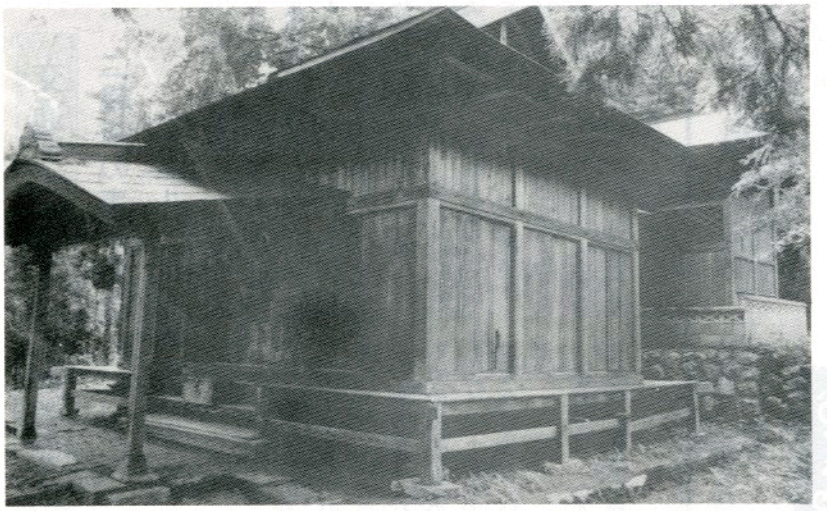

▲ 明治14年に再建された熊野神社

(16) 熊野神社（くまのじんじゃ）

大字赤坂西野字名下地内に鎮座する本村きっての神社です。

天文12年（1543）に紀州熊野権現御分霊を酒垂地内に奉祀したのち、永禄元年（1558）現在地に移転されました。

現在の拝殿は明治14年建立。

境内には数本の老杉が聳え、うっそうたる杜は歴史の重みをかたりかけています。

また、秋の祭礼（10月１日）には地元青年により相撲が奉納されます。

(17) 天狗橋（てんぐばし）

鮫川の上流、赤坂東野字蕨の草地内。長さ7.9メートル、幅４メートルあまりの自然の大石橋が清流に架けられている姿は奇観であります。

天狗の仕業による架橋と昔から語り伝えられるところから、天狗橋といわれています。

うっそうたる古木が原始林のごとく林立し、また苔むす奇岩を純白の水しぶきをあげて流れ落るさまはことによく、春、秋の景またよし。



▲ 天狗の仕業による架橋と伝わる天狗橋



▲ 矢先山から弓張峠をのぞむ

(18) 弓張峠（ゆみはりとうげ）

大字石井草字小名沢・遠ケ竜から唐露にぬける間の峠で弓張木ともいう。ここからの眺望は無理ですが、南東に聳える矢先山（３等３角点）からの眺望は絶景。西方に那須連峯をのぞみ、東方に阿武隈の山々を見渡す。

御来光、夕映えとみごたえのある大自然美が満喫できます。

交通死亡事故多発警報発令中

二輪車の事故防止
交通ルールに従った正しい運転を

昨年、交通事故で亡くなった人のおよそ五人に一人は、二輪車乗車中の事故によるものでした。なかでも、ミニバイク（第一種原動機付自転車）による事故死者の増加が目立ちます。

自動二輪車やミニバイクなどの二輪車は、四輪自動車に比べて不安定なうえ、いわば裸同然。ひとつ間違うと命とりになりかねません。それだけに、交通ルールにのっとった正しい運転を常に心がけたいものです。

ヘルメットはこんなものが最適です

二輪車乗車中の死亡事故を見ると、死亡原因の六五パーセントが頭部を強く打ったことによるものです。このことからも、ヘルメットをかぶらないことがどんなに恐ろしいかが分かります。

それでは、ヘルメットを選ぶときの注意点を検討してみましょう。

①「S」か「SG」マークの付いたもの
②かぶって重くなく、圧迫感のないもの
③目立つ色のもの
④ひさしがとれるもの

このほかの注意点として、過去に一度でも大きな衝撃を受けたものや、二年以上使ったものは避けたほうがよいでしょう。

世帯更生資金をご利用ください

低所得世帯や身体障害者世帯に対し、生業を行うときの生業資金や世帯主または家族が入院した場合等の療養資金、または住宅の改修費、住宅が災害をうけた場合の災害援護資金など、なお、子どもさんが高校以上に入学した場合の修学資金（無利子）などを低利で貸付ける「世帯更生資金」の貸付制度があります。

資金が必要で、他から融資を受けられない方など融資を希望する方は、地域の民生委員または村社会福祉協議会に相談してください。

巡回児童相談会のお知らせ

児童を心身とも健かに育成することを目的として、巡回児童相談会が実施されます。ご希望の方は、一一月二一日までに住民課にお申込みください。

一、日時　十二月七日、午前一〇時から午後三時
二、場所　東白川福祉事務所
三、相談内容は次のとおりです
㈠　養護関係について
㈡　心身障害関係について
㈢　非行関係について
㈣　健全育成関係について

おわびと訂正

一〇月号の「おめでた」欄中、次のとおり誤りがありましたので、おわびして訂正いたします。

㊙下　木之内　公　父木之内　清
㊟下　木之内　公　父木之内茂雄

おめでた

九月
余所内　関根　麗香　父関根正二
仁田　緑川　諭　父緑川一良
遠ケ竜　森　豪　父森　仁一

十月
余所内　関根　悟　父関根勝久
青生野　鈴木　晶子　父鈴木清孝
西野内　関根　務　父関根　正
木戸沢　鈴木　沙佳　父鈴木良一
石井　中川西吉栄　父中川西吉男
青生野　金田　功一　父金田十一
芦ノ草　窪木　香　父窪木　一

おくやみ

十月　年齢世帯主
木之根　津田　フヨ87歳津田彰夫
石井　中川西マツヨ81歳中川西吉正

心配ごと相談
11月25日（金）
午前一〇時～午後二時
山村開発センター

休日の在宅当番医

月日(曜)	当番医院 棚倉町	塙町	矢祭町
11月13日(日)	藤田	中島	
20日(日)	勝田	車田	
23日(水)	菅原	根本	
27日(日)	薄葉	厚生病院	
12月4日(日)	大木		慈泉堂
11日(日)	診療所	石川	

ゴミの収集日

収集コース	種別	11月	12月
江竜田～中野町～中山～田尻～彦次郎～反田～前沼～広畑～湯ノ田（可のみ）～役場～農協ストアー～保育所コース	可燃物	14.17.21 24.28	1.5.8.12.15 19.22.26
	不燃物	25	9.23
新宿橋～農協倉庫～給食センター～道少田～大塩～宿ノ入コース	可燃物	15.17.22 24.29	1.6.8.13.15 20.22.27
	不燃物	25	9.23
鮫中～真坂～寅卯平～茅～酒垂～滑石～折戸～水口～官沢コース	不燃物	24	8.22
越虫～青生野～葉貫～戸草～蕨の草～湯ノ田～中沢コース	不燃物	—	7.21
石井草～前田～鬼越～戸倉～菅田～沼野沢～岩野草～薄ケ久保コース	不燃物	—	2
官代～楢久保～遠ケ竜～内ケ竜コース	不燃物	25	9.23

※　休日は、可燃物・不燃物を出さないで下さい。
※　ゴミは、収集日の朝に出して下さい。