広報
さめがわ

昭和58年
8月号
No. 356
編集兼発行
鮫川村役場
塙町佐藤印刷所

わがうるわしきふる郷を見よう…文化財教室



鮫川村には6小学校があり、子供さんたちは村全体の姿を見る機会が少いので、夏休みの一日を利用して村内各地域の自然や文化をたずね、理解と親愛の心を育てようとするのが公民館主催の文化財教室です。

今年は各小学校から102名の子供さんが参加しまた先生方も進んで参加されました。

スクールバス3台に分乗した一行は、西山水野家書院を手初めに切石観音、江竜田の滝、救荒修祭の碑を廻り、鹿角平乾草供給センターの広大な草原を眺めて希望の胸をふくらませ、天狗橋伝説の秘境に心を冷やし、富田薬師堂で古い文化財に触れるなど、思い出に残る一日をおくりました。

7月21日～8月20日　夏の交通事故防止県民総ぐるみ運動
8月1日～31日　シートベルト着用推進月間
8月30日～9月5日　防災週間

今月の人口

（8月1日現在）

		前月比
人口	5,566	(－4)
男	2,759	(－2)
女	2,807	(－2)
世帯	1,131	(－4)

消防技術の向上をめざし
悪天候の中で大活躍！

村主催の消防操法競技会は七月三日、雨が降る悪天候のなか農業者トレーニングセンター前庭で行われました。

ポンプ車の部に三チーム、小型ポンプの部に七チームの選手五〇余名と、各分団の幹部が参加しました。

競技会では、操作の正確さとスピードを競い、その結果は次のとおりでした。

◇小型ポンプの部
優勝　第七分団（青生野）
第二位　第三分団（西　山）
第三位　第一分団（中　野）

なお、ポンプ車の部第一分団と小型ポンプの部第七分団は八月五日、塙町で開催される県消防操法競技白河地方大会に、村代表として出場します。


雨の中行れわたポンプ操法競技

村政のあゆみ (4)

出穂開花期の高温と管理に期待

村長　石田卯子八

異常気象も三年四年と続けば人々のうけとめ方も平常化してくると思いますが、農業者、農村にとっては直接経済や生活に大きくかかわってくる重要な課題でありますから、十分科学的合理的な対応が必要であることはいうまでもありません。

今年の春以降の気象特に気温の経過を見ると、六月初めまでは概ね平年並で水稲の活着も良好かと思われましたが六月中旬から気温が上らず、平年より2℃前後低く初期生育が抑制されました。

七月に入ると低温の傾向は一層はげしく、平年では21℃～23℃程度に上る時期に、17℃台の毎日が続き、これが水稲では草丈の短小、茎葉の軟弱分蘖遅延などに現われたわけであります。

七月中旬の後半旬にようやく21.7℃に上り、平年との差0.9℃まで追い上げた形になりました。

これから幼穂形成、出穂開花と一番重要な収量決定因子となる時期に入るのでこの気温上昇傾向が継続して、暑い八月になることを心から祈るばかりであります。

ここ数年続く気象異変の原因をメキシコのエルチチョン火山が噴き上げた火山灰の硫酸性微粒子が偏西風に乗って、成層圏から北半球全体を覆っているためと説く外国の学者もあり、南米ペルー沖の海水温度が異常に高くなるエルニーニョ現象が北半球の低温や、南半球空前の大旱ばつと深い関連があるという説もあります。

気象庁の最近の発表でも、今年の夏は北冷西暑型になりそうだとしております。

しかし原因の如何は問わず、気象に対する直接的な人間の支配が行われない現在の段階では、作物の栽培管理の技法によって対応するより他はないのであります。

冷害の元凶である低温の影響を可能な限り阻止するキメ細かな技術、軟弱な作物を病害から守る管理など、英知をあつめ努力の限りをつくして対処することが必要であります。

これまでの経過で見る限り今年の北冷現象は緯度の高さによって較差が大きく、作物も成育遅延以外の障害をあまりうけていないので、これからの出穂開花期を前にして気温の上昇、長い梅雨明けのもたらす高温と、周到な栽培管理が、遅延回復とその後の成長成熟に大きな効果を発揮することを切に希うものであります。（七月二五日記）

サミット

言葉の履歴書

サミット・トーク（頂上会談）の略で一般的には二か国以上の最高首脳が重要な問題で会談することをいいます。

一九四三年一一月にルーズベルト（米）、スターリン（ソ）、チャーチル（英）の三巨頭がイランの首都テヘランに集まって第二次世界大戦の処理について話し合ったのが、頂上会談の最初とされています。

最近は毎年一回開かれる先進国首脳会議のことをサミットと呼ぶのが定着しました。同会議は石油危機後の世界経済再建を討議するためフランスのジスカールデスタン大統領（当時）の提唱で、一九七五年一一月、パリ郊外のランブイエ城で第一回が開かれました。

以後サンファン（米）、ロンドン（英）、ボン（西独）、東京、ベネチア（伊）、オタワ（加）ベルサイユ（仏）で開催され、今年は五月末に米国ウイリアムズバーグで九回目を開催しました。

最初は日本など六か国でしたが、第二回からカナダ、第三回からEC代表も参加しています。

地籍調査

来年度から事業に着手

初年度には一〇〇haを予定

役場や登記所にある字限図（あざぎりず）は、明治の初めに作られたもので、現地との食い違いが多く「誰の土地の隣に誰の土地がある」という程度のことしかわかりません。

地籍調査は、このような字限図を、正確な地図につくりかえることです。国土調査法によって実施されるので、一般に国調（こくちょう）といわれています。

●地籍調査は、皆さんの大切な土地を守ります。

地籍調査では、最新の測量技術と一筆ごとの精密な調査によって、新らしく正確な地図（地籍図）と帳簿（地籍簿）をつくり土地の正しい位置、境界、地番地目、面積、区画をはっきりさせることができます。

その結果、登記簿の表示を正しいものに書きかえることができ同時に地籍図は字限図にかわり登記所の備えつけの地図として保存されます。

●地籍調査の計画

村では、来年度からの事業開始を予定し、準備を進めていますが、初年度は約一〇〇ヘクタール程度を実施し、以後は毎年三〇〇～五〇〇ヘクタール程度を実施する計画です。

村の総面積は、三、二〇ヘクタールあり、そのうち地籍調査対象面積は、国有林野と圃場整備実施済の面積を除き、約八、〇〇〇ヘクタールが事業対象面積になるので、完了までには長い年月がかかります。



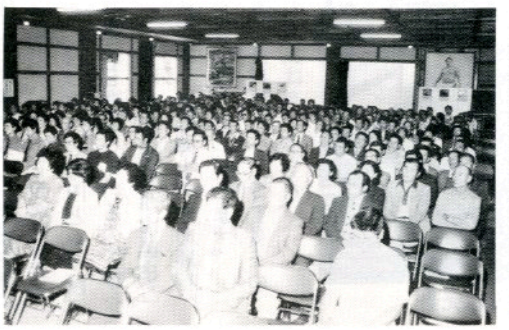



交通事故絶滅を誓う

――非常事態宣言東白川大会――

「交通死亡事故多発非常事態宣言東白川大会」が、七月二日午前一〇時半から棚倉町中央公民館で開かれ、交通関係者約四〇〇名が出席し、交通事故絶滅を誓いました。

非常事態宣言東白川大会で交通安全推進の提言を行う高坂光子さん（左）と、交通事故絶滅を誓う交通関係者の皆さん

棚倉警察署管内の交通事故による死者は、一月一日に県内第一号が塙町で発生したのをはじめとし、棚倉町で二名、塙町で二名、矢祭町で二名と、六月三〇日現在で前年同数の六名となる非常事態となりました。

このため、これ以上東白川地方からは交通事故の犠牲者を出さないように東白川四町村の交通対策協議会、交通安全協会棚倉支部、安全運転管理者協会、棚倉警察署の主催で開かれたものです。

高坂光子さん（鮫川分校）が
交通安全推進に提言

本村からは交通安全協会、安全運転管理者協会、交通安全母の会など関係者約六〇名が出席して大会を盛り上げ、また交通安全推進の提言では、東白農商高校鮫川分校三年の高坂光子さんが、「高校生として訴える」と題した事故防止の提言を行ない出席者に感銘を与えました。



急ピッチで工事が進むゲートボール場

ゲートボール場

造成工事急ピッチ

さぎり荘ゲートボール場の造成工事は、東白リースが請負って八月二五日完成をめざして工事を進めています。

ゲートボール場は、地権者のご協力により用地は借受けて三面造成の計画です。

専用のゲートボール場は、郡内では初めて造成されるものです。

心配される生活路線バス

存続か廃止かの選択は 私たちの利用がカギ

五路線で四、一〇〇万円の赤字

村内を走る路線バス（国鉄を除く五路線）は、公共輸送機関として大きな役割を果たしていますが、すべて赤字経営で、五七年度は国、県、町村合わせて約四、一一七万円という巨額の補助金を支出し、路線バスの運行を維持しているのです。

しかし、このうち第三種路線の「石川・鮫川線（西山経由）」と「塙・鮫川線」の二路線が、利用者の大幅減少のため運行維持が困難となり、廃止か存続かの窮地に立っています。

このまま生活路線バスを存続させるには「一人でも多くのバス利用を」という以外に解決の方法はありません。



▲運行されているバス内は、いつもこんな光景

乗車密度とは…

乗車密度とは、運行系統ごとに一キロ当たり平均何人バスに乗っているかを示すもので、バスに人が乗っていた距離の合計を運行距離で除したもの。

増え続ける赤字路線

通勤、通学、通院などに利用されている路線バスは、私たちの生活にはなくてはならないものとなっていますが、マイカーなどの普及で乗客は減少する一方で、バス会社もその対策に困り切っている現状です。

「一人でも多くの利用を」と懸命の努力が続けられていますが、赤字路線は増えるばかりで全国各地で廃止せざるを得ない路線が毎年出ています。

三年限りで 補助制度を廃止

赤字路線の維持対策には、バス会社の経営努力と合わせ、国、県市町村の補助金で運行が継続

村の最高齢者 鈴木ツルさん(102歳)から

ミニぞうり作りを習う

赤坂西野地区高齢者活動推進会（会長須藤栄恭）では、七月一五日、村の最高齢者鈴木ツルさん（一〇二歳）＝赤坂西野字浅屋敷＝を講師に、ミニぞうり作りの講習会を開きました。

赤坂西野地区は、昨年六月に農村高齢者生きがい対策特別事業の対象地域に指定され、創作品展示コンクールや世代間交流会、花いっぱい運動など「生きがいのある暮らしと友達づくり」を目標に活動を続けています。

この日開かれた講習会は、高齢者が持っている蓄積技能を活用し、地域産業の開発に努めようと開かれたもので、会員約二〇名が蓄積技能登録者（ミニぞうり）のツルさんから手ほどきを受けました。

五月二五日に満一〇二歳の誕生日を迎えられたツルさんは、今も至って健康で、ミニぞうりを作る手の器用さに受講者たちも感心していました。

この蓄積技能登録者による講習会はこれからも行われ、八月には「つる細工」、一一月に「しめなわ作り」、一二月に「そばうち」、一月に「民芸品（お手玉ほか）作り」などが予定されています。



▲鈴木ツルさん（前列左）に、ミニぞうり作りの手ほどきを受ける西野地区の皆さん

されてきました。

しかし、この補助金制度も、五五年に一部改正され、乗車密度の低い第三種路線については、三年を限度に国の補助金が打ち切られることになりました。

国の補助金が打ち切られると、村の補助にも限度があり、バスの運行は困難で廃止せざるを得ないことになります。

路線バスが廃止になると、直接困るのは、常時利用している通勤、通学者などの皆さんです。

こうした事態を防ぐためには、「もっとバスを利用する!!」以外に対策はありません。

心配される石川線、塩線

五七年度の生活路線維持費補助金は別表のとおりで、第二種路線三、第三種路線二の五路線に、国、県、町村を合わせて約四、一一七万円を補助しており、このうち村では約八〇三万円を負担しています。

これらの路線は、いずれも乗車密度が低く、前年度と比較すると、〇・五人から一・四人の減少となっています。特に乗車密度が五人以下の第三種路線「石川・鮫川線（西山経由）」と「塙・鮫川線」については、廃止か存続かを迫られている厳しい状況にあります。

利用者の少ないバス路線を存続させていくには、地域の皆さんにバスを利用していただく以外に方法はありません。バスを積極的に利用されるよう皆様のご協力をおねがいします。



生活路線の分類

国はバス事業が維持されるように赤字路線の補助制度を定めており、この中でバス路線を次のように分類しています。

◇第１種路線（補助対象外）

平均乗車密度が15人を超える路線、または１日の運行回数が10回を超え、平均乗車密度が５人以上15人以下の路線。

◇第２種路線（補助対象）

１日の運行回数が10回以内で、平均乗車密度が５人以上15人以下の路線。

◇第３種路線（補助対象）

平均乗車密度が５人以下の路線。（この３種路線になると、３年限りで補助金が打ち切られる。）

生活路線バスの状況（57年度）

路線区分	運行系統名 起点	経過地	終点	運行回数（回）	乗車密度（人）	補助額（円）	うち鮫川村補助分
第２種	石川駅前	八幡下	湯の田温泉	3.5	5.8	8,486,484	679,471
	石川営業所	塩の沢	西山小学校	3	5.8	3,555,923	117,900
	祖父母	浅川駅前	湯の田湯泉	4	5.4	12,395,803	1,601,940
第３種	石川営業所	西山	湯の田湯泉	2	4.8	6,364,549	2,012,789
	塙駅前	渡瀬	道少田	4	4.6	10,366,220	3,617,811
計	—	—	—	—	—	41,168,979	8,029,911

※ 補助額はバス事業所の損失額と同額

予防接種の知識

BCG（最終回）

小学校に入学した子供が、最初に受ける予防接種はBCGです。

BCGの接種は、体内に結核菌に対する免疫をつくるために行われるもので、自然感染を受けても発病の危険性は非常に少なくなります。結核は、年々減ってはいますが、最近でも、乳幼児の結核はまだかなり発生しており、病後の経過もよくないので、油断は禁物です。

接種を受けるのは、四歳までに一回、小学一年生で一回、中学一年生で一回、それぞれツベルクリン反応検査によって陰性と判定された人が対象となります。

ことに第一回の接種は、なるべく乳児期に受けたほうがよいため、三か月検診や九か月検診などを利用して接種しています。また、家族内に結核患者がいるときは、できれば産院にいる間に受けるとよいでしょう。

BCGは副作用もほとんどなく、いつでも安心して受けられる予防接種ですが、接種時は次のような点に注意しましょう。

◆子供が健康で体の調子のよいときに受けましょう

◆体や肌着を清潔にしておきましょう

◆接種を受けた日は入浴を避けましょう

以上の三点はすべての予防接種に共通することです。

また、BCG接種に限ってみますと、外傷などができたとき、傷口にケロイドのできやすい人はBCG接種をやめたほうがよい場合がありますので、医師に相談してください。

BCG接種を受けた人は、翌年ツベルクリン検査を受けて、陽転しているかどうかを確めておきましょう。



一回目はなるべく乳児期に

トラブルに巻き込まれないために

賢い消費者になろう！

― 消費者グループ・リーダー研修会から ―



▲賢こい消費者になるため、生活改善グループの指導者の皆さんが、リーダー研修会で熱心に勉強されました。

申し込みは慎重に

本当にその商品が必要かどうかを十分に考えてから、申し込みをするようにしましょう。

クーリング・オフ制度が認められています

訪問販売で契約が成立した後でも、一定の条件の下で書面により売買契約の解除などができるクーリング・オフ制度があります。

クーリング・オフ期間とは、冷静になって考える期間のことで、訪問販売の場合は、契約書を渡された日を含めて四日間。この期間内であれば、書類で通知することによって、無条件で契約の解除等ができます。

書面ははがきでも差し支えありませんが、内容証明郵便や配達証明郵便で出すと、より確実です。また、消印が契約の日から四日以内であれば有効です。

ただし、代金を全額支払うと、クーリング・オフ期間内であっても契約が解除できませんので注意しましょう。

訪問販売は、主として「訪問販売に関する法律」で、商取引に関するトラブルが起こらないよう営業方法などが規制されています。一方、消費者を保護するために、一定の条件の下に売買契約の解除などができる制度（クーリング・オフ制度）が特別に認められています。しかし、セールスマンの勧誘方法が誇大・強引であることなどから生じるトラブルは後を絶ちません。

消費者の方は、トラブルに巻き込まれないために、訪問販売を利用するときは次のような点に注意しましょう。

販売業者は氏名・商品の種類などを明示しなければなりません

訪問販売をするとき、販売業者は氏名・商品の種類などを明示しなければなりません。また、契約が成立したときは、契約書面を交付しなければならないことになっています。よく読んで契約の内容を確認しましょう。

氏名を名乗らなかったり、契約書を交付しないような業者は要注意です。

新型ネズミ講にご注意

最近、東北各県で「一万円出資するだけで、すぐに一、〇〇〇万円が手に入る」というふれこみで加入を勧誘する新型ネズミ講（無限連鎖講）が発生し、今後さらに広がることが予想されています。

この新型ネズミ講は、「幸福のランナー」と称するもので、加入者に渡される説明書の中に「このシステムは法律に違反しません」と明記してあるため、一般の消費者が意識しないままに加入を勧誘するという法律違反を起こしてしまう可能性があります。

無限連鎖講に関する行為は、「無限連鎖講の防止に関する法律」によって禁止されており、開設者、運営者ばかりではなく、加入を勧誘した者についても罰金が科されることになっています。

また、このような制度は、最後は必ず破たんするもので、加入者の大部分の者に経済的損失を与えるものですから、勧誘にのらないよう注意しましょう。

公共事業入札情報

単位：千円

入札月日	工事名	落札額	落札者
7／15	村道岫長・塩倉線凍雪害防止工事	千円 12,780	鈴五建設工業（浅川町）
	西山小学校教職員住宅建築工事	5,800	鈴木建築設計（鮫川村）
	山村開発センター一部改造工事	950	姪美工務店（鮫川村）
7／11	さぎり荘ゲートボール場造成工事	2,950	東白リース（鮫川村）
7／28	林道関口・鹿角平線開設工事	4,800	山本組（塙町）
	林道塩倉支線開設工事	4,500	森重機工業（鮫川村）
	村道石井草・遠ケ竜線舗装工事	4,600	藤田建設工業（棚倉町）
	村道寅卯平・富田線舗装工事	3,300	藤田建設工業（棚倉町）
	林道岩野草・水口線安全施設工事	1,300	小松重機工業（鮫川村）
	西山林研グループ研修広場造成工事	14,000	藤田組（棚倉町）

農委だより

目で見る農業者年金

経営移譲年金を受給するには次のことを知っていてください

父子間の経営移譲の場合







貸付農地等のある場合

○基準日前に貸付している農地等は経営移譲する時は処分しなくともよい
○ただし、年金受給中に小作地が返され、その農地等を耕作すると、年金が支給停止となるので注意して下さい

農地等の所有状況

田 2.4ha（うち40アール貸付）畑40アール
計 2.8ha（2.4ha経営地）
うち、田40アールを小作させている（昭和50年10月よりで農地法の許可を得ている）







農業従事期間
3年以上
（Ⓐ＋Ⓑ）

引き続き6ヶ月以上 Ⓑ
住所を移して会社勤め等していた期間
2年6ヶ月以上農業に従事 Ⓐ

Uターン後継者が経営移譲の相手方となるためには！

同一世帯員で農業従事期間が経営移譲を受けた時に引き続き6か月以上あって過去における最も長い農業従事期間とを合算して3年以上となり、加えて経営移譲を受けた時に国民年金に加入していること



還流後継者〈Uターン後継者〉への移譲の場合

みんなの相談室

問 農地法の許可を受けずに借りて耕作している農地は耕作権を主張できますか。

答 耕作権とは、一般的に農業者が農地を耕作することについての正当な権原を総称したものといわれています。法律の上で耕作権という特定した権利を定めてはいませんが、所有権、地上権、永小作権、賃貸借による権利等具体的な権原に基づいて主張することができる権利ということができます。

農地の賃借権は農地法の規定により農業委員会または知事の許可を受けなければ、その効力は生じないわけです。従って農業委員会または知事の許可を受けていない賃借権は法律上有効なものとは認められず、これに基づく耕作権を主張することはできないことになります。地主から農地の引渡しを求められたときは、これを拒否することができないと解されています。

公民館だより

楽しかった文化財教室
102名が参加

七月二八日村内の小学四、五六年生を対象に文化財教室を開催しました。

今回はいままで最高の一〇二名の参加者があり、はじめに鈴木公民館長から文化財教室の目的が説明され、石田村長、矢部教育長から文化財をとおしてうるわしきふる郷を学ぶようお話がありました。

まず「ふるさとの文化財」スライドを鑑賞し、村内の県指定、村指定の文化財などをスクールバスで見学して、楽しい夏休みの一日を過ごしました。



ここで昔の殿様が休憩された — 水野家書院



阿武隈山系唯一の立派な薬師如来像はここに



凶作で鹿の群が出てきたと記された救荒の石碑

実地踏査
三角点をたずねて

吉田　喜雄

昔から藩有林で有名な殿山の三角点をたずねる。

海抜六二八・五米の頂上の三角点は白ミカゲ石の二等三角点、地上より約一〇センチ位頭を出して埋設されている。

この三角点と墓地石、蝶姿山（チョウスガヤマ）（大塩）の三角点を結んだものそれから殿山と荻ノ沢地内の山より約二〇米位はなれた地点浅川町松ノ入地内の山、この山頂にも白ミカゲ石の三等三角点が地上より約一八センチ頭を出して埋設されている、殿山の三角点よりこの三角点を結んだもの。

この殿山の名の起りは亀ケ城主初代の丹羽宰相左京太夫長重公からの藩有林で、殿様の御用林で殿山と俗に呼んでいる。寛永二年六月（一六四五年）亀ケ城築城の時、この山より御用材を運んだと言う。御用林で民間の出入は禁じられていた。ところが当時石神村の住人がこのいかめしい山に入り木を盗伐したと言う。ところが常に仲の悪い住人がこの盗伐を藩の奉行所へお告げになったという。早速役人様が現地調査に来山し、お調べの結果罪人となり処刑せられることになり、斬首の刑を受け斬首となったという。この時、盗伐で斬首となる寸前にこの句を唱いたという。「切った木には子葉（コヨウ）が出るが、権七の首には子葉が出まい」と（権七とは盗伐者）、また、この山の本名は高小竜山という。昔原始林の頃沢山に鷹が棲んでいたので、殿様がたまたま鷹狩りをしたそうだ。この鷹狩山からいつとなく高小竜山と変ってしまったという。この殿山には、山形県の月山・湯殿山・石湯山の三神社が分霊され祀られている。

昔はこの神を参拝する時、体を水で清める（行水）所の行ノ平（ギョウ）などがあります。昔はこの神様は、あらたかな神様で女人衆は頂上に登ることができなかったという。また、この山の中腹には胎内くぐりと言った二つに割れた石がある。この割れた石の間を石にさわらずに通れば安産できるという妙な石もあります。

次はざん悔の場、このざん悔の場は罪を悟り悔を改めるという所である。

天狗の硯石（スズリ）、この石も大きな平たい石で縁（フチ）があって硯石の形をしているので天狗の硯石と名づけたらしい。

昔この殿山に大木があった頃天狗様がすんでいて、昼間木を割る音や木を切る音がして淋しかった時代があったと伝説に残っている。

ゲートボール三級審判員
一一五名が合格

村の公民館と体育協会の共催による日本ゲートボール協会三級審判員認定試験は、七月三日山村開発センターを会場に実施されました。

審判員としての知識や動作や競技規則の講習があったあと、筆記試験が行われみごと一一五名の受験者が全員合格されました。

おめでとうございます。

第三回社会学級

第三回社会学級は、七月一五日山村開発センターを会場に開かれました。

講座の内容は「張りあいをもって」について、白河市、鈴木正先生の大変意義ある講演と、ユーモアあふれる映画（おじいちゃんの青春）を鑑賞しました。

講座のあと、高齢者のもつ生活の知恵や伝統などを後の世代に残すための生活史編集打合せを行い、今年は、村内の小字名や地名等の由来や言い伝えについてまとめることになったので、みなさんのご協力をお願いします。



▲第３回社会学級の熱心な聴講風景

正しい食生活 豊かな健康

第三回婦人学級は、七月一九日山村開発センターを会場に開かれ、講座の内容は「成人病予防」で、棚倉保健所の川音節子先生を講師に、日頃の食生活の注意や健康管理のお話をおききしました。その後調理実習を行い楽しい昼食会を行いました。

第２回社会学級青生野教室

第二回社会学級青生野教室は、七月二六日青生野区集落センターを会場に開かれました。

講座の内容は「薬草のいろいろと活用のしかた」について、浅川町・山田文男先生から身近な薬草や毒草についてお話をおききしました。スライドを鑑賞しながらの大変わかりやすいお話で、とても勉強になり好評でした。

新鮫川30景

(1) 滑滝（なめらだき）

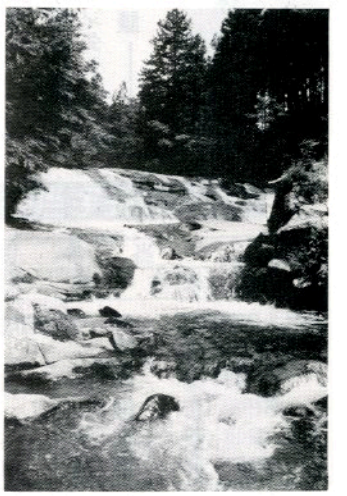

新三〇景を選定！

鮫川村文化財保護審議会（委員五名、杉山忠男会長）は、鮫川村の郷土美を広く村民に周知しようと、現地の実地踏査を行い、このほど、三〇景を選定、その調査報告書を村教育委員会に提出し、了承を得ました。

周知の方法として

新鮫川三〇景を広く村民に周知すべく、広報さめがわに連載するとともに、鮫川村歴史民俗資料館の特別企画展として、八月一〇日に一般公開をします。

(1)滑（なめら）滝（だき）

まずはじめに滑滝を紹介します。渡瀬字下部落の日ノ沢橋の手前から渡瀬川を下ります。日ノ沢橋より徒歩五分。写真のようになだらかな岩の斜面を清流が滑る景は、実におごそかで美しい。林道もあり家族連れでどうぞたずねてください。真夏の水しぶきはことのほか涼しい。

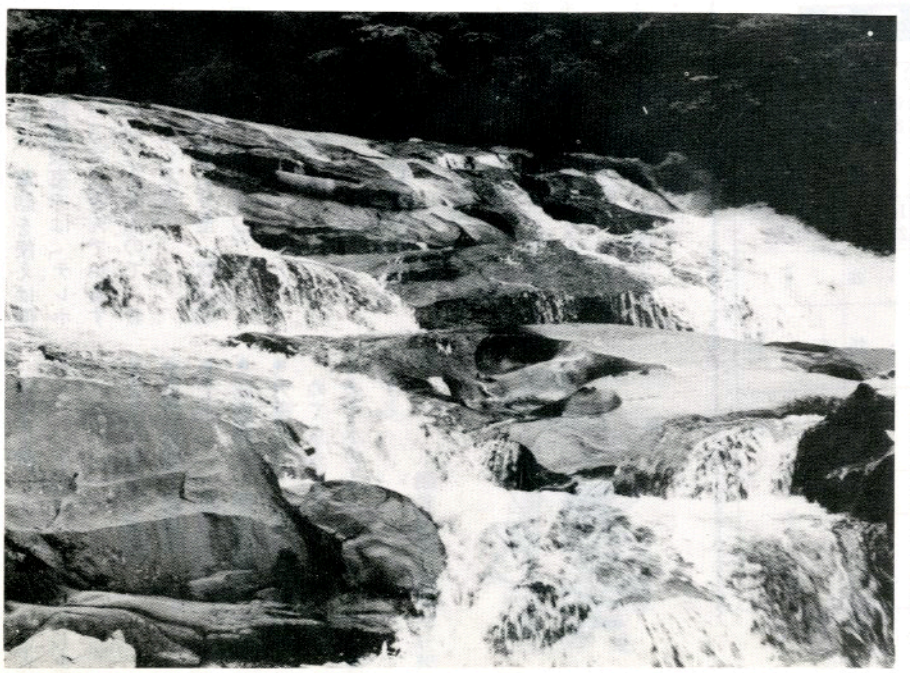

陸・海・空 自衛官募集



防衛庁では、ただいま陸・海空自衛官を募集しています。

若い活力に満ちた青春時代を自衛官として全力を投球してみませんか。

●応募資格
一八才以上二五才未満の男子

●身分
特別職国家公務員

●初任給
九六、二〇〇円、一〇か月後一〇四、八〇〇円となり、その後年一回昇給

●賞与
年三回（約四・九か月分）、その他寒冷地手当など支給

●その他
衣・食・住は無料支給

手続きなど詳しくは、役場総務課または自衛隊白河募集事務所（電話〇二四八二―四―〇三七二）へお尋ねください。

来春高卒者の志願受付中

税の相談は 電話でお気軽に

「マイホームを購入したいのだが、住宅取得控除を受けるにはどんな手続きがいるのだろうか」、「贈与税の計算方法が知りたいのだが…」、このような税金について分からないことや詳しく知りたいことがあるときは、お気軽に税務署にご相談ください。

相談方法は、電話を使えば便利で、税務相談室では「テレホン・サービス」と呼んでいます。費用もかかりませんので、お気軽にご利用ください。

税務相談室郡山分室（☎〇二四九―三四―六三〇〇）

花火遊びは 安全に楽しく

花火は、大人にも子供にも広く親しまれ、夏の夜ならではの風物詩として、家庭の庭さきで手軽に楽しめる遊びです。

しかし、安易な取扱い方をすると火災ややけどの原因になることもよくあります。

安全に楽しく花火遊びをするために、つぎの点に十分注意しましょう。

- 安全な場所を選ぶ
- 気象条件を考慮する
- 子供だけで遊ばせない
- 注意書きは必ず読む
- 火薬をほぐしたり、数本まとめて点火しない
- 必ず水の入ったバケツを用意する

（棚倉消防署鮫川分署）



おめでた

七月

荻野澤 江田 和彦 父江田和市
大久保 生田目貴裕 父生田目邦一
大澤 関根 勝美 父関根芳包
戸草 芳賀 拓己 父芳賀春男

おくやみ

七月 日 年齢 世帯主
遠ケ竜 森 ツルヨ 81歳 森 啓
石井 佐藤ツネヨ 73歳 佐藤和男
森ノ前 中川西釜飭 72歳 中川西一美

心配ごと相談
8月22日（月）
午前10時～午後2時
山村開発センター
行政相談

診療所休診
8月13日～16日

休日の在宅当番医

月日	当番医院 棚倉町	当番医院 塙町	当番医院 矢祭町
8月7日(日)	和田	厚生病院	
14日(日)	阿部		慈泉堂
21日(日)	藤田	石川	
28日(日)	勝田		木村
9月4日(日)	菅原	中島	
11日(日)	薄葉	車田	

ゴミの収集日

収集コース	種別	8月	9月
江竜田～中野町～中山～田尻～彦次郎～反田～前沼～広畑～湯ノ田（可のみ）～役場～農協ストアー～保育所コース	可燃物	8.11.15.18 22.25.29	1.5.8.12.19 22,26,29
	不燃物	12・26	9
新宿橋～農協倉庫～給食センター～道少田～大塩～宿ノ入コース	可燃物	9.11.16.18 23,25.30	1.6.8.13.20 22.27.29
	不燃物	12・26	9
鮫中～真坂～寅卯平～茅～酒垂～滑石～折戸～水口～官沢コース	不燃物	11・25	8・22
越虫～青生野～葉貫～戸草～蕨の草～湯ノ田～中沢コース	不燃物	10・24	7・21
石井草～前田～鬼越～戸倉～菅田～沼野沢～岩野草～薄ケ久保コース	不燃物	—	2
官代～椚久保～遠ケ竜～内ケ竜コース	不燃物	12・26	9

※ 休日は、可燃物・不燃物を出さないで下さい。
※ ゴミは、収集日の朝に出して下さい。