広報
さめがわ

昭和58年
7月号
No. 355
編集兼発行
鮫川村役場
塙町佐藤印刷所

納税組長さん青生野の農業を見学



鮫川村の納税組長さんは、納税のお世話だけでなく、末端行政のすべてを受持って頂く行政組長さんです。

去る6月12日に青生野小学校体育館で開かれた組長会議では、村の財政や諸税の内容などについて理解を深めて頂きましたが、終って青生野地内の施設や事業の見学が行われました。

肉牛の共同放牧、養蚕の協業経営、乾草の共同生産なども興味深く、新しい産業として伸びるトマトの集団ハウス栽培には特に興味がもたれました。

地域経済の活力は、集落内の共同協業の心から生れることが、ここで実証されるようです。

7月1日～31日　愛の血液助け合い運動
7月1日～31日　社会を明るくする運動
7月21日～8月20日　夏の交通事故防止県民総ぐるみ運動

今月の人口

（7月1日現在）

		前月比
人口	5,570	（＋3）
男	2,761	（－3）
女	2,809	（＋6）
世帯	1,135	（0）

人事異動

七月一日付で、次のとおり人事異動がありました。

▽総務課長補佐兼総務係長兼管理係長（議会事務局長兼監査委員書記）青戸彦磨▽経済課長補佐兼経済係長（学校給食センター所長）高坂幸男▽学校給食センター所長（総務課長補佐兼総務係長兼管理係長）斉藤実▽議会事務局長兼監査委員書記（総務課税務係長）関根彦孝▽建設課工務係長（建設課計画係長兼工務係長）青戸学男▽総務課税務係長（経済課経済係長）鈴木二千男▽建設課計画係長（経済課農政係兼経済係）須藤幸子▽建設課工務係（経済課農政係）山形賢一▽企画調整室（建設課工務係兼水道係）高坂仁一▽経済課農政係兼経済係（学校教育課）芳賀伊津子▽学校教育課（建設課計画係）鈴木真理子▽経済課農政係（総務課管理係兼総務係）小松毅

村の保健婦に根本洋子さん

欠員中であった村の保健婦にこのたび根本洋子さんが採用されました。根本さんは西山字岩野草の出身で、県立総合衛生学院を卒業して国家試験に合格し村の保健婦採用試験に合格、六月一日付で保健婦の辞令を交付されました。

これから若い元気な保健婦さんが村民の健康を守るため活躍することになりました。

おはなのちみ (3)

去る六月二九日に村が開催した消費者グループリーダー研修会は村内各集落の生活改善グループ代表者、生活改良推進員、婦人会婦人学級の役員さんなど、多数の参会者を得て盛会のうちに研究協議や講演などが行われました。

その際、県から派遣された講師の吉田和雄さんが、講演の中で「消費生活センター」という言葉をきいたことがありますかと質ねたところ、あると答えた人は一人もありませんでした。

農山村ではどこでもそのようなことであろうと思いますが、のなかで消費者を守る責務を課消費生活についての関心や知識はされているわけであります。はまだ浅く、理解されていないのが通例のようであります。

しかし国民の消費生活は経済の高度成長とともに、著しく複雑多様化して、消費者に不安を与え、生活を圧迫するようになり、被害と苦情が多くなっております。

それで消費者の弱い立場を保護するため、既に昭和四三年五月に消費者保護基本法が制定され、国や県、市町村もその行政

消費者を守る行政への関心

村長　石田卯子八

しかしますます複雑化し、深刻化していく国民の消費生活を安定的に、且つ真に豊かさのあるものにするためには、消費者自らの自主的な知識の修得と、合理的でムダと浪費のない生活の確立を促すことが重要であり、

ところが財源附与を伴わない基本法だけに、特に町村では建前論心がけ論だけで、実効ある措置をとられなかったのが実情といえるようであります。

業者に対してはきびしく危害の防止、適正な計量、価格、品質の向上を求めなければなりません。

行政側の国県はもとより、町村もかしこい消費者を育てる啓発事業、苦情の調査処理食品衣料などの安全衛生、計量表示の適正化などに、その責務を果す努力が必要であります。

わが村は経済課を担当課として年度間の事業計画も樹てておりますが、今後県消費生活センターなどの機関とも連携を密にして、一層効果的な事業の推進に努めたい考えであります。

今月の納税

固定資産税（第2期分）
国民健康保険税（第2期分）
国民年金保険料（第2期分）
納期限　7月25日

心配ごと相談

7月20日（水）
午時10時～午後2時
山村開発センター

おめでた

五月
荻野沢　関根　光樹　父関根政雄
中野町　赤坂　裕　父赤坂孝男
関口　蛭田　誠　父蛭田和彦

六月
青生野　白坂　和康　父白坂伸治
青生野　白石まち子　父白石政敏
土路部　関根　牧子　父関根善徳
岡田　舟木こずえ　父舟木久
芦ノ草　吉田　信　父吉田光隆

おくやみ

六月　年齢　世帯主
宝木　渡部　秀雄49歳渡部吉男
大平　関根　文雄16歳関根　清

ゴミの不法投棄をなくそう

村の生活環境を守る

清掃指導員



毎年回収されるゴミの山

任期満了に伴い六月一日付で新しい清掃指導員一六名が任命されました。

この指導員は、村の美しい生活環境を守るため、担当区域内で次のような業務を行います。

◇生活環境の保全に関する業務
◇廃棄物処理の指導に関する業務
◇自然保護に関する業務
◇清掃思想の普及に関する業務

村では毎年七月、皆さんの協力で河川清掃を実施していますが、残念なことに、今だに河川にゴミを捨てる悪例が見られます。

美しい生活環境をつくるには住民の皆さんの自覚が大切です。「河川には一切ゴミを捨てない、捨てさせない」をスローガンにご協力をお願いします。

なお、清掃指導員には皆さんから気軽に通報やご相談をしてください。

清掃指導員氏名（一般）

赤坂西野	吉田　喜雄（下野町）
	須藤　勇（滝）
西山	緑川　勝美（押野）
赤坂中野	水野　啓（沼野沢）
	高木　正則（新宿）
	芳賀　末男（新宿）
	鈴木　保（巡ケ作）
赤坂東野	舟木　忠光（広畑）
石井草	本郷　広美（戸草）
富田	鏑木　正昭（内ケ竜）
	鷲野谷敏男（彦次郎）
	石井　光男（中沢）
渡瀬	芳賀昇一郎（上耕地）
	小松　幸一（大戸中）
青生野	岡部　勝正（青生野）
	中島　唯男（青生野）

人権擁護委員に

鈴木嘉上さん再任

人権擁護委員の鈴木嘉上さんが五月一五日付で法務大臣から再任の委嘱状が発令されました。

任期は昭和五八年五月一五日から昭和六一年五月一四日までの三年間です。

委員の仕事は、借地借家、離婚、相続など家庭問題でお困りの方のご相談に応ずることです。

相談は無料で秘密は守られます。お気軽にご相談ください。

村政の施策を現地で視る
村議会議員団


鹿角平乾草供給センター


青生野耐冷山間稲作実証圃


熱心な研究討議が続く検討会

新しく当選された議員さんを加えた村議会では、6月定例村議会を前にして、6月6日7日の両日村内の施設事業等の視察調査を実施されました。

各小中学校の施設設備、幼稚園保育所などの運営状況、新築された高校も視察しました。村道、林道農道を初め国県道の整備状況、土地改良事業、水田再編対策事業や広域行政事業など詳細な研究調査が行われ、終って山村開発センターで総括的な検討会が開かれ、多くの資料を得て散会されました。

鮫川村消防団金ばれん受賞

― 消防協会東白川支部幹部大会 ―

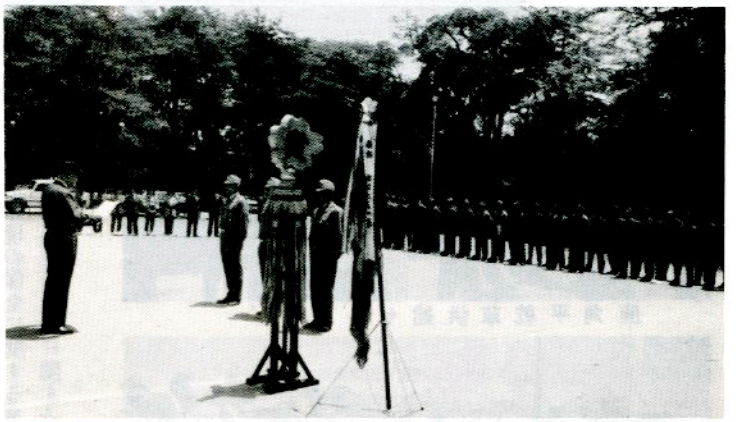

栄光の金ばれんを前に、表彰を伝達される優良団員

第三六回福島県消防協会東白川支部幹部大会は、六月一〇日棚倉町中央公民館で盛大に開催されました。四町村の消防団幹部全員が出席し、伝統ある消防精神に徹し使命達成のため、一致団結して地域住民に信頼される消防人になることを誓いました。また席上鮫川村消防団は金ばれんを授与される光栄に浴しました。

大会終了後城跡広場で、県知事表彰その他を石田村長から伝達し、その功績をたたえました。

【福島県知事表彰】
◇勤続章　岡部傅

【日本消防協会表彰】
◇功績章　関根正一

【福島県消防協会長表彰】
◇竿頭綬　第二分団（無火災）
◇功績章　松本定吉
◇精勤章　須藤泰助、前田栄
　岡部勝正
◇永年勤続章　宗田稔、湯座和弥、松本恵治
◇優良団員　湯坐照雄、佐藤弘一、関根市男、星栄、前田俊男、円谷鶴男、森田俊栄
◇永年勤続（一五年）　坂本圭司、星栄、山形利雄、芳賀光美、国島義麿、吉成義郎

【県消防協会東白川支部長表彰】
◇優良分団、第一分団
◇技術訓練優良分団
　第四分団（ポンプ車の部）
◇退職団長感謝状　関根正一
◇金ばれん　鮫川村消防団

台風シーズンに備えて
危険箇所の点検を

これから梅雨末期にかけて予想される、集中豪雨による土砂崩れ、河川のはん濫等の災害に備えて、危険箇所等の点検を行い、気象警報等には十分注意しましょう。

なお、災害時に迅速かつ的確な災害応急対策を講ずるため、事前の警戒、情報の収集伝達、職員の動員、指揮命令系統等の体制を次のように定めてあります。

警備組織図

本部（役場９－3111）

本部長	村長
副本部長	助役、収入役、教育長、消防団長
本部付	消防団副団長
	各課長、室長、出先の長
	消防担当課員
	建設担当課員

青生野警備班	渡瀬警備班	富田警備班	東石警備班	中野警備班	西山警備班	西野警備班
連絡所 青生野 集落センター	連絡所 渡瀬 小学校 （8－2040）	連絡所 富田区 集落センター	連絡所 東石区 公民館 （9－2381）	連絡所 中野区 集落センター （9－2383）	連絡所 西山区 集落センター （9－2385）	連絡所 西野生活改善センター （9－2382）
（班長） 青生野区長 （副班長） 消防分団長 区長代理 （班員） 村職員	（班長） 渡瀬区長 （副班長） 消防分団長 区長代理 （班員） 村職員	（班長） 富田区長 （副班長） 消防分団長 区長代理 （班員） 村職員	（班長） 東石区長 （副班長） 消防分団長 区長代理 （班員） 村職員	（班長） 赤坂中野区長 （副班長） 消防分団長 区長代理 （班員） 村職員	（班長） 西山区長 （副班長） 消防分団長 区長代理 （班員） 村職員	（班長） 赤坂西野区長 （副班長） 消防分団長 区長代理 （班員） 村職員

西山地区から火災をなくそう

少年消防クラブが誕生

—西山小—



結成式で来賓の激励を受けるクラブ員たち

学校や家庭での防火意識を高め、火災を出さないようにしようと、西山地区に少年消防クラブが誕生しました。

クラブ員は西山小学校四年生以上の児童二九人。幹事には西山スポーツ少年団育成会役員があたり、名称は「県南西山少年消防クラブ」。東白川郡内では二番目、白河広域消防管内では四番目に組織されました。

結成式は、六月七日午後一時から西山小校庭で行われ、来賓の芳賀収入役、小林白河広域消防本部長、松崎消防団長らがクラブ員を激励しました。

近代養蚕技術研修会

佐川伸一さんら三名受講

県主催の近代養蚕技術研修会が、去る五月三〇日から六月三日までの五日間、梁川町の福島県蚕業研修センターで行われました。

この研修会には、村の推せんした内ケ竜の佐川伸一さん、田野上の蛭田茂さん、蛭田和浩さんが出席受講しました。

研修は、今回の五日間の基礎研修を初め、大規模養蚕農家宿泊実習（八月頃、一週間）、養蚕経営総合研修（三月頃、六日間）の三回行われます。

今回の研修について受講者は「消毒法など、今までやっていたことの反省点が多く、また他町村の人と交流することができ大変勉強になりました。研修は自宅の飼育時期とも重なり大変ですが、休まず受講します。」と語っております。

参院通常選挙終る！

投票率は82・36%

行政区	当日有権者数	投票者数	投票率
	人	人	%
赤坂西野	646	511	79.10
西山	618	526	85.11
赤坂中野	666	557	83.63
赤坂東野 石井草	788	614	77.92
富田	348	301	86.49
渡瀬	535	442	82.62
青生野	311	271	87.14
計	3,912	3,222	82.36

投票率コンクール

第1位　青生野区
第2位　富田区
第3位　西山区

参院通常選挙開票結果

区分	氏名・政党等名	得票数
選挙区	佐藤栄作久	1,530
	鈴木正一	773
	村田秀三	578
	もがみ清治	257
比例代表	自由民主党	1,723
	日本共産党	440
	日本社会党	414
	公明党	189
	民社党	76
	福祉党	49
	サラリーマン新党	36
	新自由クラブ民主連合	29
	無党派市民連合	19
	日本国民政治連合	17
	田中角栄を追放する政界革新連合	15
	第二院クラブ	11
	MPD平和と民主連合	10
	自由超党派クラブ	7
	教育党	7
	雑民党	5
	世界浄霊会	2
	日本世直し党	—

公共事業入札情報

工事名	落札額	落札者
	千円	
林道大戸中・松倉線整備工事	30,000	深谷建設（塙町）
林道中沢・降田線整備工事	17,550	湯坐建設（鮫川村）
林道酒垂・宝木線整備工事	13,880	藤田組（棚倉町）
防火水槽設置工事（石井草地内）	2,350	森重機（鮫川村）
〃（滑石地内）	2,350	湯坐工業（鮫川村）

食中毒を防ごう

食品衛生週間8月3日～9日

これから暑い季節は、食品がいたみやすく、また食中毒の発生も非常に多くなります。

次のことを守って食品による事故を防ぎましょう。

一、調理場、器具類はいつも清潔に。

二、ねずみ、はえ、ごきぶりは早く退治する。

三、調理前、食事前は必ず手洗いを。

四、下痢や手指に化膿傷がある方は、調理をひかえる。

五、マナ板、包丁、フキン等はよく洗い熱湯または日光消毒をする。

六、冷蔵庫を過信せず低温保存(五度C以下)にする。

七、魚介類、野菜類はよく洗うこと。

八、できるだけ、生ものをさけ加熱する。

九、調理した食品は、早めに食べる。

一〇、加工食品で包装されたものは、保存期間に注意する。

食品の保存期間

食品	最高温度	最長保存期間	備考
チョコレート類	20℃	3カ月	はじめの包装のまま
穀類	20℃	6カ月	
乳、乳製品			
牛乳	5℃	3～5日	びん装のまま
紛乳	20℃	3カ月	もとの包装のまま(開いたならば密封缶で3℃に保存して)
エバミルク	20℃	1カ年	缶のまま 30日ごとにふること
バター	5℃	2週間	カルトンのまま
チーズ	5℃	6カ月	密封
鮮魚	1～2℃	20日	ゆるくつつんで
貝、かに、いか、たこ	1～2℃	5日	ふたのある容器中
果物			
もも	10℃	7日	洗わずに
りんご、なし	20℃	2週間	もとの容器のまま
かんそう果物	20℃	3カ月	もとの容器のまま
肉類			
ひき肉	3℃	2日	ゆるくつつんで
新しい肉片	3℃	6日	ゆるくつつんで
ベーコン	3℃	1～6週間	しっかりつつむほうがよい
ハム	3℃	6週間	〃
鳥肉	2℃	7日	ゆるくつつむ
さと	20℃	3～6カ月	もとの容器のまま
香辛料	20℃	3～6カ月	〃
野菜			
葉野菜	7℃	7日	洗わずに
いも、根菜類	20℃	'7～30日	

青生野小体育館で開かれた納税組長会議



今年の納税組長会議は6月12日青生野小学校の体育館で開かれました。組長さんはほとんど全員の出席で、今年は27年目の納税の全村完納を必ず達成しようと決意を新たにされました。

予防接種の知識

はしか

一回の接種で95%以上の人に免疫が

はしかは、だれもが一度はかかる病気のために軽く見られる傾向にあります。しかし、肺炎や脳炎を併発することが多く、毎年五〇人もの乳幼児がはしかで死亡しているのです。はしかぐらいと侮らず、子供にはぜひ予防接種を受けさせましょう。

はしかの予防接種は、一歳から六歳までの間、なるべくなら一歳半から三歳までの間に受けるようにしたいもの。接種は皮下注射で、一回だけです。接種すると、九五パーセント以上の人に免疫ができます。一度免疫ができると、一生かかる心配はないと考えてよいでしょう。

はしかの予防接種を受けると熱が出やすく、七日～一〇日くらいで二〇パーセントの子供が三七・五度程度の熱を出し、それに伴って軽い発しんの出る場合もあります。いずれも二、三日で回復し、本当のはしかのように目やに、鼻水、せきなどの症状はでませんし、他の人に移す心配もありません。しかし回復するまでは激しい運動や外出、入浴を避けてください。

慢性の病気のある子供は、はしかにかかるとその病気が重くなることがあります。予防接種を受けておけば、はしかにかかっても軽くすんだり、何の症状もなくてすむわけですから、主治医と相談のうえ、積極的に受けるようにしてください。ただし、けいれんを起こしやすい子供は、予防接種を受ける時期などに注意が必要です。

公民館だより

社会学級青生野教室を開設

このたび、交通事情等のため既設の学級への参加が困難であった青生野地区に、社会学級青生野教室を開設しました。

去る六月三〇日午前一〇時から青生野区集落センターで、開級式と第一回講座を開きました。

三一名の学級生に入級が許可され、鈴木公民館長の式辞につづき、石田村長、大竹青生野区長からお祝いのことばがありました。

開級式のあと第一回の講座が開かれ、講師の石田村長から「わたしたちの鮫川村」と題して村の移りかわりや将来の展望について講演がありました。

講座のあと学級の運営委員、方部連絡員、学習計画等を決め年間を通して楽しく意義ある学級運営をしていくことを協議しました。

最後に青生野小学校運動場でミニゴルフとゲートボールで楽しい一日を過ごしました。

運営委員は次のとおりです。

（委員長）長久保勲（副委員長）棚井イノ、大竹保（会計）鈴木清司

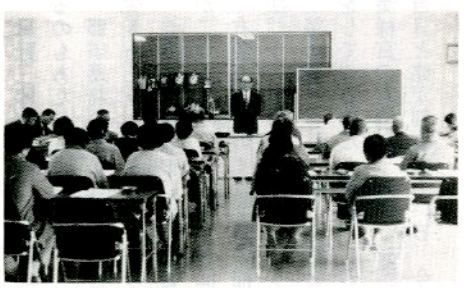

熱心に受講される学級生の皆さん



第２回社会学級は、６月16日に開催され、山村開発センター・歴史民俗資料館・村民運動場周辺の草刈り、除草などの奉仕作業を行ないました。

おかげさまでこれらの環境がすっきりして、多くの村民から感謝されています。

奉仕作業を終えて、村民運動場を会場にゲートボール競技の熱戦を行ない、楽しい健康づくりの一日となりました。



第２回婦人学級は、６月22日梅雨にはめずらしい晴天に恵まれ、江戸時代の面影を残す下郷町の大内宿をはじめ、国指定の塔のへつり、中山風穴などを探訪し、帰路、大信村の総合運動場を見学して帰りました。

今回の史跡・名勝地めぐりも大変勉強になり好評でした。

新郎新婦紹介

公民館方式の結婚式を挙げられ第二の人生をスタートされたカップルは次のとおりです。

おめでとうございます。

六月に山村開発センターで、

新郎　矢吹　文男（豊治、二男）
新婦　山川　京子（武雄、二女）
媒妁人　小野正光　様
新郎　円谷　義一（由郎、長男）
新婦　金沢やす子（利雄、五女）
媒妁人　芳賀喜一　様
アヤ子
マサ子

参加してみよう〝高校生のつどい〟へ

わたしたちの鮫川村を改めて見なおし、理解を深め、二〇年後の鮫川村を展望するとともに同世代の交流をはかり友情を深めることを目的として「高校生のつどい」を開催します。

この意義ある「高校生のつどい」にお誘い合せの上参加して楽しい思い出をつくろう。

主　催　鮫川村公民館
期　日　八月四日（木）・五日（金）一泊二日
会　場　鮫川村山村開発センター・鮫川村農業者トレーニングセンター
参加対象　高校生（鮫川村出身）
内　容
○　村内の豊かな自然探訪と文化財等見学
○　創作活動（二〇年後の鮫川村）
○　スポーツ教室・楽しいレクリエーション
○　その他

参加希望者は七月二六日まで鮫川村公民館（山村開発センター内）に電話をしてください。

電話　九―二二四七番

小学生のみなさん〝文化財教室〟に参加して楽しい夏休みの思い出をつくろう

わたしたちの住む鮫川村は、豊かな文化財と自然にめぐまれた村です。

この豊かな文化財と自然を見学し、村内の他の小学校のお友だちとも仲良しになって楽しい夏休みの一日を過ごしてみませんか。

主　催　鮫川村公民館

期　日　七月二八日（木）

参加対象　村内各小学校四、五、六年生

見学場所　村内の代表的な文化財と自然

参加希望者は七月一五日まで、鮫川村公民館（山村開発センター内）に電話をしてください。

電話　九―二四七



昨年の文化財教室のようす

新着図書紹介

一般向図書

▽レクエム涙　◇夢の壁　◇妻たちの思秋期　◇ひとひらの雪（上下）、◇青が散る、◇女人吉屋信子、◇エドの舞踏会、◇われ判事の職にあり、◇ボクは猫よ、◇街の観覧車、◇三毛猫ホームズの運動会、◇やわらかなボール、◇したたかな敗者たち、◇秀衡の漆、◇本の枕草子◇愛国、◇もうひとつの満州、◇家族になるものこの指とまれ◇思想の冒険家たち、◇日・本・人・語、◇噺歌集、◇ジャイアント馬場の一六文が行く、◇わたくしの古代史学、◇幸相鈴木貫太郎、◇クレムリンへの使節◇日本の防衛と国内政治、◇真珠湾攻撃、（この一般向図書は五月に朝日新聞に発表された読書ベストセラーです。）

青年ソフトボール
東石南が三年連続優勝

鮫川村体育協会（会長根本伝）主催による第八回青年ソフトボール大会は、六月一二日村民運動場を会場に一四チームが参加して開催されました。

熱戦の結果東石南チームが三年連続、通算六回の輝かしい優勝を果しました。結果は次のとおりです。

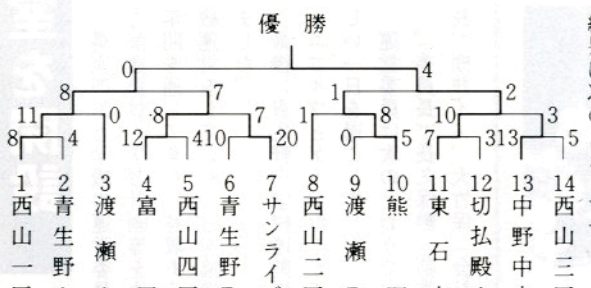

三角点をたずねて

吉田喜雄

実地踏査

昔から有名な墓地石山、その三角点を見る。山頂にある三角点は白ミカゲ石の三等三角点。地上より約七センチ位頭を出して埋設されているが、木の葉をかぶり一寸わかりにくい。

この三角点も高さ約四五センチ位の土手が積まれ、この土手より約一米八〇センチ位はなれた処に埋設されてある。

ここで地元の元老関根銀治さんの説明によると、先づこの三角点より、西北に約二八米位はなれた処に風野三郎が腰をかけて、ひと休みしたという大きなミカゲ石が屹立されている。

風野三郎がここでひと休みするのもあたりまえでしょう。

那須連峰の風がこの三郎石に突きあたりするところだから。

今度は土堤の中に小さなお宮が二つある。一つは昔から伝説で有名な美女のオヨシ狐の稲荷様。今一つは秋葉様だという。

毎年暮三ツ月、春三ツ月お祭をしてやるのだと語る。この秋葉様宮の右側に、天保三辰四月吉日と銘が刻まれている。今より一五一年（一八三二年）前になります。

また、左側には白川郡戸倉村とある。このお宮の傍に、国有地払下記念と刻まれた石柱が建っている。右側には字余所内二八〇番、左側に一三町五反歩、代金二千三百円、裏に大正一〇年三月二八日関根長之助筆頭で三人の名が刻まれてある。

このお宮より少し下方のところに、鮫川村でも有名な枝垂れ栗という栗の木がある。地上より高さ四米余、幹の周囲七三センチ余、名前の如く枝が垂れて栗の木とは思われない。

この栗の木は珍らしいことに実がならないという。たとえなってもヘラ栗位で、それも何年に一回でイガが二、三ケだという。銀治さんは、村にはこの木だけであとはないでしょうナァと語る。誠に珍らしい木である。

（次号につづく）



健康づくり夏季大会盛況裡に終る

ＯＢソフトボールは中野、壮年ソフトボールは西野Ａ、家庭バレーボールは官代・石井草が優勝

村民の健康づくりと相互の親睦を図る第二九回鮫川村健康づくり夏季大会は、鮫川村体育協会（会長根本伝）の主催で、六月五日農業者トレーニングセンター・村民運動場・渡瀬区運動広場・西野区運動広場を会場に晴天のもと盛大に開かれました。

熱戦の結果、ＯＢソフトボールは中野、壮年ソフトボールは西野Ａ、家庭バレーボールは官代・石井草の各チームが優勝の栄冠に輝きました。





㊤　健康づくり夏季大会で見事優勝をかち得た壮年ソフトボールの西野Ａチームのメンバー。

㊦　家庭バレーボールで念願の優勝を果した官代・石井草チーム。初めての優勝だけに感激と歓びをかくしきれない顔と顔。



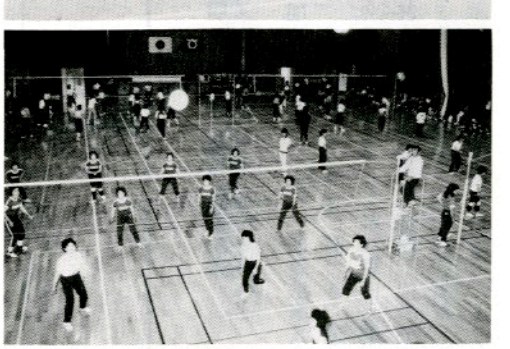

今年の健康づくり夏季大会は６月５日に開催。開会式は農業者トレーニングセンターで行われ、壮年ソフトボール、家庭バレーボールの外、今年からＯＢソフトボール７チームが参加しました。

壮年ソフトは村民運動場と渡瀬区運動広場、ＯＢソフトは西野区運動広場、家庭バレーはトレーニングセンターで、それぞれ熱戦を展開しました。

参加チームも数多く、高度の技量を発揮しあい、大変にぎやかな大会でした。

壮年ソフトボール

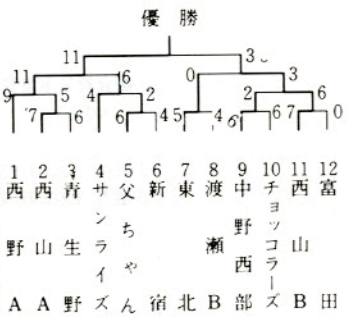

ＯＢソフトボール

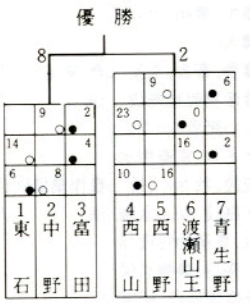

家庭バレーボール

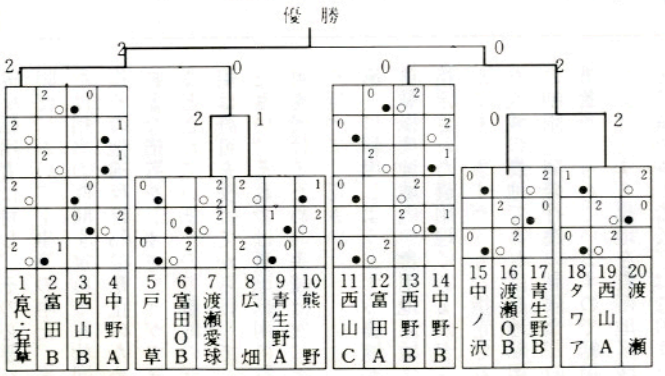

農委だより

新農業構造改善事業

新農業構造改善事業は四年目になりました。本年度は、次の各種事業が計画されています。

昭和58年度事業計画

事業区分	事業主体	事業量	事業費
推進事業	鮫川村	協議会の開催、推進会議 研修会、作付栽培調査	千円 5,400
土地基盤整備事業	鮫川村 土地改良区	圃場整備 (塚本工区)暗渠排水 2.2ha 換地費外 (岩野草工区)換地費	9,100
農業近代化施設整備事業	鮫川村農協	野菜集出荷施設 建物 1棟	22,000
地域環境整備事業	鮫川村	農業者トレーニング センタープール	70,000
特認事業	東石区地域振興組合 渡瀬区 〃 組合	集落センター 2棟	34,000
	計		140,500

単独融資事業

新農業構造改善事業では農業経営改善を図ろうとする農業者に長期で低利な農業構造改善事業推進資金の融資を行なっております。

融資対象事業は別表のとおりであり、申込は村、貸付窓口は農協になっております。くわしくは村経済課、農協にご相談してください。

単独融資事業

昭和59年度まで該当

資金の種類	融資対象事業	貸付けの相手方	利率	償還期間	償還期間のうち据置期間	貸付限度額
農業構造改善事業推進資金	農業構造改善計画に基づく次の事業 (1) 桑の新植、改植 (2) 乳牛、繁殖用肉用雌牛、繁殖用豚の購入 (3) 農舎、畜舎、蚕室農産物乾燥施設たい肥舎、ハウスサイロ、家畜用水施設、牧さく、排水施設、かん水施設、農産物処理加工施設、農機具保管修理施設、病害虫等防除施設、農機具の取得等です。	農業を営む個人 農業を営む法人 農作業協同化法人	非補助年3.5%	20年以内	3年以内	※ 非補助 (1)、(2)のどちらか低い額 (1)融資対象事業費×0.8 (2)個人 900万円 法人 3,600万円

農地を転用する場合は

農地を農地以外のもの宅地や山林などに転用する場合は、農地法の規定により農業委員会の審議を経て県知事または農林水産大臣の許可が必要であります。もしも許可を受けずに無断転用をしますと、農地法第八十三条の二の規定に基づき、違反転用者に対して県知事は土地の農業上の利用の確保、他の公益および関係人の利益を衡量して特に必要があると認めたときは、違反転用者に対し、その必要な限度において工事等の中止、または相当の期間を定めて原状回復その他違反行為の是正のため必要な措置を命ずることができるとされていますので農地の転用は許可を受けてから行ってください。それでは農地転用の許可を受けるための手続は次により行ってください。

第一に転用しようとする農地が農業振興地域内の農用地区域に指定された農用地であるかどうかでありますが、もし指定された区域の農地であれば農地転用の制限、開発行為の制限などの措置がとられていますので転用しようとする農地を農用地区域から除外をしなくてはなりませんから転用者は村に対し用途変更の申出をしていただき村は、これに基づき県知事と変更の協議を行い承認を受けることになります。この承認を受けた後に村農業委員会に農地転用許可申請の手続をすることになります。

くわしくは、村経済課、農業委員会が担当しておりますのでご相談してください。



高所得が期待される ヤマベの養殖

赤坂東野唐露の瀬谷末松さんは、山間地の立地条件を活してヤマベの養殖を始めました。

水田四アールを転用し水槽六基を設置し河から引水しています。六月八日に稚魚約三千匹を放流した。今回の放流は試験的なものであり、来年からは稚魚購入をせず自分で人工フ化を行い、一貫したヤマベ養殖を営み年間三万匹を目標としている。これから特に管理面（魚の病気の発生）に気を付けなくてはならないと話されました。



ヤマベの稚魚を放流している▶

▼ヤマベを育てている水槽

みんなの相談室



問 農地法上の許可があって登記するまでの期限はいく日あるか。

答 土地の所有権や抵当権の登記をすることは、所有者や抵当権者にとって、いわゆる登記義務者といわれる売主や抵当権設定者に対して登記を請求できますが、不動産登記法上の関係において、登記することを義務づけられているものではありません。

所有者や抵当権者は、所有権や抵当権を取得しても、その登記をしておかないと、自分の権利を第三者に対抗できないという不利益を受け、結局真実の権利者としての利益をうけることができないことになるのです。自分の権利は自ら登記して護らなければならないのであって、国家が登記を命じているということはないわけです。

同様に登記義務者といわれる者も、権利を取得した者に対して、登記に協力する義務はありますが、公法上罰則等で登記を義務づけられているものではありません。

従って所有権や抵当権を取得した者が、登記をしないで放置しておいても、自ら不利益を受けることを別にすれば何等差支えないものです。従って農地法上の許可があって、登記できる状態になっても、何日以内に登記しなければならないということはありません。（通常登記は登記権利者といわれる者例えば土地の買主のためにするのですが、登記をしないでおくことは登記義務者といわれる売主の方にも、課税上社会生活上不利益となりますので、場合によっては、買主は売主のために登記をすませる義務があるといわれます）。登記でも表示の登記といわれる登記簿の表題部の登記は全く性質が違っています。表示の登記は、物としての土地や建物を特定区分するためのもので単に私法上の権利のためのみではなく、課税その他公益上のためにも必要であります。従ってその登記申請は義務とされ、怠った場合には過料の制裁があります。（不動産登記法第八〇条第八一条、第八一条の八、第一五九条ノ二等）。

また表示の登記は登記官が職権でできることになっています（同法第二五条ノ二、第五〇条第八一条ノ二第四項等）。このように全く別の登記ですから、表題部に所有者として記載されていても、それだけでは権利の登記をした者として利益を受けられないのです。登記権利者と登記義務者例えば土地の売主と買主との間では登記する時期は契約で決めるわけですが、特に決めてなければ代金の支払と同時にするのが普通です。

農業委員会の 主な動き

六月三日　国有林野内農地所属替予定者打合せ

六月一七日　東白川地方農業委員会連合会総会（棚倉町）

六月二一日　農地転用許可申請地現地確認調査　村内

六月二二日　第六回農業委員総会

六月二九日　農業政策確立・稲作経営強化・要求米価実現福島県農業委員代表者集会（福島市委員二名出席）

六月二八日～七月七日　転作等現地確認　村内

福祉年金証書の提出は忘れずに

老令福祉年金、障害福祉年金を受けている方は、八月一一日に指定郵便局で支給されますが受給後は、忘れずに年金証書を役場住民課に提出して下さい。提出されない場合、次回から年金を受給することができなくなりますので注意して下さい。

東北電力鮫川出張所が廃止になります

とになりました。

八月一日以降は当地域を棚倉出張所（現棚倉営業所）と塙出張所に分割して運営させていただくようになります。

長い間、鮫川出張所にお寄せいただきましたご協力に対し、厚くお礼申し上げますと共に事情ご賢察の上ご協力を賜わりますようお願いいたします。

東北電力株式会社

県民を守る若い力 警察官募集

◇受　付　7月27日～8月5日

◇受験資格　大学卒業者、または昭和59年3月大学卒業見込みの男子（ただし、昭和31年4月2日～37年4月1日生までの者）

◇試験日及び試験場

昭和58年8月28日（日）

福島工業高等学校

詳しくは、棚倉警察署（〇二四七三―二―三一四一）または最寄りの駐在所にお尋ねください。

金融機関からお知らせ

毎月第二土曜日は休業 八月から全国一斉に

このたび、関係政令等が改正され、民間金融機関をはじめ、農協、郵便局など全金融機関が本年八月から全国一斉に、毎月第二土曜日が休業となります。

何かとご不便をおかけいたしますが、なにとぞ、ご理解ご協力をお願い申しあげます。

ご意見・ご要望はオレンジラインへ

電々公社では、お客さまと電話局をつなぐホットラインとして「オレンジライン」というシステムを設けております。

これは、いつでもだれでも気軽に声を寄せられるよう、電話局に「オレンジカウンター」を設置したもので、「こんな改善が必要だ」、「こんなサービスもほしい」といったご意見・ご要望がありましたらお気軽にお申しつけください。

また、お客さまの声を積極的に聴くため、お客様代表者会議を開いておりますが、鮫川村の代表者は蛭田正さんです。

〈古殿電報電話局 ☎〇二四七五三―二〇〇〇〉

健康相談日

7月26日 午前10時～正午

場　所　鮫川村診療所

相談員　板谷医師

　　根本保健婦

健康のことについて気軽に相談してください。

ゴミの収集日

収集コース	種別	7月	8月
江竜田～中野町～中山～田尻～彦次郎～反田～前沼～広畑～湯ノ田（可のみ）～役場～農協ストアー～保育所コース	可燃物	14.18.21 25.28	1.4.8.11.15 18.22.25.29
	不燃物	15.29	12.26
新宿橋～農協倉庫～給食センター～道少田～大塩～宿ノ入コース	可燃物	14.19.21 26.28	2.4.9.11.16 18.23.25.30
	不燃物	15.29	12.26
鮫中～真坂～寅卯平～茅～酒垂～滑石～折戸～水口～官沢コース	不燃物	14.28	11.25
越虫～青生野～葉貫～戸草～蔵の草～湯ノ田～中沢コース	不燃物	27	10.24
石井草～前田～鬼越～戸倉～菅田～沼野沢～岩野草～薄ケ久保コース	不燃物	—	5
宮代～橋久保～遠ケ竜～内ケ竜コース	不燃物	15.29	12.26

※　休日は、可燃物・不燃物を出さないで下さい。
※　ゴミは、収集日の朝に出して下さい。

休日の在宅当番医

月日(曜)	当番医院 棚倉町	塙町	矢祭町
7月17日(日)	薄葉	中島	
24日(日)	大木	車田	
31日(日)	診療所	根本	
8月7日(日)	和田	厚生病院	
14日(日)	阿部		慈泉堂

地震に注意 心得10カ条

一、丈夫な家具などで身を守る
二、すばやく火の始末をする
三、あわてて戸外に飛び出さない
四、火が出たら、まず消火をする
五、避難は徒歩で、持ち物は最少限にする
六、狭い路地、へいぎわ、がけや川べりに近寄らない
七、山津波、がけ崩れに注意する
八、余震を恐れず、デマに迷わない
九、海岸では津波、低地では浸水に注意する
十、秩序を守り、衛生に注意する

棚倉消防署鮫川分署