広報
さめがわ
昭和56年
9月号
No. 333
編集兼発行
鮫川村役場
塙町佐藤印刷所

台風15号阿武隈山系を縦断

鮫川本流増水はんらんす

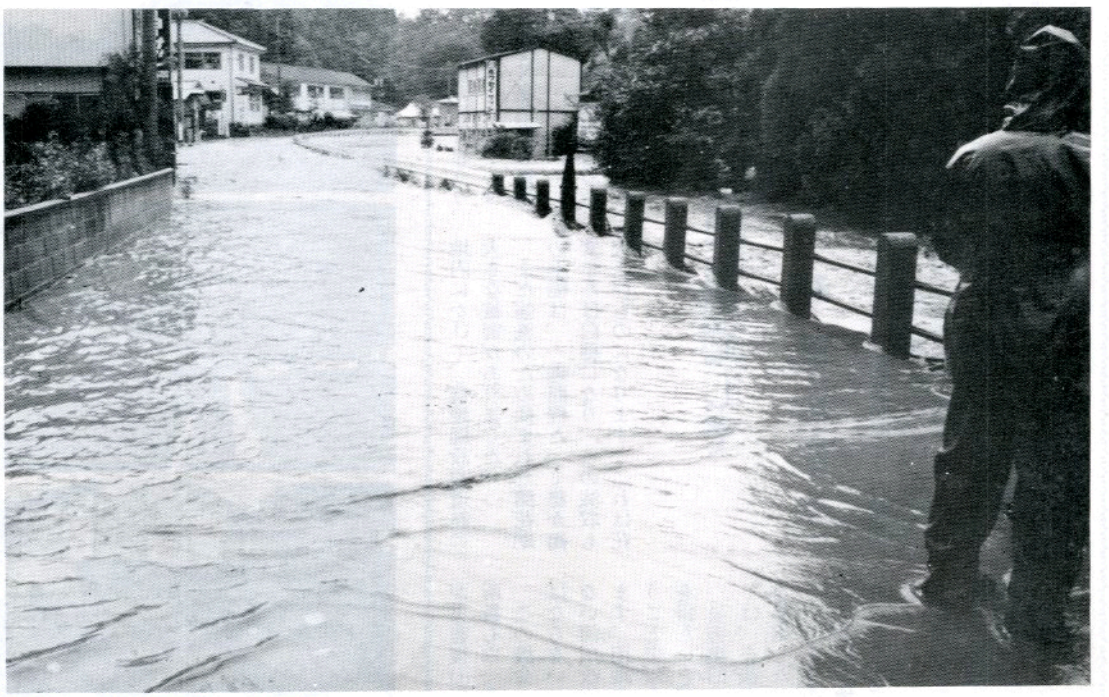

強い勢力をもつた台風15号は、8月22日から23日にかけて関東地方を直撃、そのまま北上して阿武隈山系を縦断して福島県にも大変な被害を与えました。

山系の頂上部であるわが村の降水量は 219ミリに達し、鮫川の増水はここ数十年ぶりの氾濫となり、住宅、道路、農地、農作物等まで重大な損害を被りました。

役場前の国道349 号線はガードレールを越すほどの濁流で交通は一旦途絶し、床上まで浸水した家屋が8棟も出るほどでした。

村では直ちに災害対策本部を設け、被害の調査や対策に着手しましたが、何しろ箇所数が多く、被害の実態も多種多様なので、地元の皆様の調査に対するご協力と、できるだけの応急措置をお願いしております。

- ⊙ 9月15日　敬老会
- ⊙ 9月22日　戦没者追悼式
- ⊙ 9月21日～30日　秋の全国交通安全運動

今月の人口

（9月1日現在）

		前月比
人口	5,580	(＋1)
男	2,779	(－5)
女	2,801	(＋6)
世帯	1,138	(0)

台風15号の残した爪あと

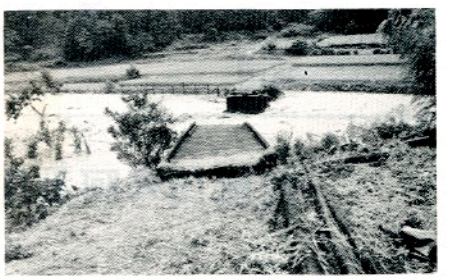







上から、おし流された鬼越農道橋。せっかく造成した飼料畑の崩落。山崩れで寸断された国道。県道も村道農林道も大変な被害をうけました。

下は地盤の欠かいによる畜舎の被害。

台風一五号災害に対応して

村長　石田卯子八

日本は災害の多い国といわれ、地震、台風、洪水、火山の爆発など日本民族を苛んできた天変地異は限りなくあります。

しかし阿武隈山系地域は昔から磐城岩代の国で、地殻の構造が堅固なためか地震の被害も少いようで、冷害を除けば他の地域より大災害が少いと思われてきました。

しかしこのたびの台風一五号は、予期に反して直撃の被害をもたらし、皆様大変なごくろうをされているところであります。

この台風は初め夏台風のパターンで、西に外れるかと見られましたが、気象庁も関東地方に近付くと発表し、まさかと思ううちに関東地方に上陸して、中心は八月二三日午前中に福島県を通過北上しました。

このため山系の頂上部にあるわが村では降水量二一九ミリに達し住宅や道路、農地、農作物等が大きな被害をうけました。

特に鮫川本流の増水で床上浸水家屋が八世帯に及んだことは近来ないことであります。

渡瀬川も河川改修がある程度進んでいたものの、中野町地内、下地内にかけて、農地施設や道路に大きな被害がありました。

また強風のため揉まれた開花期の水稲は、一週間程たって穂が褐変または白穂になり、この減収も大きいものになります。これは花器損傷による不稔現象で、低温のため初期成育のおくれていた標高の高い地域に多く現れました。

村の災害対策本部がまとめた被害箇所数は道路河川一三五箇所、農地四六箇所三一ha、農業施設二四箇所となっており、このうち村が災害復旧工事を実施すべき箇所数も六一を算えております。

この機会に是非促進しなければならないことは、容易に進まない河川改修工事の施行であります。用地や建物移転などを伴うことではありますが、ご協力を得たいと思います。

災害復旧工事予定箇所については、今後実測の上概算工事費を算出したり、現況写真を撮影したりするので、作業能率を高めるため、地元で現場の雑草刈りなどをして頂ければ幸であります。

このような場合、行政の及ぶ力にも限度がありますので、とりあえずの応急措置をそれぞれお願いいたします。

心配ごと相談

9月21日（月）
午前10時より
山村開発センター

今月の納税

固定資産税（第三期分）
国民健康保険税（第四期分）
納期限　九月二五日

おめでた

七月
大塩　岡部　陽太　父岡部　源

八月
蔵平　藤元　有里　父藤元健次郎
田尻　高久　道恵　父高久利道
岡田　舟木　真弓　父舟木　久
土路部　関根　澄江　父関根善徳

おくやみ

八月
関口　藤田　一一76才藤田富男
道少田　白坂　数馬75才白坂真平
西野沢　芳賀　倉蔵59才芳賀シツエ
青生野　山形　亨54才山形ハツ

市町村別交通事故防止コンクール　Cグループ（人口１万人未満町村）50町村中第50位

新農業構造改善事業

農業者トレーニングセンター

57年夏のオープンめざして いよいよ着工

新農業構造改善事業で計画している農業者トレーニングセンター建築工事の入札が、八月七日村公民館集会室で行われ、五七年夏のオープンをめざして、いよいよ着工になります。

村内での屋内競技は、バレーボール、卓球、バドミントン、剣道などの活動が年々さかんになり、村民体育館の整備が望まれるようになりました。村ではこの要望を採り入れ、昨年から国の指定をうけて実施する新農業構造改善事業の計画の中に盛り込み、農業者トレーニングセンターとして建設することにし、このたび着工のはこびとなったものです。

農業者トレーニングセンターは、鉄筋コンクリート造一部二階建で、構造は、アリーナ（運動主室）とトレーニングルームの2つの部分からなっています。

アリーナの広さは、27×40mの広さを持ち、バスケットコート、テニスコートがそれぞれ一面とれ、バレーコートは3面、バドミントンコートは4面並列に設けることができます。また、アリーナは、約1,000人程度の集会を行うことの出来る広さを持っています。ステージ下部は集会用のイス、机を収納できる構造です。

トレーニングルームは、簡単な各種の器具を使用する室内運動に使用され、体力検定や体操などにも利用できます。

また、アリーナを利用する大会時には、控室としても使用でき、各種団体の打合せ、会合にも使用できる多目的集会施設でもあります。

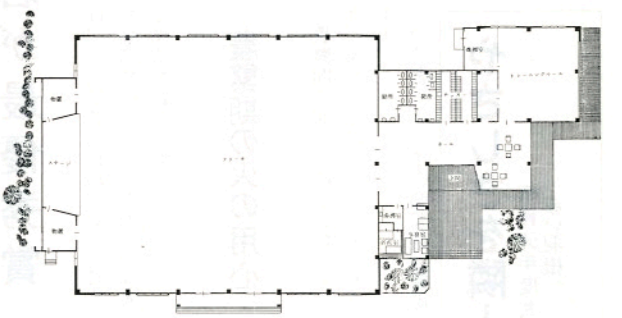

村議会議員団
村内各種事業を調査







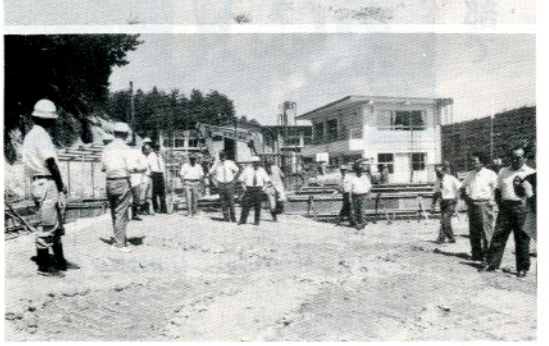

村議会議員団は9月1日防災の日に、村内各種事業の実績調査にあわせ、台風15号の被災状況などを熱心に視察されました。

上から富田小学校の校庭整備や講堂の移転工事の状況を視察される議員さんたち。次は西山岩野草地内に建設された葉たばこ育苗センターで、育苗実績や利用状況を調査される一行。

次は渡瀬運動広場の出来形と台風被災状況の調査、下は青生野小学校体育館建設現場を視察される議員さんたちです。

秋の全国交通安全運動
9月21日～9月30日

秋の全国交通安全運動が、九月二一日から九月三〇日までの一〇日間実施されます。

今回の運動は、特に次の三つの事項について、重点的に推進されます。

お互いに交通事故をおこさない、また合わないように注意しましょう。

（運動の重点）

1、歩行者、特に子供と老人の交通事故防止

2、自転車の安全利用の促進

3、無謀運転と暴走族の追放

村内の交通事故　（8月31日現在）　発生10件 ・ 死亡2人 ・ 負傷者11人

人生に定年なし

9月15日は敬老の日

9月15日～
9月21日は
老人福祉週間

九月一五日は「敬老の日」また、この日から一週間は老人福祉週間です。

この週間は、すべての国民が、これまで多年にわたって社会に貢献してこられたお年寄りを敬愛し、長寿を祝うとともに、お年寄り自らも、常に心身の健康に注意し、今日まで培ってきた知識と経験をより一層社会のために役立てていただこうというものです。

今年村内では、赤坂西野字浅屋敷の鈴木ツルさんが、満百歳の誕生日を迎えられ、また五四名の方々が新しく七〇歳にならられました。心から長寿をお祝いするとともに、ますますの健康をお祈りいたします。

わが村の高令者数

(56.9.5現在)

	70才～79才			80才～89才			90才以上			計			今年70才到達者	今年80才到達者
	男	女	計	男	女	計	男	女	計	男	女	計		
赤坂西野	29	40	69	11	13	24	0	1	1	40	54	94	9	3
西山	24	40	64	12	11	23	1	0	1	37	51	88	10	3
赤坂中野	29	36	65	8	14	22	2	0	2	39	50	89	10	4
赤坂東野・石井草	28	43	71	9	25	34	0	2	2	37	70	107	11	6
富田	21	22	43	5	9	14	0	1	1	26	32	58	7	3
渡瀬	23	30	53	10	14	24	0	1	1	33	45	78	2	1
青生野	6	15	21	5	4	9	0	1	1	11	20	31	3	2
合計	160	226	386	60	90	150	3	6	9	223	322	545	52	22
前年度	152	215	367	59	87	146	2	7	9	214	308	522	54	34

福島県学校農業クラブ連盟大会

意見発表の部で
増谷君が最優秀賞

福島県学校農業クラブ連盟、第一回、意見研究発表大会が、八月四日、五日の両日、岩瀬農業高校で行われ、東白川農商高校・農林科三年、増谷利明君（大字赤坂西野字荻之沢、増谷猛さんの長男）が意見発表の部で最優秀賞を受賞しました。

この大会は、農業後継者として常日頃考えている自分の意見や、研究をそれぞれ発表し合うもので、増谷君の発表は「明るい農村社会の実現をめざして」と題して、今後の農業後継者としての決意を述べたものです。

また、八月二七日、二八日の両日、宮城県で行われた東北大会にも福島県代表として出場し、優秀な成績をおさめました。

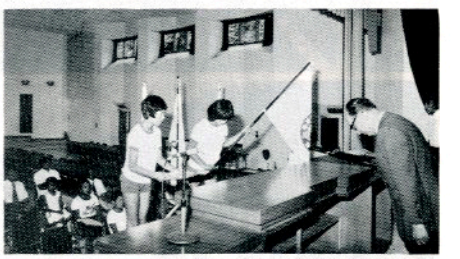



わが村の小中学校にはそれぞれ青少年赤十字団が結成されており、健康、安全、社会奉仕などに活発な活動を続けております。このほどこれらの団体に石田村長から青少年赤十字旗とワッペンなどが交付され、激励の言葉が贈られました。

農繁期の火の用心

農繁期を迎え、忙しい毎日が続き、家を留守にする日が多くなります。

消防署では、この期間特別警戒を行っております。火災予防にご協力下さい。

一、家を留守にする時は、火の元の安全を必ず確めること。
二、老人や子供を残して外出しないこと。
三、外出する時は、隣近所にたのむこと。
四、マッチやライターは、子供の手のとどかない所に置くこと。
五、タバコの投げ捨ては、やめること。
六、焚火をする時は、必ず消防署に届けること。

「火事・救急車」　一一九番
普通電話　(九)二一一九番

棚倉消防署鮫川分署



鮫川保育所のたのしい夏の行事スイカ割り大会風景

やさしさを隣人に

昭和56年度共同募金運動
〝赤い羽根〟
始まる



楽しい雰囲気で広がる交流

—福島県青年体育交歓祭—

福島県青年体育交歓祭が八月二九、三〇日の両日、原町市を中心に行われました。この交歓祭は、福島県内の青年会員が体育を通じてお互の親睦を図ることを目的に毎年行われているもので、今年で二九回になりました。

本村青年会（会長羽田義孝）からは、ソフトボール、バレーボール男・女、剣道、バドミントンの五種目に約四〇人が参加しました。

交歓祭では熱戦のうちにも楽しい雰囲気が盛り上り、想い出多い大会として終了しました。

結果はつぎのとおり

【団体戦】

◇バレーボール

▽男子1回戦

鮫　川　2　—　0　白　河

▽女子1回戦

岩　代　2　—　0　鮫　川

▽男子2回戦

北会津　2　—　1　鮫　川

◇ソフトボール

▽2回戦

鮫　川　9　—　5　鹿　島

▽3回戦

梁　川　19　—　4　鮫　川

◇バドミントン

▽1回戦

川　俣　3　—　0　鮫　川

◇剣道

▽1回戦

玉　川　3　—　2　鮫　川

【個人戦】

◇剣道

▽1回戦

石井　政夫　2—0　本郷（古殿）

秋田（平田）　2—1　舟木　武明

小野（坂下）　2—1　矢吹　和則

八代（東）　2—1　森　隆弘

▽2回戦

斉藤（岩代）　2—1　石井　政夫

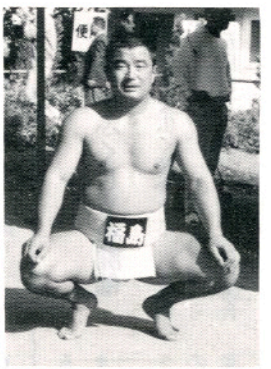

鮫川中湯田先生

県総体相撲で優勝

—東北大会・滋賀国体に県代表として出場—

湯田栄三先生は、今年四月南会津郡田島町立田島中学校から鮫川中学校に転任され、国語と体育を担当されています。

先生はたいへん相撲が強く、昭和四六年県総合体育大会教員の部に初出場し、見事優勝、それ以来今年八月九日会津若松市で行われた県総体で、八年連続九回目の優勝というすばらしい記録の保持者です。また、八月二九日から三一日まで行われた東北大会にも県代表として出場し、活躍されました。

東北大会には今年で一〇年連続出場、三重、青森、宮崎の国民体育大会にも出場しています。

今年の一〇月一三日から一七日まで滋賀県で開かれる国体には県代表として出場が決っており、まさに福島県アマチュア相撲界の王者です。今後の活躍を祈ります。

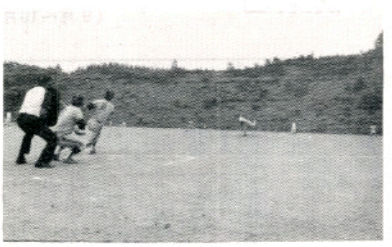

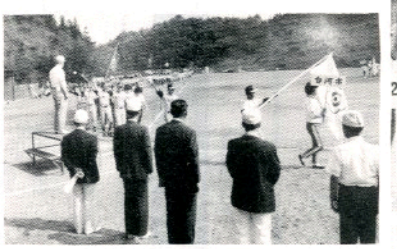





伝統のある第33回鮫川村野球大会は8月9日、村民運動場と渡瀬運動広場を会場として熱戦を展開し、鮫川クラブが優勝、西山クラブが準優勝の成績を挙げました。

県民スポーツ大会がわが村の村民運動場で8月30日に開かれ、東西白河各市町村の最強12チームが出場しました。熱戦の末、壮年ソフトボール、家庭バレーボールとも泉崎チームが優勝しました。





今年のラジオ体操コンクールは8月10日村民運動場で開かれ、56チームの参加でにぎわいました。審査の結果優秀チームに次の5チームが選ばれました。

新宿A（鮫川小）　彦次郎（富田小）
広畑（鮫川小）　南方部（西山小）
追本方部（西山小）

児童手当支払と増額改定のお知らせ

年三回支払われている児童手当は、一〇月九日に六月分から九月分までの四か月分が支払われます。支払の方法は、受給者の鮫川村農業協同組合預金口座に振り込まれます。

なお、これまでは支払期に各受給者に支払通知が出されていましたが、今年の二月支払から通知は省略されています。

今回は法律の一部改正に伴ない今年の一〇月分から、村民税所得割課税のない受給者は、現行の月額六、五〇〇円から、七、〇〇〇円に増額されます。

村民税所得割課税のある受給者は現行のまま、月額五、〇〇〇円です。増額改定される受給者には今月下旬に、お知らせします。

見本市ふくしまを開催

県産品を広く紹介する「見本市ふくしま」が、一〇月一〇日から一五日まで、郡山市の南東北総合卸センターで開かれます。

展示される製品は、生活に密着した食料品、衣料品や伝統工芸品から、時代の先端を行くエレクトロニクス関連のものまで、あらゆる分野の県産品が網羅されております。

さらに、ロボット、電気自動車ミニSLの運転など各種の催しものやカメラ、カラーテレビなどの豪華賞品の当たる抽せん会、卸センター内の商店によるバーゲンセールなども企画されており、ご家族づれでも楽しめる展示会となっております。

（県商工課）

福島県警察官 交通巡視員募集

◇警察官（高卒）　約五〇名
◇交通巡視員　約一〇名
▽受付　一〇月五日(月)から一〇月一七日(土)
▽試験　一一月一日(日)

くわしくは、最寄の駐在所又は警察署に問い合せて下さい。

（棚倉警察署　☎〇二四三―三三―四一一）



鮫川村役場の山岳会員4名は今年の夏の登山を北アルプス穂高、槍が岳縦走を計画し、7月28日から5日間をかけて見事にこれを実行しました。

写真は標高3,190mの穂高山頂を征服した逞ましき山男たち。向って前右高坂仁一さん。前左根本一美さん。後右北條利雄さん。後左金沢満さん。



村の公用車を運転する運転者の皆さんは、いつも安全を心にかけ無事故を祈って車を操作していますが、今年も雑草の茂る季節になったので、毎日通う道路のカーブなど見通しのわるい所の草刈りその他清掃作業を8月7日の土曜日の午後、奉仕作業で汗を流しました。

行政相談会

ところ　開発センター
相談員　緑川操

とき　9月21日

心配ごと相談と合同で行います。

ゴミの収集日

（9月～10月）

収集コース	種別	収集曜日	9月	10月
A 江竜田～上耕地～木之根～中山～田尻～二反田～反田～彦次郎～前沼～広畑～新宿～湯ノ田コース	可燃物	毎週月木曜日	3.7.10 17.21.24 28日	1.12.15 19.22.26 29日
	不燃物	隔週月曜日	7.21日	5.19日
B 新宿（新宿橋より）～道少田～宿ノ入～大塩コース	可燃物	毎週火木曜日	1.3.8.10 17.22.24 29日	6.8.13 15.20 22 27.29日
	不燃物	隔週月曜日	7.21日	5.19日
C 真坂～茅～酒垂～宝木～水口～官沢コース	不燃物	隔週水曜日	2.16.30日	14.28日
D 越虫～青生野～戸草～蔵の草～宮代～遠ケ竜～中沢コース	不燃物	隔週火曜日	1.29日	13.27日
E 石井草～前田～鬼越～戸倉～菅田～沼野沢～岩野草～薄ケ久保コース	不燃物	毎月第一金曜日	4日	2日

※　休日は、可燃物・不燃物を出さないで下さい。
※　ゴミは、収集日の朝に出して下さい。

電報電話料金の計算期間、支払期限が変ります

電報電話局では、56年9月分請求書から電報電話料金を電子計算機により処理することになりました。

これに伴い、ダイヤル通話料等の計算期間及び支払期限が、次のように変更になります。

◆9月分については、切替の関係で計算期間を調整してあります。
◆請求書、領収書の「はがき」の様式が若干変り、あて名がカナ書きになります。

（古殿電報電話局）

項目	8月分	9月分	10月分以降
計算期間	7月11日～8月10日	8月11日～9月5日	9月6日～10月5日
請求書発送日	8月27日	9月22日	10月22日
支払期限	9月10日	10月5日	11月5日