広報
さめがわ
昭和５５年
8 月 号
No. 320
編集兼発行
鮫川村役場
塙町佐藤印刷所



水と太陽の季節、真夏日よはやく来い!!

例年なら真夏日の続く８月上旬も、今年は低温つづきで子供さんたちが水に親しむ機会も稀です。

それでも夏休みのない保育所では、わずかの晴れ間をみて、プールの水遊びをたのしみながら身体をきたえています。保母さんもごくろうさんです。

今は稲作に大事な出穂開花期に入りました。ここで低温にあいますと稔実障害の冷害になりますから、落水をおくらせるなどして地温の放散を防ぎましょう。

野菜の雨やけ病虫害の防除に努めましょう。

真夏日よはやく来い!!気温の上昇を心から祈るばかりです。

- ⦿ 25日　村県民税第２期，国民健康保険税第３期 納期限
- ⦿ 31日　福島県知事選挙投票日
- ⦿ ７月21日～８月20日　夏の交通事故防止県民総ぐるみ運動

今 月 の 人 口
（８月１日現在）

人　口	5,677	（＋２）
男	2,827	（－４）
女	2,850	（＋６）
世　帯	1,151	（　０）

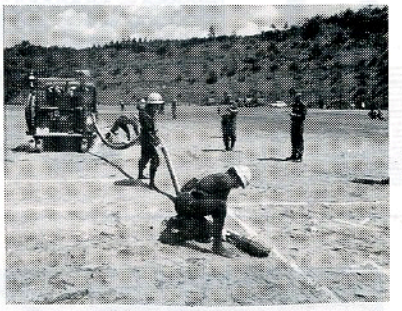

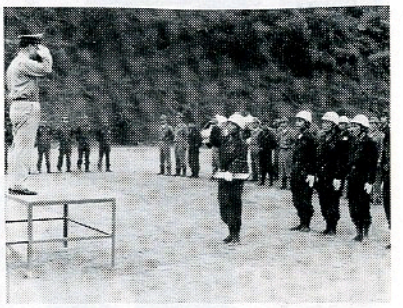

消防団の任務は広いが、何といっても火災を防禦し鎮圧することが中心使命です。各分団では平素からポンプ操法に訓練を積んでいますが、8月6日には郡の大会が開かれるので、去る7月13日に村の予選会が村民運動場で開かれました。その結果小型ポンプの優勝が第1分団4班（官沢）ポンプ車の優勝第4分団2班（中野町）と決定し、郡大会出場が決まりました。

まむしに注意！

今年は平年より、まむし（毒へび）が多いといわれています。山林の下刈り等には十分注意しましょう。万一まむしにかまれたときは消防署（電一一九番）に連絡し、救急車で近くの病院等で早く手当を受けてください。

（住民課）

おめでた

六月
巌平 藤元 良子 父藤元良美
戸草 芳賀久美子 父芳賀 聡
中野町 遠藤 貴人 父遠藤雅人
折戸 阿久津政江 父阿久津順一

七月
土路部 関根 勤 父関根善徳
真坂 湯坐 信子 父湯坐好郎
青生野 武藤 智美 父武藤 明
上 高坂奈津江 父高坂治郎
押野 緑川奈津子 父緑川友恵
名下 白坂恵美子 父白坂万吉
官代 前田 雅文 父前田雅秀
木戸沢 石井 康一 父石井照也

おくやみ

七月 年齢 世帯主
青生野 白石 タカ79歳本多栄之助
中内 中川西寅之助98歳中川西寅夫
官代 前田 タイ61歳前田正則
真坂 湯坐 信子0歳湯坐好郎
名下 薄葉 タケ77歳薄葉貞夫

福島県知事選挙 投票日 8月31日

棄権しないで投票しましょう

おねがいのはなし (16)

新しい過疎法に基づく地域振興計画

村長 石田卯子八

わが国の経済が高度成長を遂げた時期に、農山村の人口は著しく都市圏に流出して過疎現象を来し、都市圏は反対に過密状態を招きました。

そのため農山村は社会機能が低下し、生産機能も破かいされてますます過疎が激化し、反面都市は収容しきれない人口をかかえて重大な社会問題を生ずることになったのであります。

これに対処するため制定されたのが過疎地域対策緊急措置法であります。わが村もこの指定をうけて昭和四六年に前期、昭和四九年に後期の過疎地域振興計画を定め住民皆様のご協力のもと、国県の助成をうけて広汎な対策事業を実施しました。

前期の総事業費は八億四、六五三万余円、後期は一六億二、三五四万余円に達しております。

今では経済が安定成長期に入り、わが村の人口減少率も最盛期二一・八%から六・二%に低下しました。

しかしこの一〇年間に村内の産業構造は大きく変化し、人口構成も出生数の減少が著しく、若齢人口の減少する反面、老齢人口が高い増加率を示すようになりました。

純農村的集落は職業の多様化によって混住社会化し、かつての集落が持っていた連帯協同意識や相互扶助体制は次第にうすらぐ傾向にあります。

ここで新しい過疎対策の発想が求められることになり、国は新過疎法といわれる過疎地域振興特別措置法を制定して三月三一日これを公布しました。

わが村はさっそく新法の指定をうけ、旧法で実施した事業の実績に反省と検討を加え、振興の基本方針を樹て、これまで住民の皆様からあらゆる機会に示された要望意見、アンケート調査の意向などを集約して総合的な振興計画を立案することにしました。

基本方針は即ち村づくりの基本方針と一致するもので、次の趣旨を盛り込んであります。

一、人間尊重の基本理念に基づきあたたかな人間愛と、高い道義感を育て、健康でゆとりのある住民生活を目ざす。

二、未利用低開発の資源を積極的に活用し魅力ある産業を確立する。

三、豊かな自然を保全し、ふれあいのあるコミュニティ、文化の香り高い郷土をつくる。

実施計画は教育文化、福祉厚生、産業経済、交通通信、生活環境の各部門にわたり、五か年計画とし総事業費は四八億九、八七一万余円と概算されました。

鮫小校舎改築 二期工事始まる！

鮫川小学校校舎改築は二か年継続事業で、一期工事鉄筋三階建延一、二〇三㎡は昭和五四年度に完成し、このたび二期工事の入札が行なわれ七月中に基礎杭打工事が終り、現在本体の基礎工事が進められております。二期工事は延一、二〇八㎡で、来年の二月末頃までには総面積二、四一一㎡の立派な校舎が完成する予定です。

施設内容も、ゆとりある教育の充実を図るため理科室、家庭室、図工室、音楽室、図書室等特別教室を重点に配慮しその他児童の特別活動室、児童の生活指導を行う会議室、スタジオ付放送室に普通教室六、特殊学級教室二と職員室校長室、保健室等の管理室ができます。

（請負業者）
建物本体工事（一二〇、〇〇〇、〇〇〇円）
村越建設株式会社
給排水衛生設備工事（八、六五〇、〇〇〇円）
㈱東北エンタープライズ
電気設備工業（七、七六〇、〇〇〇円）
大槻電設工業株式会社
基礎杭打工事（三、三〇〇、〇〇〇円）
東北ポール㈱郡山営業所

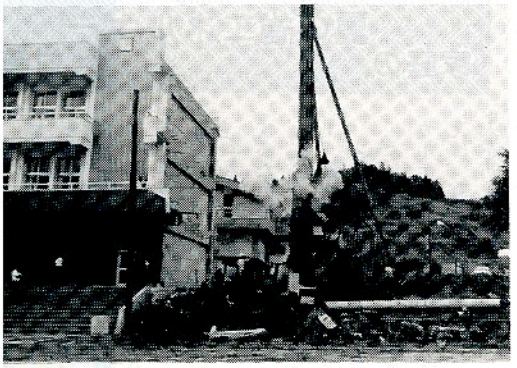

写真は鮫小校舎改築二期工事の基礎杭打工事

富田小 校庭拡張工事も着工

狭い校庭の中央にあったイチョウの大木が伐採され、待望の校庭が拡張されます。

工事は既に始められ、夏休み中を目標に急ピッチで工事が進められています。

現在の校庭を約一m位下げて段差をなくし、講堂と木造校舎の一部を土盛をした南側端に移転するもので、従来の倍近くの面積が校庭として活用できます。

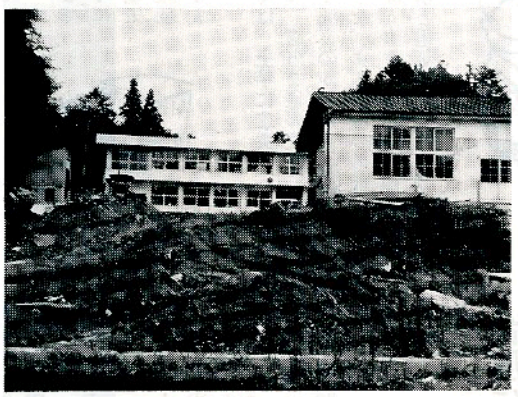

富田小校庭拡張は南側の一段低いところに土盛をして、ここに講堂が移転されます。



5年の歳月と9,465万余円の経費を要して完成した延長3,848mの殿山林道の開通を祝う式典が、関係者多数の参列を得て、赤坂西野寅卯平地内で7月24日に挙行されました。

写真右はよろこびの草牛、歳平部落の協力者の皆さん、左はテープカットの瞬間。

この日は引続き林道反田草牛線、村道関下世々麦線、農道十日塚線、村道遠ケ竜戸草線の開通が行われ、終って山村開発センターに2百余名が集って祝賀会を開催し、感謝状の贈呈などがありました。

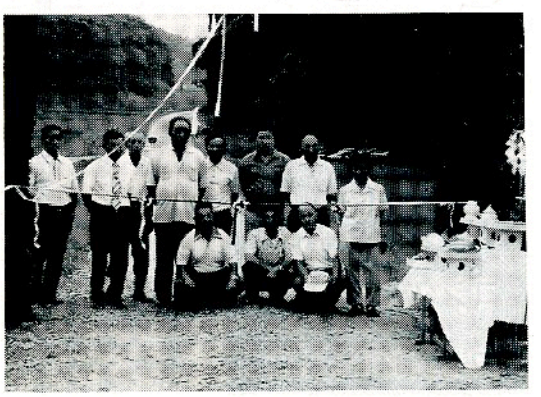

心配ごと相談　8月20日　山村開発センター

家庭の夏の省エネルギー対策

いま、国をあげて七%の石油消費節約を進めていますが、夏の期間は、電気をはじめとするエネルギーの消費が増大します。

エネルギーを節約するために、次のことに心がけましょう。

1、日よけ、カーテンの上手な利用

よしずやすだれ、カーテンを上手に使えば、直射日光の進入を防ぐことができ、気温の上昇を防げます。

2、冷蔵庫の上手な使用

冷蔵庫は、家庭用電力の約1/4を消費しています。扉の開閉は、できるだけ少なく、開放時間は、短かくしましょう。食品を詰めすぎると、冷え方が悪くなります。

また、直射日光のあたる場所を避け、後ろの壁から一〇センチ以上離して置きましょう。

3、お風呂は、沸かし方に工夫

お風呂の水は、適量を午前中に汲んでおいたり、太陽の熱を利用して暖めておいてから沸かしましょう。また、家族がそろってはいれる時間に沸かして続けてはいりましょう。

4、テレビは、つけっぱなしにしないようご注意

テレビを見ないときは、こまめに消しましょう。特に、つけっぱなしで時計がわりにするのは電気の大きな無駄使いになります。



5、洗たくは、上手に工夫

洗たくは、適当な量の洗たく物をまとめて洗うのが、上手なやり方です。また、すすぎ洗いの前に脱水すれば、すすぎ時間が短かくてすみ、水と電気の節約になります。



6、電灯は、つけっぱなしにしないようご注意

必要なときだけ、必要なところを照明するのが、上手なあかりのとり方です。不要なあかりはこまめに消しましょう。

けい光灯は、白熱灯に比べて四〇%少ない電力で同じ明るさが得られます。寿命も長く、けい光灯はお得です。

また、照明器具は、ホコリや汚れによって二〇～三〇%暗くなります。月に一度は手入れすることにより電気の消費量も少なくなります。

7、レジャーは、鉄道やバスの利用を

マイカーは一人の人を同じ距離運ぶのに、電車の七倍、バスの五倍もの多量のエネルギーを消費します。

レジャーや買い物はなるべく鉄道などの輸送機関を利用しましょう。

（日本広報協会）

台風に備えて
ふだんの心がけが大切

台風の〝通路〟に当たる日本列島――なかでも八月、九月は台風の通過が多く、毎年各地に被害をもたらしています。

台風シーズンに備えて、いざと

▽ 非常用品を備えましょう。

懐中電灯、トランジスターラジオ（予備の電池も）、当面の食料品、水筒、応急医薬品（かぜ薬、胃腸薬、傷薬、消毒薬、ガーゼなど）、ビニール袋

これらの非常用品を袋などに詰めて、いつでも持ち出せるようにしておくと安心です。

▽ 地域の特性を知ろう

まず、自分の住んでいる地域の特性をよくつかんでおくことが大切です。地理的にはどんな特徴があるか、どのような災害がおこりやすいか――など、近所の人たちと話し合っておくのもよいでしょう。

また、いざという場合の避難場所や避難経路を確認しておくことが大切です。

そのほか、家や塀などの古くなった部分を修理したり、溝や下水の詰っているところは掃除をするなど、ふだんから家の周りの〝備え〟を怠りなくしたいものです。

（日本広報協会）

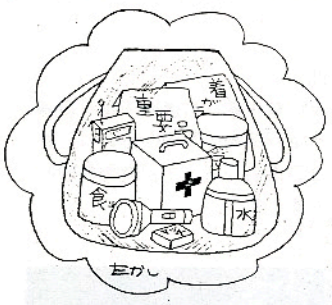

非常持ち出し用品は一か所にまとめみんなで確認

行政区単位 交通事故防止コンクール実施中
7月1日～12月31日

休日の在宅当番医
（8月～9月）

月日(曜)	当番医院 棚倉町	塙町	矢祭町
8月3日(日)	勝田	車田	
10日(日)	菅原	根本	
17日(日)	薄葉	厚生病院	
24日(日)	大木		慈泉堂
31日(日)	藤巻	石川	
9月7日(日)	棚倉町診療所		木村
14日(日)	和田	中島	
15日(祝)	阿部	車田	
21日(日)	藤田	根本	
23日(祝)	勝田	厚生病院	
28日(日)	菅原		慈泉堂

注　8月14日～16日（旧盆）は、休日診療が行われません。

村内の交通事故（7月31日現在）　発生6件　死亡0人　負傷者8人

8月の天気予報

気温は低めの見込みです

【概況】
太平洋高気圧の勢力が弱いので暑い日は少ないでしょう。
特に上旬と下旬の気温は平年より低めの見込みです。この期間に本土に影響する台風は下旬に一個ぐらいある見込みです。

【上旬】
前半はオホーツク海の高気圧の影響を受けて、ぐずついた天気の日が多く、気温の低い期間がある見込みです。また、後半には前線の南下に伴う局地的な大雨の降る恐れがあるでしょう。
旬平均の気温は平年よりやや低め、降水量は平年並みかやや多めの見込みで、かなり多くなる所があるでしょう。

【中旬】
太平洋高気圧におおわれますが暑さは長続きせず、比較的雲の多い天気となるでしょう。旬平均の気温は平年並み、降水量は平年並みかやや少なめの見込みです。

【下旬】
高気圧が北に偏って通り、本州の南岸に前線が停滞しやすい見込みです。このため、天気のぐずつく日もあるでしょう。また一時気温の低い期間がある見込みです。
なお、台風の影響で天気が大きくくずれる恐れがあります。旬平均の気温は平年並みかやや低め、降水量は中通り・浜通り地方は平年並みかやや多め、会津地方は平年並みの見込みです。

（福島地方気象台）

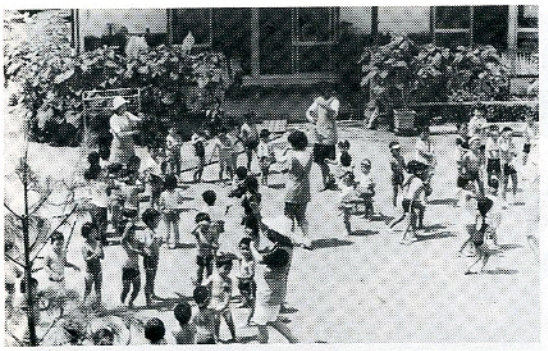

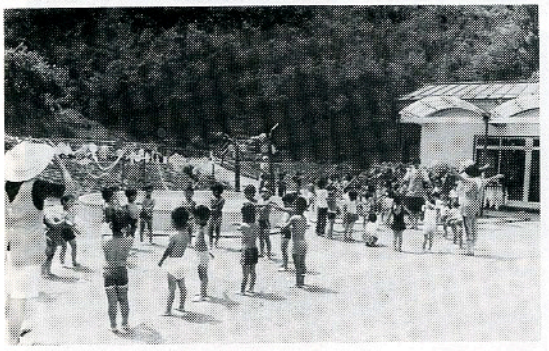

夏にきたえる保育所の子供さんたち。晴れた暑い日が少ない今年ですが、晴れ間をみての楽しい遊びと身体の鍛練に一生懸命です。

白河広域 岩野草 泉崎村 婦人消防隊 研修会開かれる

白河広域圏内の町村、三団体で組織されている「白河広域少年婦人防火委員会」では、去る七月三日、さぎり荘を会場に、岩野草婦人消防隊と泉崎村婦人消防隊による〝第一回白河広域婦人消防隊研修会〟が開かれました。

研修会には、両婦人消防隊からそれぞれ一〇名、白河広域消防本部からは矢吹消防長外四名来賓に石田村長松崎副団長が出席、泉崎村からも海上村長、消防団長、総務課長さんらが出席され、激励の祝辞があり、続いて両婦人消防隊がそれぞれ、日頃実施している自主防火活動の状況を話し合い、意見の交換が行われて有益な研修を終りました。

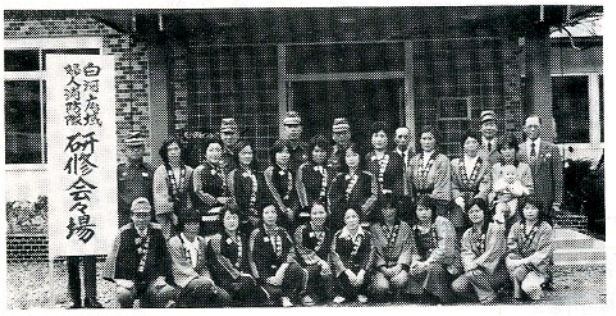

自衛官募集

募集区分	募集日程 受付	募集日程 試験	備考
一般曹候補学生	8月1日～9月27日	第1次 10月5日	年齢18～20歳未満男子
航空学生（海上・航空）	8月1日～9月27日	第1次 10月1日	年齢18～20歳未満男子
2等陸・海・空士	随時	随時	年齢18～25歳未満男子 高校卒業予定者は10月1日以降選考開始

※詳しいことは、白河募集事務所（02482－4－0372）または、村役場（3111）総務課にお気軽におたずね下さい。

道路をまもる月間

8月1日～31日

道路に草を干すのは
やめましょう

市町村別交通事故防止コンクール（6月30日現在）Cグループ51町村中31位

昭和55年度少年少女球技大会

小学生ソフトボール

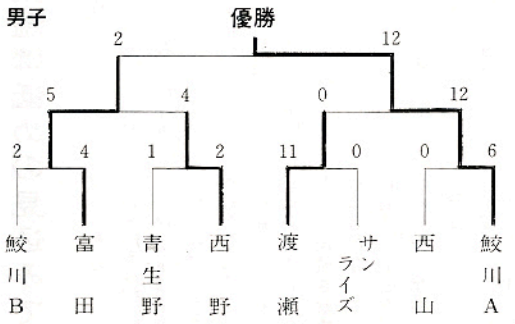

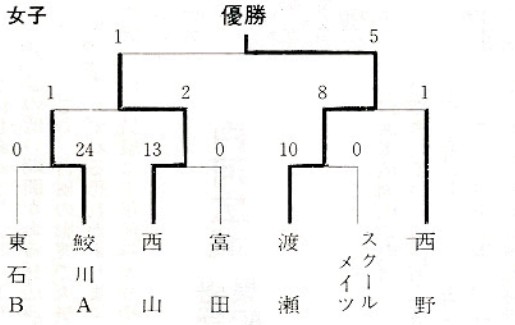



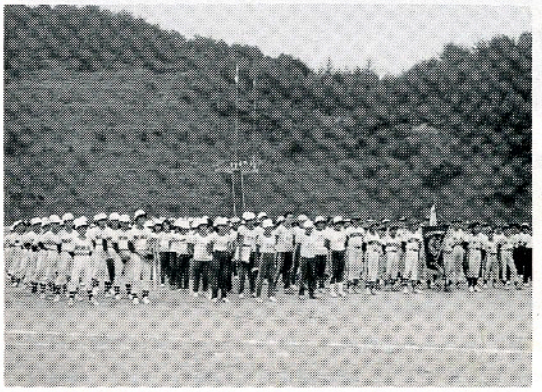

今年の村内各小学校児童の球技大会は、夏季休暇に入った７月24日村民運動場で盛大に行われました。

この日はよい運動日和に恵まれ、男女それぞれ７チームが参加し、熱戦の結果、男子は鮫川Ａチーム、女子は渡瀬チームが優勝しました。

救急車の正しい利用法

最近は救急車の要請が増え、出動要請が重なると緊急出動ができなくなる場合があります。軽い病気などは消防署で病院の手配をしますから自家用車を使って下さい。

救急車の出動は次の事故などの場合です。

一、火災、水害、地震等による災害の事故
二、交通事故、工事現場等の屋外で生じた事故
三、街頭、公民館、学校や運動競技中など、公衆の出入りする場所で生じた事故
四、急病のうち、異常分娩、食中毒、気道閉鎖等で生命に危険が予測される病気

火事と救急は

一般電話　一一九番

地集電話　〇〇一一九番

棚倉消防署鮫川分署

お知らせ

ゴミ収集日

八・九月のゴミ収集日は次のとおりです。

各家庭のゴミは袋等に入れ、散乱しないよう収集日の朝持ち出しましょう。

（住民課）



収集コース	種別	8月	9月
江竜田～中野町～彦次郎 広畑～新宿（新宿橋まで）	可燃物	毎週月・木曜日	毎週月・木曜日
	不燃物	(隔週月曜日) 2 11日・25日日	(隔週月曜日) 8日・22日
新宿（新宿橋から）～道少田 ～大塩コース	可燃物	毎週火・木曜日	毎週火・木曜日
	不燃物	(隔週月曜日) 11日・25日	(隔週月曜日) 8日・22日
真坂～茅～酒垂～宝木 ～水口～官沢コース	不燃物	(隔週水曜日) 6日・20日	(隔週水曜日) 3日・17日
越虫～青生野～戸草～巌ノ草 ～官代～遠ケ竜コース	不燃物	(隔週火曜日) 5日・19日	(隔週火曜日) 2日・16日・30日
石井草～前田～鬼越～戸倉～菅田 ～沼野沢～岩野草～薄ケ久保コース	不燃物	毎月第１金曜日 1日	毎月第１金曜日 5日

※　収集日が休日の場合は、ゴミ収集は行われませんので、次回の収集日に出して下さい。