広報
さめがわ
昭和５５年
6 月 号
No. 318
編集兼発行
鮫川村役場
塙町佐藤印刷所



あたたかな陽光みどりの牧草
放牧初まる牧場の春

今年は春の訪れはおくれたがその後高温多雨に恵まれ、農作物は順調な成育を続けています。

殊に牧場の草生は良好で、村内各地で放牧が開始されました。東白川地方畜産振興施設運営組合で経営している公共東野牧場も５月８日に開牧され、鮫川、棚倉、塙の各地から運ばれてきた肉牛や乳牛が多数入牧しました。

あたたかな春の陽ざしをあびて、みずみずしく成長した牧草を腹一杯喰べている牛たちの姿は、美しい春の風物詩です。

- ⦿ 17日　昭和55年度納税組長会議　渡瀬小学校
- ⦿ 20日　行政相談会　心配ごと相談　開発センター
- ⦿ 22日　衆・参議院議員選挙投票日
- ⦿ 25日　村県民税第１期　国民健康保険税第１期　納期限

今月の人口

（６月１日現在）

人　口	5,670	（－１）
男	2,829	（－３）
女	2,841	（＋２）
世　帯	1,151	（＋４）

行政相談会

**とき　6月20日
7月21日**

ところ　開発センター

行政相談は、国の仕事をはじめ電電公社、専売公社などの行っている仕事のほか、県や村が国から任せられたり、補助金を受けて行っている仕事について、苦情や要望、意見などがある場合ご相談に応ずることになっております。

皆さんの日常生活に関係深い道路、河川、年金、生活保護、交通安全、公害、登記などお気軽にご相談下さい。

なお、この相談会以外でも相談員の自宅ではいつでもご相談に応じております。電話又はお手紙で結構ですからご連絡下さい。

相談員
緑川　操　大字赤坂西野字仁田
電話　二三六六

石油風呂がまの カラだきに注意！

最近石油風呂がまのカラだきによる火災が各地で続発しています。取扱いには特に注意しましょう。

カラだきの試験データは
五分後……循環ビニールパイプがこげて発煙
一〇分後……**循環ビニールパイプあわ立ち**
一一分後…**カラだき防止装置**作動
二〇分後……一度火が小さくなり発煙も小さくなる。
二二分後……**火勢が強くなる。**

◎火をつける前に風呂水をたしかめること。
◎火をつけてから、約一五分過ぎたら必ず風呂に行って「安全」をたしかめること。

棚倉消防署鮫川分署

おはなのおみ (14)

山村は経済的社会的開発が、自然的条件やその他の事情で立ちおくれていることが、全国的な通例であります。

それで山村と都市部平坦部との較差を是正しなければならないということで立法されたのが山村振興法であります。

この法律は昭和四〇年に一〇年間の時限立法として議員提案で成立しました。一〇年後の昭和五〇年に法改正が行われましたが、この改正に当っては、全国山村の町村長と国会議員の有志で組織している全国山村振興連盟が活発な運動を展開しました。

この運動は単に年限を延長するだけでなく、第一条の目的に山村のもつ社会公共的な役割を明記し山村が国家国民のためになくてならない地域であり、その振興は国家社会のために必要であるという理念を宣言するねらいをもつものでありました。

わが村では昭和四五年に第一期振興山村の指定をうけ、昭和五〇年に改正法による第二期の振興山村指定をうけております。

一、二期を通して一〇年間になりますが、この計画で完成した事業や施設も多種多量に及び、旧来の面目を一新した感があります。

山村振興東北北海道ブロック会議

村長　石田卯子八

交通通信施策では村道農道林道の各路線が開設改良され、産業の生産基盤施策、経営近代化施策では、圃場整備、農地造成、農機具導入、酪農や葉煙草の施設が整備される等の事業が行われました。

生活環境施策では、公民館、生活改善センター、山村開発センター、畜産センター、村民運動場建設などの大きい事業が実施され、文教施設では小中学校の屋内運動場、水泳プールの設置があり、診療所の新築、簡易水道、消防施設などもこの計画の中で実施されました。

全国山村振興連盟は、全国の各方部にブロックを形成しており、東日本は北海道東北六県支部で構成し、毎年会場持廻りで会議を開くことにしております。

この会議は各県支部から地域に即した山村の課題について提案があり、研究討議のうえ重要なものは全国段階に上げることにしております。

今年の会場当番が福島県で、本県支部は会議場をいわき市に、現地視察をわが村の阿武隈山系広域農業開発事業実施区域と定めました。

会議は六月五日、視察は六日に行われますが、国土庁から山村豪雨地帯振興課長、農林水産省から就業改善課長も参加の予定で、会議も視察も実り多きものになることを期待しております。

おめでた

四月
大石草　鈴木　隆　父鈴木次男
真坂　緑川　澄子　父緑川　茂

五月
新宿　大池　義人　父大池義圀
青生野　岡部　幸枝　父岡部利雄
鍛治平　根本　裕子　父根本一郎
岡田　舟木　哲也　父舟木良一
余所内　関根　政幸　父関根政信
江竜田　芳賀　咲子　父芳賀亨
遠ケ竜　森　昌子　父森義美
反田　小山田早苗　父小山田一成

おくやみ

五月　年齢　世帯主
発地岡　高野　一之1歳高野一巳
発地岡　高野　友彌75歳高野一巳

衆議院議員総選挙
最高裁判所裁判官国民審査
参議院議員通常選挙

投票日　6月22日

村県民税第1期　国民健康保険税第1期　納期限6月25日

投票日6月22日です

衆議院議員総選挙
最高裁判所裁判官国民審査
参議院福島県選出議員選挙
参議院全国選出議員選挙

1．不在者投票について

(1)　6月22日の投票日に、仕事等の都合で投票所に行き投票することができない人は、選挙の公示の日から6月21日まで毎日（土曜日の午後、日曜日でも）不在者投票をすることができます。（投票できる時間は午前8時30分から午後5時までです。）

(2)　他の市町村に住所を移転しても前の市町村の選挙人名簿に登録されていれば登録されている市町村で投票することができます。

(3)　不在者投票所には、候補者の氏名等掲示がありませんので投票される候補者の氏名を確認して投票所においで下さい。

2．投票用紙の色及び印刷の色について

- **衆議院議員総選挙**　ウグイス色地の紙に黒色のインクで印刷してあります。
- **最高裁判所裁判官国民審査**　ピンク色地の紙に黒色のインクで印刷してあります。
- **参議院福島県選出議員選挙**　薄い黄色地の紙に黒色のインクで印刷してあります。
- **参議院全国選出議員選挙**　白色地の紙に赤色のインクで印刷してあります。

3．投票の順序について

※　候補者の氏名等の掲示は、投票用紙の色と同じ色の用紙に印刷します。

その他わからないことがありましたら村選挙管理委員会に気軽におたずね下さい。

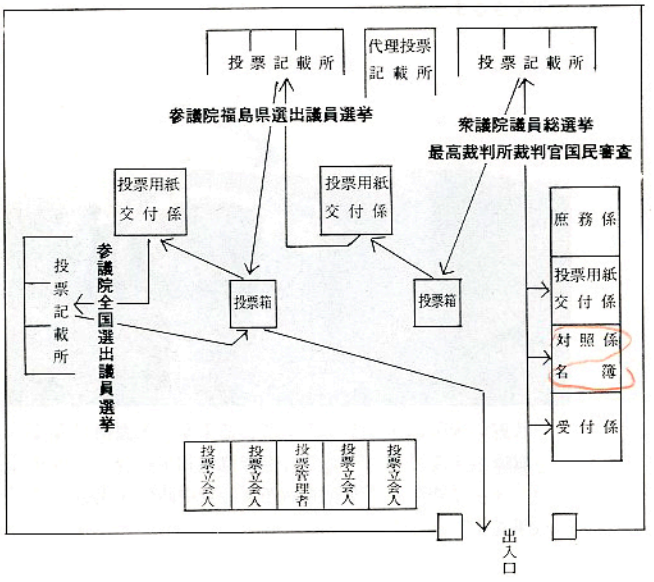

みんなそろって投票しましょう





青生野協業和牛組合は第一次農構で和牛繁殖の協業を初めてから15年後の現在も、公団事業で規模 → を倍加し、熱心な経営を続けています。

5月6日には組合員の和牛100頭あまりが一斉に放牧されて壮観でした。



飲酒運転は絶対にやめましょう

ふだんから 防災体制づくりを

六月は梅雨シーズン。長雨や集中豪雨などによって地盤がゆるみ、がけ崩れや地すべりが発生しやすくなります。

がけ崩れは、一瞬にして家屋・人命が失われるおそろしい災害です。

昭和四五年から昨年までの一〇年間に発生した国内のがけ崩れは五千回以上、死者約七七〇人、負傷者約九〇〇人、家屋の全壊・半壊合わせて一万戸以上という数字が、その痛ましさを物語っています。

長雨や豪雨のときはもちろん、地震や地震の後の雨もがけ崩れの赤信号。〝いざ〟というときに備えて、災害防止のための工事をしたり、避難方法や避難場所などを家族で話し合い、防災体制づくりをしておきましょう。

日本広報協会



雨期です
がけ崩れの
早期診断を



東白川郡の各町村で婦人会長をつとめたＯＢの方々がつくっている東会は、５月23日さぎり荘で総会を開き、鹿角平乾草供給センターや青生野協業和牛組合の牧場など、阿武隈山系開発事業の現地を視察し、石田村長の説明をききました。



牧野の大敵はダニがふえることですが、大面積になると駆除が大変です。それで青生野協業和牛組合ではヘリコプターで空中から薬剤を撒布する空中防除を実施して成果をあげました。

自衛官２等陸・海・空士募集！

意欲にあふれる若人の皆さん！　あなたの実力を自衛隊で思いきり発揮してみませんか。

ただ今自衛隊では、自衛官を募集しています。

入隊希望の方は次の要領で申し込み下さい。

◎　募集要領

１．受付期間

常時受付しています。

ただし来春高校卒業予定者は、文部省、労働省から示された期日以降選考を開始します。

２．応募資格

採用予定月の１日現在18歳以上25歳未満の日本国籍を有する男子

３．試　　験

(1)　試験期日及び試験場

受付時にお知らせします。

(2)　試験科目

ア、筆記試験　国語、数学、社会及び作文

イ、口述試験

ウ、身体検査

エ、適正検査

４．志願手続

(1)　志願書類の請求及び提出先　村役場、または白河募集事務所等で取扱っています。

(2)　提出書類

志願票……１通

５．合格発表

試験後合格者にはおおむね１か月後に採用予定通知書で通知するとともに入隊案内をお送りします。

※　詳しいことは村役場総務課または白河募集事務所（02482－4－0372）におたずね下さい。

村内の交通事故　（4．30現在）　発生５件　死亡０人　負傷者７人

できたぞ！ 待望の野外運動場施設

～～～ ミニ・フィールド アスレチック ～～～

身近かな自然を活用して児童の体力をきたえようと、かねて西山小学校（小池正光校長）では、野外トレーニングコースの設置を検討していましたが、このたび学校周辺の山林を使用して、約一、〇〇〇メートルのマラソンコースが立派にできあがりました。

これは、石川電報電話局より約三〇本の電話柱を無償で払い下げ地主の協力と西山小ＰＴＡ（関根功会長）の全面的な労力奉仕により完成したもので、コースには校庭の体育施設を有効に関連させ、切り株わたり、腹筋運動、片足リズムとび、急坂全速登りや縄ハシゴ登りなど、アイデアを活かした障害物があり、児童たちは大よろこびで毎日楽しみながらトレーニングに励んでいます。



最初はコウゴウ……でも今では女子でも軽々とジグザグ切り株渡りに興じたり、↘



↘男子はハダカで汗まみれになり縄ハシゴ登りの競争です。

トレーニングコース略図

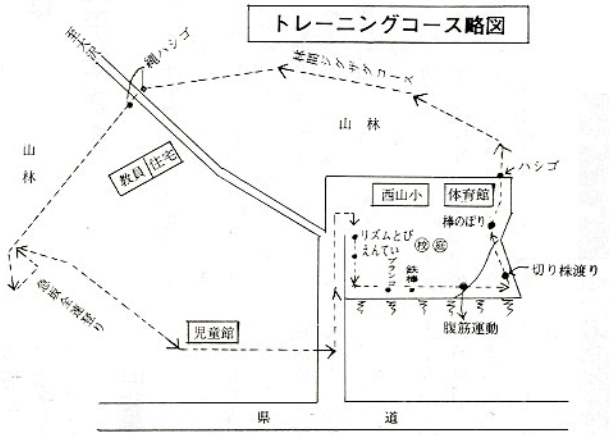

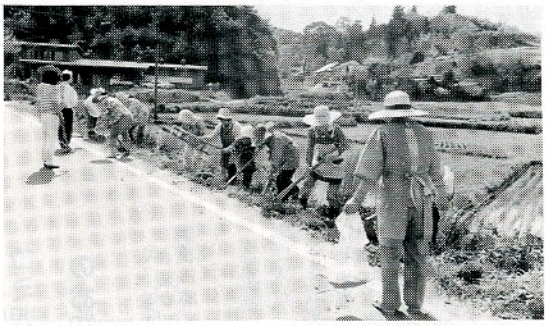



わがふるさとの環境を美化しようと、道路わきに花を植えて感謝されている商工会婦人部は、今年もサルビア3,000本、マリーゴールド2,000本を植付けました。

このボランティア活動に中野婦人会と村の老人クラブも協力して、約100名の方が村の全域にわたって花いっぱい運動をくりひろげました。

国民年金の保険料を納められない方は 免除の手続きを

国民年金に加入している人は、必ず保険料を納めなければなりませんが、経済的な理由で保険料を納めることができない人については、保険料の納付が免除される制度があります。

免除を申請される方は、七月三一日までに村役場住民課へ国民年金保険料納付書と印かんを持って免除の手続きをしてください。

免除を受けた期間は、年金額を受給するときに、保険料を納めた場合の三分の一の額になります。

なお、免除を受けた期間については、過去一〇年前までさかのぼって保険料を納めることができる追納の制度があります。追納した期間は、年金を受給するときに保険料を納めた場合と同じ年金額になります。

詳しいことは、住民課におたずねください。

広報についてのご意見をお寄せ下さい

広報さめがわ編集部では、村民の皆さんの意見、要望などをとり入れてよりよい紙面にしてゆくために原稿を募集しています。

どんなことでも結構ですからご意見をお寄せ下さい。

行政相談会　6月20日　開発センター

災害を受けたときは 税の減免手続きを

風水害や火災、地震などの災害で大きな被害を受けたときは、所得税が軽減されたり免除されるなどの救済措置があります。

雑損控除による方法

住宅や家財などの資産に損害を受け、その損害額が年間所得の一〇パーセントを超えるときは、その超えた金額が所得から控除されます。

災害減免法による方法

住宅や家財に損害を受け、その損害額が住宅や家財の価額の二分の一以上で、しかも、その年の所得金額が四〇〇万円以下の場合は所得金額に応じ一定割合の所得税額が軽減免除されます。

雑損控除や災害減免法による所得税の軽減、免除は、最終的には翌年の確定申告で、どちらか有利な方法を選択することになります。

なお、予定納税額のある人や源泉徴収されているサラリーマンなどは、一定の手続をすると、確定申告前でも所得税の軽減、免除や還付を受けることができます。

詳しいことは白河税務署にお尋ねください。

（仙台国税局）

児童手当の現況届を 忘れずに

児童手当の支給を受けている方は、毎年一回、六月に「児童手当現況届」を提出していただいていますが、今年も忘れずに手続きをしてください。

もし、この現況届を六月中に提出しないと引き続き児童手当を受ける資格があっても、六月分からの支払いが受けられなくなりますので、必ず出してください。

現況届の用紙は、現在受給されている方に、六月九日支払の通知書とともにお送りしてあります。

（住民課戸籍住民係）

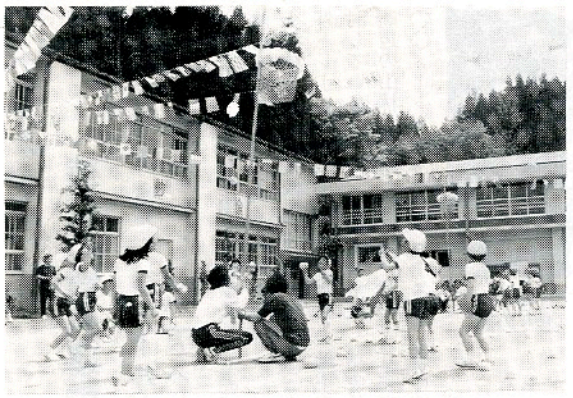

西野小学校でたのしい春の運動会が開かれました。



5月15日から17日まで、山村開発センターで愛鳥週間のポスターコンクールが行われました。今年は見事な出来ばえで参観者をよろこばせました。

ゴミ収集日のお知らせ

六、七月のゴミ収集日は次のとおりです。

各家庭のゴミは袋等に入れ、散乱しないよう収集日の朝持ち出しましょう。

なお、燃えないゴミは一週間おきと毎月一回の収集コースがありますので間違いのないようご利用下さい。

収集コース	種別	6月	7月
江竜田～中野町～彦次郎 広畑～新宿（新宿橋まで）	可燃物	毎週月・木曜日	毎週月・木曜日
	不燃物	（隔週月曜日） 2日・16日・30日	（隔週月曜日） 14日・28日
新宿（新宿橋から）～道少田 ～大塩コース	可燃物	毎週火・木曜日	毎週火・木曜日
	不燃物	（隔週月曜日） 2日・16日・30日	（隔週月曜日） 14日・28日
真坂～茅～洒垂～宝木 ～水口～官沢コース	不燃物	（隔週水曜日） 11日・25日	（隔週水曜日） 9日・23日
越虫～青生野～戸草～蕨ノ草 ～官代～遠ケ竜コース	不燃物	（隔週火曜日） 10日・24日	（隔週火曜日） 14日・28日
石井草～前田～鬼越～戸倉～菅田 ～沼野沢～岩野草～薄ケ久保コース	不燃物	毎月第1金曜日 6日	毎月第1金曜日 4日

※　収集日が休日の場合は、ゴミ収集は行われませんので、次回の収集日に出して下さい。

休日の在宅当番医

（6月～7月）

月日（曜）	当番医院		
	棚倉町	塙町	矢祭町
6月1日（日）	勝田		木村
8日（日）	菅原	中島	
15日（日）	薄葉	根本	
22日（日）	大木	厚生病院	
29日（日）	藤巻		慈泉堂
7月6日（日）	棚倉町診療所	石川	木村
13日（日）	和田		
20日（日）	阿部	中島	
27日（日）	藤田	根本	