広報
さめがわ
昭和54年
6月号
No. 306
編集兼発行
鮫川村総務課
塙町佐藤印刷所



活力ある村人の健康こそ 村発展の源泉である

第21回健康づくり夏季大会は入梅中とも思えぬ好天気に恵まれ、6月10日村民運動場を中心会場にして盛大に行われました。

この大会は村民の活力ある健康の増強をねらいとして、体力づくり大会をひき継いだもので、住民課を主管課とし、教育委員会、体育協会の全面的な協力で開催されました。

壮年ソフトボール20チーム、家庭バレーボール14チームの参加があり、みごとな熱戦が展開されました。

この日ソフトの優勝は渡瀬Aチーム、準優勝父ちゃんチーム、第3位が西野Bチーム。バレーの優勝は渡瀬Bチーム、準優勝渡瀬Aチーム、第3位は西山Aチームで、渡瀬区が断然優位に立ちました。

- ◉ 昭和54年度納税組長会議　6月17日
- ◉ 河川清掃　7月1日 (日)
- ◉ 愛の血液助け合い運動　7月1日～7月31日
- ◉ せまい道　大きく広げる　ゆずりあい

今月の人口

（6月1日現在）

		前月比
人口	5,766	(＋5)
男	2,887	(＋2)
女	2,879	(＋3)
世帯	1,172	(＋1)

私たちの生活環境を守る

清掃指導員

鮫川村廃棄物の処理及び清掃に関する条例の規定により、生活環境を保全するため、清掃指導員が任命されました。

清掃指導員の職務内容は、

一、生活環境の保全に関する業務
二、廃棄物処理の指導に関する業務
三、自然保護に関する業務
四、清掃思想の普及に関する業務

となっています。

清掃指導員は、村長の命を受けて、その業務に従事しますが、広い村内での活動でありますから皆さんのご協力を特にお願いします

いま、私たちの生活環境の中で美しい自然を破壊し困っていることは、河川等に無造作に捨てられるゴミ等の問題です。

早くきれいな川に戻そうと毎年七月には、皆さんの協力で河川清掃を実施していますが、残念なことに今でも河川にゴミは捨てられていることは困ったことです。

一日も早くふるさとの美しい環境に戻すために、河川には一切ゴミを捨てない、捨てさせないことにご協力をお願いします。なお清掃指導員には何でも気軽に通報やご相談をして下さい。

清掃指導員氏名（一般）

赤坂西野　阿久津国市
西山　我妻　嘉市
赤坂中野　高木　正則
須藤　泰助
円井　栄一
赤坂東野　舟木　忠光
石井草　蛭田　四一
富田　青戸平之進
渡瀬　蛭田　晃
青生野　堀川信四郎

（職員　兼務）

総務課長　緑川　清幸
住民課長　鈴木　英亮
経済課長　蛭田　三夫
建設課長　鷺野谷武志
学教課長　前田　守保
社教課長　関根　武捷
山村開発センター所長　矢吹　義照
畜産センター所長　中井　光徳
議会事務局長　青戸　彦磨
鮫川保育所長　白坂　邦次
渡瀬保育所長　芳賀　栄郎
道路管理センター所長　金沢　省道
給食センター所長　高坂　幸男
保健係長　金沢　寿枝
専門看護婦　窪木　征子
主査　鈴木　米子
主事　鈴木　治男
主事　本郷　秀季

社会の歩み(2)

気温と作物・新農構など

村長　石田卯子八

暖冬のあとをうけた今年の春は気候が不順で、農家では苗代の管理に苦労させられました。

一般に気温は低く、時に高温の日があるかと思うとまた低温が続くという経過で、花々のほころびも早くはなかったようです。

霜注意報も幾度か発せられたがこの方はあまり被害がなく、五月に入ってからの雷雨で降雹があり、六月三日には西山地区の葉たばこに被害がありました

昔から苗代半作といわれ、苗の良否が秋の収穫に大きく影響することは当然ですが、その後の天候回復と適切な管理で幼苗のハンディを取りもどし、平年以上の収穫をあげることも決して少くありません。

生育初期の損傷をその後の栽培管理で回復させることは、作物を育てる業の重要な技術というべきでありましょう。

稲作などの場合、収量に決定的な影響を与えるのは出穂開花期の気温にあるようで、阿武隈山系地域の凶作は、暴風、洪水よりも低温冷雨がその元凶であります。

今年もこれからの適順な気候と特に高温の夏を迎えることを祈りたいものであります。

皆様から期待と関心を寄せられている新農業構造改善事業は、これから正式に指定申請のうえ認可をうけることになりますが、既に内定町村の担当者研修会が農林水産省で行われ、本村からは経済課長が出席してきました。

この事業の主眼とするところは地域の農業を総合的に振興させ、混住社会の進む中で、農業の担い手が互に協力しあって、明るく豊かな生活の営める農村集落をつくることにあります。

これまでの一村単位の考え方よりも集落に重点をおき、失われていく集落機能の充実向上、生産及び生活基盤の整備を中心としたいものであります。

皆様の英知をあつめ、その地域の実態と特質に即した計画を策定することが大切であります

運命共同体的な集落構造の現実をよく見極めて、これからどうあるべきか。そのため何をなすべきかを真剣に考える好機会でもあります。

集落ぐるみの土地基盤整備事業や、定住環境としての集落の環境整備事業など、研究と論議をつくして立派な計画にまとめたいと念願しております。

行政区単位の検討集会や、小集落単位の懇談会も遂次開催する予定であります。

おめでた

四月

青生野　本多　直子　父本多照男
沼野沢　本郷　祐子　父本郷　長
水口　八木沼　聡　父八木沼好雄

五月

大平　関根　隆一　父関根芳一
森ノ前　中川西ミユキ　父中川西安男
石ノ花　舟木　副善　父舟木敏夫

おくやみ

五月　年令　世帯主

森ノ前　中川西ミドリ69才中川西安正
木之根　津田　深光88才津田彰夫
大竹　溝井　ナヲ88才溝井信雄
中沢　円谷末之助61才円谷鶴男

二年連続の金ばれん受賞
光栄の鮫川村消防団

六月七日福島県消防協会東白川支部幹部大会において、鮫川村消防団が二年連続金ばれんを受賞しました。これは昭和五三年四月から五四年三月まで郡内で鮫川村が火災発生件数、発生率ともに低かったためです。

金ばれん受賞の外、次の方々について表彰の披露、伝達または授与が行われました。

○知事表彰

優良運転章　班　長　大森光枝
同　団　員　白坂久幸

○日本消防協会長表彰

功績章　前団長　前田正孝
精績章　副団長　関根正一

○県消防協会長表彰

精勤章　前分団長　小林秋男
同　前分団長　中島唯男
同　前分団長　蛭田　晃

永年勤続章（二〇年）
鈴木正秋、中川西建治、吉田忠男、長久保利生、我妻一男、大平忠一

○東白川支部長表彰

優良分団　第三分団（西山）
優良団員　円井満正、増谷猛、松本定吉、蛭田康之、鈴木孝雄、長久保利生、瀬谷政義

永年勤続（一五年）
水野正、生田目利夫、鈴木孝雄、片野良雄、岡部勝正



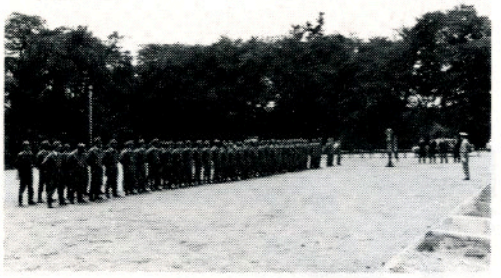

鮫川村消防団は消防活動優秀無火災の故をもって最高の栄誉である金ばれんを２年続けて獲得しました。上は金ばれんを受ける喜びの大河内平消防団長。下は石田村長の祝辞をうける消防団幹部一同。

六・七月の天気予報

六　月

時々オホーツク海に高気圧が現われ、東北地方南部と太平洋側を中心に冷涼な曇り空の多い期間があるでしょう。

入梅は平年並みかや早めになりそうですが、梅雨前線の活動が本格的になるのは下旬になってからの見込みです。

月平均気温は中通りはやや低め、降水量は平年並みでしょう。

七　月

時々梅雨前線の活動が活発になり、中旬には日本海側を中心に大雨の降る日がありそうです。

また、北方高気圧の影響で平年より気温の低い時期があり、本格的な梅雨明けは下旬になるでしょう。

月平均気温は大体平年並み、降水量も平年並みの見込みです。

（福島地方気象台発表）

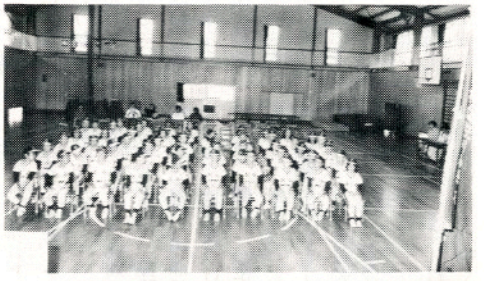

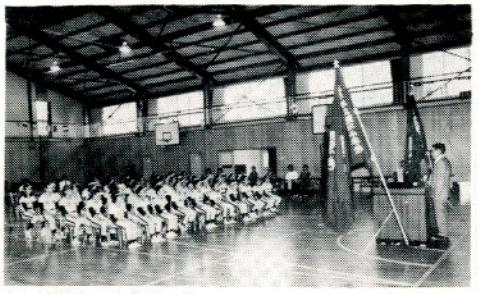

6月5日鮫川スポーツ少年団が結成され結団式が行われました。

この少年団は地域社会の子供たちで組織され、スポーツを通して健康なからだと心を育てることを目的としております。団長に早川光久さんが選ばれました。

みんなで取り組もう
あなたが主役の新農業構造改善事業

新しく発足した、新農業構造改善事業（新農構）の農村地域農業構造改善事業に鮫川村が昭和五四年度の指定地区に内定しました。

この事業は「あなたが主役」「地域が主役」のキャッチフレーズのとおり、それぞれの地域の特色や性格に応じて、村民の英知と創意を基礎に計画を樹立し、事業が実施されることになります。

事業費規模は補助事業費一〇億円（国庫補助率五割以内）、単独融資事業費四億円（農林漁業金融公庫資金年利三・五％）で全村を対象に広汎な事業の計画を検討して策定する段階に入ります。

事業の実施期間は、昭和五五年から五年間と予定されます。

事業の種目は次のとおりです。

(1) 構造改善推進事業
(2) 土地基盤整備事業
(3) 農業近代化施設整備事業
(4) 地域環境整備事業
(5) 特認事業

村では、関係機関の協力を受けながら、関連事業である地域農政特別対策事業と併行して、各集落ごとの懇談会や意向調書など、具体的な作業を進めますので、ご協力をお願いします。

（経済課）

健康つくり夏期大会シリーズ



整然たる入場行進！さすがにわが郷土の精鋭は頼もしい

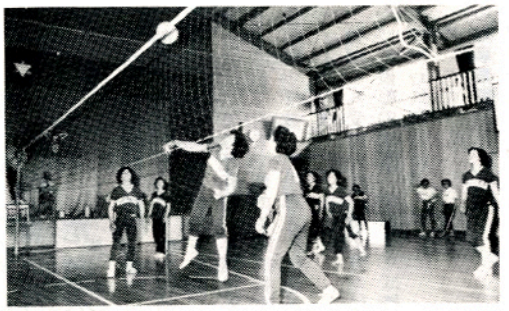

日頃はしとやかな若いお嫁さんもこの日は妖精のような活躍ぶり



熱戦また熱戦、炎天の下5回戦を続けたチームも……



ソフト優勝、バレー優勝と準優勝、この大会は渡瀬区にとって最良の日。

国民年金額等が引き上げられます

国民年金額等が次のように引き上げられます。

拠出年金（七月から）
一〇年年金↓　二九六、九〇〇円
二五年年金↓　四七〇、七〇〇円
母子年金↓　四七八、〇〇〇円
障害年金
（一級）五九七、五〇〇円
（二級）四七八、〇〇〇円
福祉年金（八月から）
老令福祉年金　二四〇、〇〇〇円
障害福祉年金
一級　三六〇、〇〇〇円
二級　二四〇、〇〇〇円
児童扶養手当（八月から）　三一二、〇〇〇円
特別児童扶養手当（八月から）
一級　三六〇、〇〇〇円
二級　二四〇、〇〇〇円
福祉手当（八月から）　九六、〇〇〇円

なお、福祉年金の支給日は八月一一日です。年金を受けとったら年金証書を役場住民課年金係へ提出してください。

国民年金の保険料を納められない方

――免除手続きを

国民年金制度に、保険料の「免除」という制度があるのをご存知ですか

国民年金に加入している人は、必ず保険料を納めなければなりませんが経済的な理由で保険料を納めることができない人については、保険料の納付が免除されることになっています。

このようなときには、七月末日までに村役場住民課へ、国民保険料納付書と印かんをもって免除の手続をしてください。

免除をうけた期間は、年金額を受給するときに、保険料を納めた場合の三分の一の額になります。

なお、免除をうけた期間については、過去一〇年前までさかのぼって納めることができる追納の制度があります。追納した期間は、年金を受給するときに保険料を納めた組合と同じ年金額になります。

詳しいことは、村役場住民課年金係におたずねください。

村・県民税第一期
国民健康保険税第一期
納期　六月二五日

出してください。

ゴミ収集日のお知らせ

六月と七月のゴミ収集日は次のとおりです。各家庭のゴミは袋等に入れ、散乱しないよう収集日の朝持ち出しましょう。

なお燃えないゴミは、各コースとも、一週間おきに収集するのでご利用ください。

収集コース	種別	6月	7月
江竜田～中野町～彦次郎～広畑～新宿（新宿橋まで）	可燃物	毎週月・木曜日	毎週月・木曜日
	不燃物	（隔週月曜日）――	（隔週月曜日）2日.16日.30日
新宿（新宿橋から）～道少田～大塩コース	可燃物	毎週火・木曜日	毎週火・木曜日
	不燃物	（隔週月曜日）――	（隔週月曜日）2日.16日.30日
真坂～茅～酒垂～宝木～水口～官沢コース	不燃物	（隔週水曜日）27日	（隔週水曜日）11日.25日
塩虫～青生野～戸草～蔵の草～官代～遠ケ竜コース	不燃物	（隔週火曜日）26日	（隔週火曜日）10日.24日

心配ごと相談　6月20日　山村開発センター