広報
さめがわ
昭和53年
8月号
No. 296
編集兼発行
鮫川村総務課
塙町佐藤印刷所

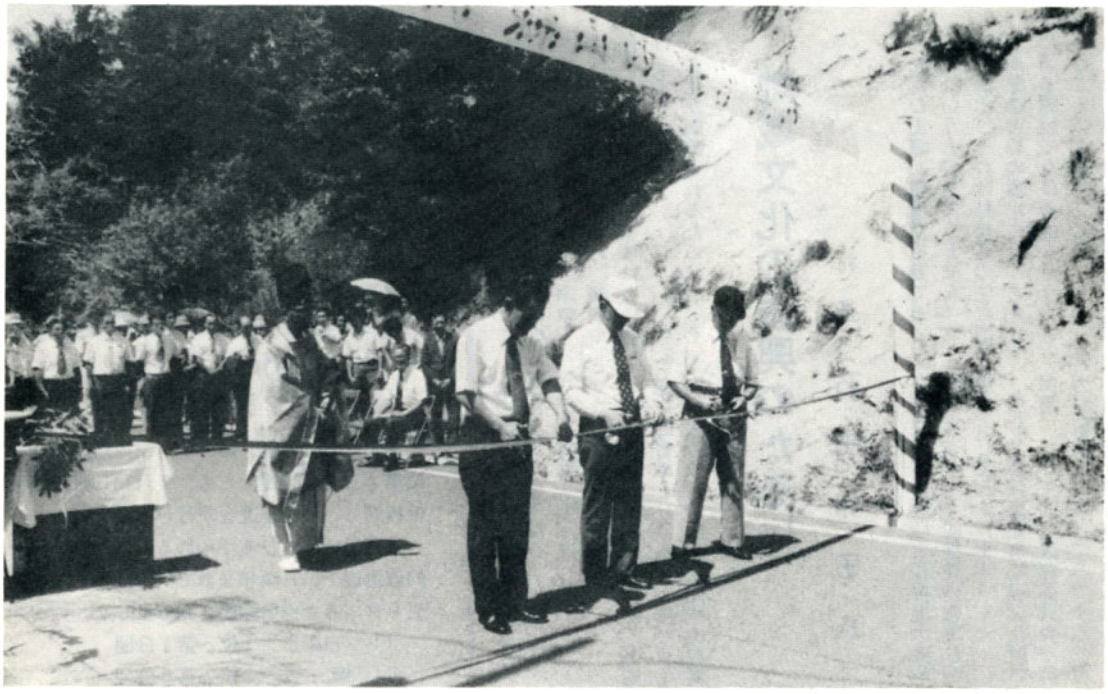

村内生活道路の拡巾改良舗装事業すすむ

強く輝く真夏の太陽のもと、鮫川村では村道、林道、農道4路線の完成を祝って開通式を行いました

この日県から森林土木課長伊関治郎氏、棚倉林業事務所長須藤一郎氏、棚倉土木事務所長大賀昭平氏白河農地事務所次長斉藤勲氏その他来賓が臨席され村内関係者、工事請負者等約 200名が参加しました

官沢西山線村道、新宿古殿線村道、官代楢久保線林道、西谷地線農道の入口でそれぞれ修祓とテープカットを行い、全線を車を連ねて視察し、終って山村開発センターで祝賀会を催し、よろこびを分ちあいました。

- ◉ 1日　交通事故ゼロ、歩行者優先の日
- ◉ 5日　交通事故相談日（県南行政事務所 TEL 白河(2) 1550）
- ◉ 第3日曜日は『家庭の日』
- ◉ 交通事故防止コンクール実施中

今月の人口

（8月1日現在）

人口	5,777	（＋3）
男	2,905	（＋1）
女	2,872	（＋2）
世帯	1,172	（－1）



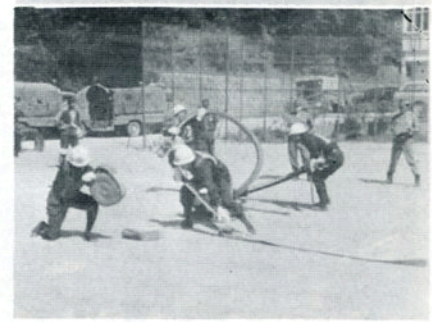

炎天下のポンプ操法競技予選

毎年行われる郡、県のポンプ操法競技会に出場する分団を選ぶため、7月16日鮫川小学校校庭で、村の予選会が行われました。

炎天下にくりひろげられる各班員の動作は的確迅速で、日頃積まれている訓練の成果と見られ、人々の信頼感を高めました。

ポンプ自動車　1位　第1分団
可　搬　式　1位　第5分団

ゴミは絶対に投棄しないで下さい

四季折々に輝く美しい山なみと大地を流れる清流は私達の郷土でこれは遠い昔から多くの人々に護られてきたかけがえのない自然の姿です。

一人一人が郷土を愛し、美わしい環境づくりに心がけましょう。

投棄の禁止

何人も公園、広場、運動場、道路、河川、その他の公共の場所にゴミを捨てることを禁じられております。もしゴミ等を捨てた者を見かけたら、すぐに役場住民課へご連絡願います。

おめでた

六月

虹ケ沢　矢吹　博子　父矢吹　肇
大　房　蛭田　恵　父蛭田晴夫

七月

西野沢　芳賀由喜子　父芳賀文行
青生野　新妻　信次　父新妻正司
草　牛　斉藤　章　父斉藤義男
関　口　藤田　美香　父藤田　甫
青生野　三瓶　和則　父三瓶栄治

おくやみ

七月　年令　世帯主

西野沢　芳賀文雄53才　芳賀文行
上耕地　芳賀三郎84才　芳賀正昭
鍬木田　岡部トメ78才　岡部義恵
木之根　山形兼光87才　山形昭男

今月の納税

村県民税　第二期
保険税　第三期

楽しく働き
笑顔で納税

—納期限8月25日—

地域文化の振興のために

村長　石田卯子八

本県は昨年文化を考える県民会議を設置して、本県文化の現状を見直し今後における望ましい文化の在り方やその振興方策について提言を求めました。

その報告という形で提言が出されていますが、これによりますと本県の文化水準は低く、文化的環境は十分でないことを先づ指摘しております。

そして文化振興策として十項目の提言をしていますが、何れもごもっともといえるような内容のものであります。

私はこの機会に地域文化の振興について考えてみたいと思うのであります。

先づ文化とは…の原点に立って考えると、その領域は広く、学問芸術、道徳、法律、技術、宗教、生活様式などが包含され、演劇や音楽だけが文化である筈はないわけであります。

文化が振興されるためには、それを育む土壌、環境が重要であることはいうまでもありません。文化的風土、それは私たちの住む郷土が健康と心の豊かさとやすらぎのある環境でなければならないということです。

それをつくるのが住民の努力であり、行政の仕事でもあります。生活環境整備、コミュニティづくりが重要性をもつ所以といえましょう。

次に文化施設では博物館、美術館、図書館というものが浮びますが、村の段階では公民館や山村開発センターに地域文化推進の機能を併有させ、今後施設の充実に配意する必要があります。

史跡名勝天然記念物等文化財の保護については、教育委員会が努力を続けているところですが、更に埋れているものを発掘発見し、調査研究のうえ地域に紹介して人々の価値感を高めることが重要であります。

村の文化財保護条例は、去る三月改正されました。その中に村選定保存技術という一章が加えてあります。

これは村に伝わる伝統的な技術または技能で、文化財の保存のため欠くことのできないものを保存しようというものであります。

従来の有形無形民俗文化財とともに、技術技能を保存するのがねらいで、先人によって開発され永い年月を経過する間にも工夫改善が蓄積された伝承技術技能が、今後も永く保存され伝承されることは大変意義深いことであります。



新任の農業委員初総会開かれる

今年７月の農業委員改選期に選挙（無投票）で選ばれた委員12名と、推せんに基づく村長選任の委員５名計17名は、７月４日の初総会で会長に須藤英一さん、職務代理者に菊地四郎さん、一号会議員に大竹茂さん、農地小委員長に白石重男さん、振興小委員長に鈴木輝男さんを選び、これからの困難な農政に立ち向う体制を確立した

ゴミは収集日の朝持ち出しましょう

八月と九月のごみ収集日は、次のとおりです。各家庭のゴミは袋等へ入れてまとめ、収集日の朝持ち出すようにしましょう。

江竜田～彦次郎～広畑～新宿～大塩コース

○燃えるゴミ（毎週月・木曜日）

○燃えないゴミ（隔週月曜日）

八月一四日、二八日

九月一一日、二五日

真坂～茅～酒垂～宝木～水口～官沢コース

○燃えないゴミ（隔週水曜日）

八月九日、二三日

九月六日、三〇日

越虫～青生野～戸草～蕨ノ草～官代～遠ケ竜コース

○燃えないゴミ（隔週火曜日）

八月八日、二二日

九月五日、一九日

◎毎日のゴミは、ビニール袋を利用しましょう。ビニール袋は、鮫川農協、農協ストア、渡瀬支所、また農協委託プロパンガス販売車（生田目）、（山形）にありますからお求め下さい。

ビニール袋（一〇枚）一五〇円。

ビニール製アミ袋（一枚）三五円

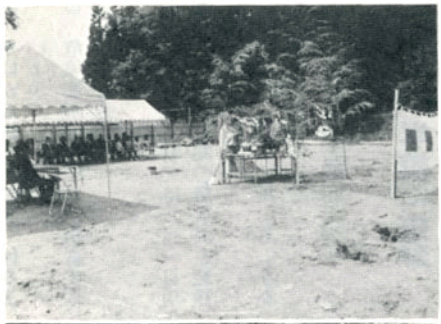



8～10月のお天気

8　月

太平洋高気圧の勢力が強く概して暑い日が多いみこみです。

しかし、下旬には夏型の気圧配置がくずれて平年より気温の低くなる期間があるでしょう。

また、前線や台風の影響で局地的に大雨の降る日がありそうです

本土に接近または上陸する台風が一～二個あるみこみです。

月平均の気温は平年並みかやや高め、降水量は中通りで平年並みかやや少なめのみこみです。

9　月

大陸方面からの寒気が南下しやすく、しばしば平年より気温が低くなる期間があるでしょう。また移動性高気圧が北上し天気のぐづつく期間があるみこみです。

本土に接近または上陸する台風が一個くらいあるでしょう。

月平均の気温は平年並みかやや低め、降水量は平年並みかやや多めのみこみ。

10　月

前半は天気が周期的に変り秋晴れの日が多くなるでしょう。また時々寒気が南下して平年より気温の低くなる期間があり、月平均の気温はだいたい平年並みになるでしょう。

降水量は平年並みのみこみ。

（福島地方気象台）

新校舎の建築始まる富田小学校

富田小学校の新校舎建築工事は指名競争入札の結果、本体工事は棚倉町藤田建設工業株式会社が請負者ときまり、７月12日現場で起工式が行われ、石田村長が気合も鋭く鍬入れを行いました。

基礎、電気、給排水工事を含めた工事費の合計は5,519万円で、二階建鉄骨造りのスマートな校舎が年内完成を目ざして工事が進められます。建坪は601.56平方メートル

休み日の在宅当番医

（８月９月分）

月日（曜）	当番医院		
	棚倉町	塙町	矢祭町
8.14（お盆）	和田		
15（お盆）	阿部		
16（お盆）	藤田		
20（日）	勝田	車田	菊池
27（日）	菅原	根本	斉藤
9.3（日）	薄葉	厚生病院	慈泉堂
10（日）	大木	中島	斉藤
15（金）	菅原	石川	慈泉堂
17（日）	棚倉町立診療所	厚生病院	菊池
23（土）	和田	車田	慈泉堂
24（日）	阿部	根本	斉藤

台風に備えて

台風のシーズンがやって来ました。テレビやラジオの天気予報に注意し、災害を未然に防ぎましょう。

特にがけ崩れには充分注意して下さい。がけの周囲を日頃から見廻り次のことを早目に行いましょう。

○ 不安定な石や土塊をとり除く
○ 風で地盤をゆさぶるような大木を切る。
○ 崩れそうな箇所に木や板の柵をする。
○ 水路の掃除をする。
○ がけから離れた部屋で休みましょう。
○ 危険箇所は役場か消防署にご連絡下さい。

◎ なお、わが村では八月一日現在で、四七七日間の無火災を記録しました。

この記録を更に延長するようみんなで火災予防にご協力下さい。

白河消防署鮫川出張所

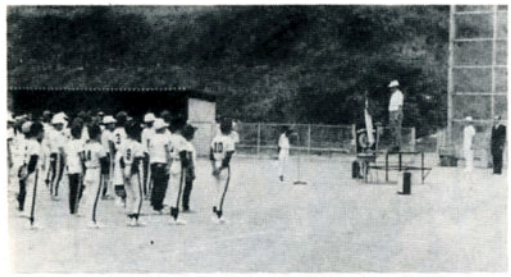

夏休みの一日仲よくソフト大会

村内6小学校の少年少女親善球技大会は、7月22日村民運動場で開催されました。

8時30分各学校別に整然とした隊列で入場行進を行ない、開会式には湯座教育長の訓辞、石田村長の祝辞があって競技に入りました。

当日の成績は次のとおり。

男子

優勝　鮫川小学校Aチーム、準優勝　西野小学校

女子

優勝　鮫川小学校Aチーム、準優勝　西山小学校

西野小学校に校章

このたび西野小学校の校舎正面玄関の上にブロンズ製の立派な校章がとりつけられました。

これは、西野区民の学校保険（簡易保険団体加入）の払込み還元金の寄附で設置されたものです。

また体育館の幕にも刺しゅうによる校章がとりつけられました。

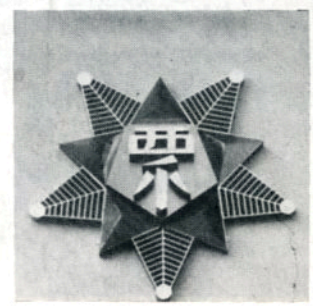

電話の移転はお早目に

＝電話工事の予約制＝

家屋の増改築や引っ越しなどで電話器の置き場所を移転したいということがよくあります。

ところが「今、大工さんが入っているからすぐ電話器をはずして」などと、電話局へ駆け込まれても、その日の工事予定があったりして、すぐ工事にとりかかれない場合があります。

そこで電話局ではお客様の希望する日に工事ができるよう「**電話工事の予約制**」をとっています。

◎家の中での移転は一週間前
◎転居や新築などの場合はおそくとも二週間位前までにお申し込みください。

詳しいことは電話局へお気軽にご相談ください。

古殿電報電話局

マイカーと税金

自動車の保有台数は年々増加し現在三千万台を超えて、一〇年前の約三倍になっています。

ところで、自動車や自動車用の燃料にはいろいろな税金がかかりますが、その種類と税負担額は次のとおりです。

▽税金の種類

国税…物品税、自動車重量税、揮発油税、地方道路税、石油ガス税

地方税…自動車取得税、自動車税、軽自動車税、軽油引取税

▽マイカー一台当りの税負担額

小売価格一〇〇万円の一、六〇〇CCクラスの自家用乗用車を例に一年間どのくらいの税負担になるか計算しますと

物品税（耐用年数六年）　一六、五二二円
自動車重量税（車検期間二年）　一二、六〇〇円
自動車取得税（耐用年数六年）　八、三三三円
自動車税　三一、五〇〇円
揮発油税・地方道路税（年間一、一一〇ℓ消費）　四七、八四一円
合計　一一六、七九六円

自衛官募集案内

種目	受付	試験 1次	試験 2次	資格
防衛大学校学生	10月2日～10月21日	11月3日．4日	12月6日～8日（1日）	高卒(見込)21才未満
防衛医科大学校学生		11月18日．19日	1月6日～8日（1日）	
航空学生	8月1日～9月26日（高卒見込 9月21日～26日）	10月1日	10月24日～27日（1日）	高卒(見込)20才未満
一般曹候補学生	8月1日～9月30日（高卒見込 9月21日～30日）	10月8日	10月20日～23日（1日）	
看護学生	10月2日～11月2日	11月12日	12月10日	高卒(見込)22才未満
2等陸海空士	常時 高卒見込 9月21日～	常時 高卒見込 10月上旬		18才～25才未満
自衛隊生徒	11月1日～12月23日	1月5日	1月14日～15日（1日）	中卒(見込)17才未満

くわしいことは自衛隊白河募集事務所にお問い合せ下さい。　（TEL　02482－4－0372）