広報
さめがわ

昭和52年
8月号
No. 284
編集兼発行
鮫川村総務課
鳥町佐藤印刷所



村政モニター村内施設の実態を調査

7月19日初めての村政モニターに委嘱状が交付され、モニター制度や仕事についての説明を公民館集会室でうけたあと、バスに同乗して早速村内の視察調査に出かけました。

村政モニターというからには先づ村政の実態を把握しなければと熱心に村長の説明をきき、メモを取るなど有意義な勉強の一日でした。

この日は教育施設、道路交通、阿武隈山系開発、村の文化財などに重点がおかれ、各小中学校でも歓待をいただき、酷暑をわすれて収穫の大きかったことをよろこび合いました。

- ⊙ 1日　交通事故ゼロ、歩行者優先の日
- ⊙ 5日　交通事故相談日（白河地方行政連絡室 TEL 白河(2)1550）
- ⊙ 7月1日～8月31日　交通事故防止コンクール
- ⊙ 第3日曜日は『家庭の日』

今月の人口

（8月1日現在）

人口	5,824	（－1）
男	2,930	（＋2）
女	2,894	（－3）
世帯	1,160	（－2）

道路3路線 開通のよろこび







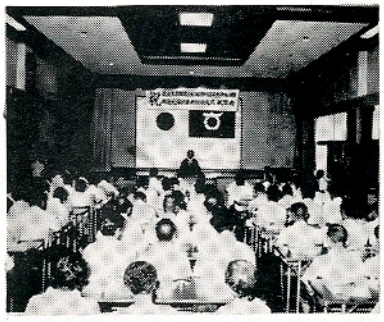

村政の歩み(28)

村政モニター制度の発足

村長 石田卯子八

モニターというのはもともと監視、確認、調整報告などをする人をいうのであるが、村政モニターは村政の滲透、効果などを調べたり、要望、情報、苦情などを随時村に連絡して頂く人をいうことにしております。

具体的には年数回村から出すアンケートに答えて頂くこと、また適時村政についての情報連絡をモニター通信で出して頂くことの二つになります。

元来民主政治はたえず住民の声をきき、これを集約して行政の上に反映し、住民の福祉と繁栄を高めて行く営みであることはいうまでもありません。

この機能は、法的には強い権能と共に村議会が保持発揮されるものであり、区長、組長その他の機関や団体も、それぞれの分野で果して頂いているところであります。

しかし住民の職業も複雑多様化し、且つ繁忙な生活様式の中で、広く複雑な階層、広汎な地域の意向や意見を組織的継続的にお聴きすることは次第に困難になって行きます。

それで公務員的性格をもたないいわゆる一般市民の代表者から広く住民の意向をお聴きするという趣旨で、村政モニターという制度が採用されたのであります。

このたび村で定めた村政モニターは定数を三〇名として、各階層別に区長の推せんによることにしました。また区長が推せんするのに当っては農事組合連合会長、青年会長、婦人会長等の意見を聴取して選考することにしたので、それぞれ適任者が選ばれたものと思います。

モニター選出の階層区分は
農林業
商工業 等の自営者、経営者
団体会社等の事務従事者
販売サービス等の従業者
技術または筋肉労働者
自由業
主婦
の七階層とし、年令区分も青年、壮年、老年に及ぶものとしたので各界各層、各年令層からの意向意見が期待されます。

要はこれから運用の妙を発揮して効果をあげ得るかの点にかかりますが、この制度が住民の皆さんに理解され親しまれて、意向意見情報がよくモニターのかたに提供され、またモニター自らの活動によって素材が収集され、消化されてモニター通信やアンケートに現れ、適確に村政に反映されることが望まれるわけであります。

この制度は法令には基づかないが、民主的な行政の根幹にかかわるものでありますから、ご理解とご協力を頂きながら健全に育って行くよう努力したいと思います。

多年の宿願を達成

道路三路線開通す

葉貫部落の中央を通過して姿平部落に通ずる農道葉貫線は四年の歳月と一、八〇〇万円の事業費を要して完成。

仁田部落内の起点から県道黒田浅川線に至る仁田農道は、三年の工期と一、〇〇八万円余の事業費で完成。

赤坂西野滑石地内から前折戸を通過し、塩倉部落を経て前塩倉に至る村道で、塩倉地内の改良事業は二年継続九〇〇万円の事業費で完成。

以上三路線の開通と併せて見渡酒垂間村道の全線改良ほ装事業（事業費四、二六〇万円）の完了をよろこぶ開通式と祝賀会は七月二三日それぞれ現地入口で開通式を行い、終って祝賀会は公民館集会室で盛大に行われました。

今年度の村政モニターに委嘱された方々

農林業自営、経営者
江田一夫、白坂久幸、鈴木一実、関根浩治、高木勝美、鈴木武、前田正孝、金沢一夫、藤田好幸、岡部忠市、堀川信四郎、

商工業自営、経営者
大竹勇、鈴木優、早川正博、

古舘誠二、山形末次、

事務従業者
斎藤政明、鷲野谷弘行、

販売サービス等の従業者
緑川利雄、生田目一義、蛭田完治、

技術または筋肉労働者
関根啓太郎、芳賀正一、

自由業
青木正隆、菊地栄敏、

主婦
吉田ハツヱ、阿久津澄子、芳賀光子、森チカノ、生田目清子

小学校 通学区域が定められました

教育委員会では、小学校に入学する子ども達の学校別通学の区域を次のように定めました。

特別の理由で区域外の学校に入学しようとするときは、教育委員会に願い出て許可を受けなければなりません。

青生野小学校
字青生野

渡瀬小学校
字木之根、中野町、上耕地、中山、田苗下、福原、下、北中野町、田尻、田野上、江竜田、西野沢、関下、関口、大戸中、関口耕地、越虫

富田小学校
字中沢の一部、前沼の一部、八斗蒔、彦次郎、二反田、鍬木田反田、（東野）中沢

鮫川小学校
（西野）字大塩、前田、官沢、上大塩、（中野）大塩、薄ケ久保、新宿、伏木田、道少田、宿ノ入、二本田、真坂、滝平、巡ケ作、見渡、取上、東前田、（西山）鬼越、馬場、馬生田、摺合辺栗、強滝、（東野）広畑、芦ノ草、滝ノ下、蕨ノ草、真坂、内ケ竜、官代、石井、山口、前田、草木、木戸沢、大竹、伊柳沢、戸草、大房、遠ケ竜、大石草、楢久保、（富田）前沼の一部、中沢の一部、（石井草）森ノ前、石井、大久保、関ノ上、大根屋敷、滑石、小名沢、中内三斗蒔

西野小学校
字酒垂、名下、茅、滝、頭割、虹ケ沢、仁田、岫長、前塩倉、塩倉、滑石、前折戸、上、中、西浅屋敷、旗門場、薮、寅卯平蕨平、本坂、押目、下野町、中野町、見渡、火打石、上野町、岡田、石ノ花、欠下、荻ノ沢、（東野）草牛

西山小学校
字鐘撞堂、横座、吉合、落合、押野、前押野、宝木、沢尻、土路部、余所内、西ノ内、折戸、後折戸、鍛治平、岩ノ草、婦知女賀、追木、沼ノ沢、大平、大沢、菅ノ目、水口、田中、後田中、菅田、棚橋、赤柴、二段田発地岡、戸倉

花火遊び水遊びの注意

楽しい夏休みです。花火遊び、水遊びには次のことを守り、事故のないように注意しましょう。

花火遊び

⊙花火は、大人と一緒に上げること。
⊙家の近くや、燃え易い物のそばでは上げないこと。
⊙風の強い時は上げないこと。
⊙水や消火器を用意して上げること。
⊙一度にたくさんの花火を上げないこと。
⊙花火をほぐして遊ばないこと。

水遊び

⊙一人では水遊びに行かないこと。
⊙危険な場所では遊ばないこと。
⊙水に入る前には準備運動をすること。

白河消防署鮫川出張所

議員団の 村内事業視察シリーズ

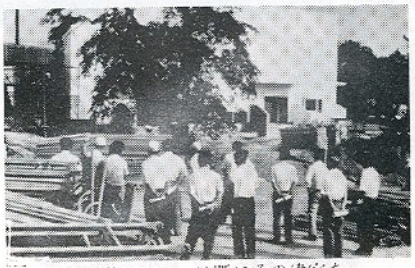
山村開発センターは既にその偉容を整い内装を急いでいる

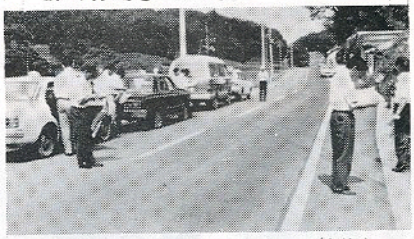
県道各路線の改良ほ装工事も51年度はピッチをあげました


道路管理センターでは議員さんも作業員席に座って…


救農土木事業でこんな立派な農道が青生野西谷地に…


石井草から山系の峯を越して古殿町へ通ずる県代行林道。


砂利道ながら立派にできた西山追木地内の村道。

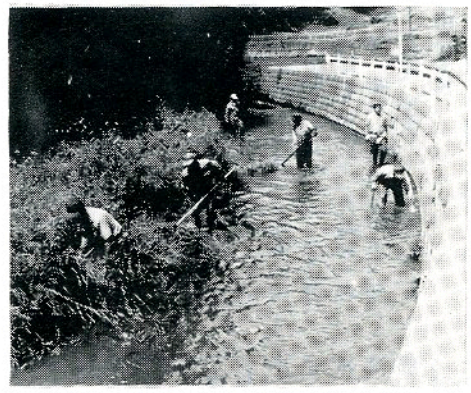

わがふるさとの 川は美しく

7月3日には村内一斉に河川清掃作業が行われ景勝地強滝地内は、役場職員や商工青年部の皆さんの奉仕作業で、雑草やゴミの収集処理が行われました。

県の畜産共進会で 村の牛が上位入賞

七月五日から七日までの三日間福島市の競馬場で開かれた第一六回県畜産共進会で、村内から郡代表として出場した肉用牛と乳牛八頭は、いずれも上位に入賞する好成績を挙げました。

この共進会は、三年に一度開かれ、各地域の予選会で選び抜かれた優良牛がその質を競う家畜のコンクールです。

入賞者は次のとおり

◎肉用牛
金賞　おけい号　鈴木千代之助
銀賞　きくかね号　関根　仁
〃　きたさかえ号　関根昭八
〃　すずたま一号　我妻一男
銅賞　まさたか号　関根　登
◎乳用牛
銅賞　（名号略）　蛭田　晃
〃　（〃）　舟木久
〃　（〃）　舟木久

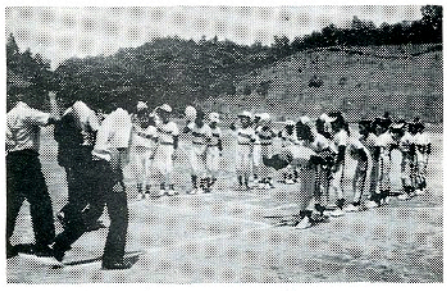

〝優勝、渡瀬A（男子）と西山（女子）

村内小学校ソフトボール大会

7月21日村内の小学校児童によるソフトボール大会が村民運動場で行われました。この日は村内各小学校から出場した13チーム（男子8・女子5チーム）で熱戦が展開され、男子の部優勝渡瀬A、準優勝鮫小A、女子の部優勝西山、準優勝渡瀬の順でした。

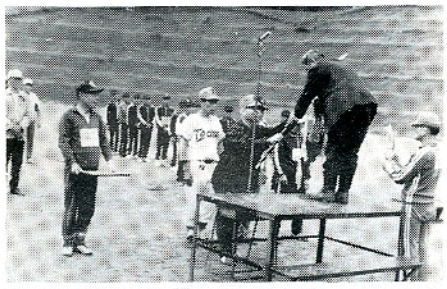

優勝は中野タイガース

50才以上の壮年ＯＢソフトボール大会は、7月2日村民運動場で行われました。

参加したのは6チームで熱戦の末優勝は中野タイガース（3戦全勝）準優勝は渡瀬（2勝1敗）という成績でした。

焼けつく夏空の下 消防訓練

恒例の消防ポンプ操法訓練が、7月17日鮫川小学校校庭で実施されました。

今回は新消防操法によるため、各分団共毎日のように各地区で訓練を重ね、その実績をテキパキとした動作で**披露**し、多数の参観者から盛んな**拍手**を浴びました。

当日の成績は次のとおり

ポンプ車の部
一位　第一分団
小型ポンプの部
一位　第四分団
二位　第六分団

なお一位となった両チームは、8月3日白河市で開催の白河地方大会に出場し、**小型ポンプは六位**ポンプ車は七位の成績をおさめました。

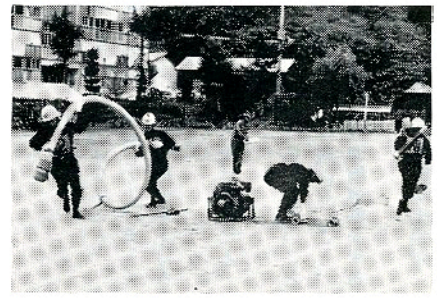

おめでた

七月

鍬木田　我妻耕一　父我妻一兄

おくやみ

七月　年令　世帯主

名下　須藤力子　75才須藤弘美
楢久保　吉田甲子郎53才吉田初男
道少田　緑川菊代　74才緑川正昭
仁田　矢吹元美　70才矢吹栄治
木戸沢　鈴木隆裕　父鈴木正孝
菅田　関根和則　父関根秀男
頭割　生田目章　父生田目太一
前折戸　霜田利幸　父霜田**幸己**
戸草　本郷一幸　父本郷一美
後折戸　阿久津良子父阿久津茂
広畑　吉田和枝　父吉田和男

〝私のアイデア貯金箱を〟コンクール作品募集中

郵政省では、小学生や中学生の皆さんに、貯蓄について関心をもってもらおうと、手作りの貯金箱を募集しています。夏休み中に新しい楽しいアイディアを生かした貯金箱を作り応募してください。

△応募資格　小学生、中学生
△応募作品　材料は自由です。大きさは一辺の長さが二五センチメートル以内のもので一人一点とし未発表のものとします。
△応募方法　作品の適当な箇所に応募者の氏名、学校名、学年を記入して各学校に出品してください。
△応募締切日　52・9・10