広報
# さめがわ

昭和52年
2月号
No. 278
編集兼発行
鮫川村総務課
塙町佐藤印刷所



## この青春に悔なからしめよ!!

今年の成人式に招待された成人は 145名で、身も心も健かに、見るからに頼もしげな若人が勢揃いしました。

この日会場の公民館には定刻前から華やかな和装の女性、真新しい背広の男性が続々と集り、一面に花が咲いたような雰囲気を醸しました。

石田村長の式辞に次いで成人代表の瀬谷由美子さんに成人証書と記念品が贈られ、来賓から励ましの祝辞があり、一同を代表して水野一君が誓詞を述べました。

次いで三瓶強君金沢美起子さんの感想文発表があり、式後のお祝いパーテーも大変たのしくにぎやかでした。

- ⊙ 1日　交通事故ゼロ、歩行者優先の日
- ⊙ 2月28日～3月13日　春の全国火災予防運動
- ⊙ 第3日曜日は『家庭の日』

### 今月の人口

（2月1日現在）

| | | |
|---|---|---|
| 人口 | 5,896 | （－6） |
| 男 | 2,968 | （－10） |
| 女 | 2,928 | （＋4） |
| 世帯 | 1,161 | （0） |

# 鮫川幼稚園

## 早くも定員を超える申込み

村では幼児教育の重要性を考慮し、学校教育法に基づく幼児教育の場として、幼稚園設置の計画を進めていましたが、一月二〇日招集の臨時村議会で「鮫川村立幼稚園条例」が可決され、四月一日から鮫川小学校の校舎の一部を改修して開園することになりました。

主な内容は次のとおりです。

○入園できる者
満五才に達した幼児とする。

○修学年限
一年（教育日数二百二〇日以上）

○学期
第一学期　四月一日～七月三一日
第二学期　八月一日～一二月三一日
第三学期　一月一日～三月三一日

○休業日
学年始　四月一日～四月七日
夏季　七月二一日～八月二五日
冬季　一二月二五日～一月七日
学年末　三月二五日～三月三一日

○入園までの手続
(1) 入園志願書、住民票抄本
(2) 入園が許可されたとき、誓約書

○入園料および授業料
入園料　五〇〇円
授業料　一、〇〇〇円（月額）
（低所得世帯は、免除又は減額されます。）

## おめでた　一月

青生野　山形利美　父山形新一
中　澤　円谷さゆり父円谷鶴男
青生野　森田三恵子父森田政春
巡ケ作　宗田鈴穂　父宗田雅之
蕨ノ草　矢吹利恵　父矢吹敬事
青生野　長井順子　父長井太一
反　田　小山田幸江父小山田一成
塩　倉　矢吹　功　父矢吹俊次

## おくやみ

一月　年令世帯主
石　井中川西ワカ78才中川西重好
余所内関根美佐男69才関根末吾
中　山国井一良　83才国井鬼子治

## おらほのうみ (22)

毎年政府予算案のきまる時期になると、全国の町村長など圧力団体といわれる機関が中央に集って大会を開いたり、関係省庁や国会に陳情したりすることが、今では恒例行事のようなことになりました。

今年は昨年末に近く福田内閣が成立したため大蔵原案の編成も手間取り、新年になってからの内示ということになったわけです。

私は一月一〇日から上京し、先づその日は全国町村会館ホールで国道三四九号線建設期成同盟会の総会を開きました。

会長の湊徹郎衆議院議員が定刻に来られなかったので、私が代って会長挨拶を述べ、議長席に就いて議事を進めました。宮城・福島・茨城の沿線市町村長はほとんど出席して熱心な討議が行われ、役員は全員再選ときまりました。

ややおくれて湊会長、亀岡元建設大臣、建設省国道第二課長県道路建設課長も顔を見せ、盛会でした。

次の一月一一日は、全国町村長大会が立正佼成会の普門館で開かれた日です。この席には福田内閣総理大臣、保利衆議院議長、小川自治大臣、海部文部大臣も出席して挨拶があり、全国町村会としては地方財政対策、地方交付税の傾斜配分、超過負担の解消など広汎な問題について強く要請することにしました。

この日、私と宮城の丸森町長、茨城の那珂湊町長は大会を早目に切りあげ、前日決議した国道三四九号線の予算確保について、建設省主脳部に陳情しました。

次いで一二日は全国山村振興連盟臨時総会が開かれました。内幸町のイイノビルの会場には定刻早くも一、〇〇〇名からの全国会員町村長が集まり、熱気あふれる中で総会は進行しました。

先の総選挙で惜しくも議席を失った前会長野原正勝氏に代って、副会長会が推した和歌山県選出の衆議院議員正示啓次郎氏が万場一致新会長に選任されました。

なおこの総会が終ってから、阿武隈山系開発関係の予算確保について、県町村会事務局員を帯同して農林省を訪ね、片山政務次官や森構造改善局長以下関係部課長に陳情を行いました。

一三日が大蔵省原案内示の日で情報収集や県選出国会議員を歴訪陳情するなどで駆けまわりました。夜に入ってから阿武隈南部地区の事業費に七億七千万円の予算が内示された情報があってひと先づ安心しましたが、いわき地区、北部地区はゼロ査定ということで、額は少くとも復活に全力をつくすべきことを相談しました。

次の一四日早朝からは、全国山村振興連盟の予算対策本部で本格的な復活運動に入りました私は東北班の班長で東北六県町村長代表とともに国土庁を担当し、概ね目標に近い成果を得ることができました。

## 政府予算対策運動に参加して

村長　石田卯子八





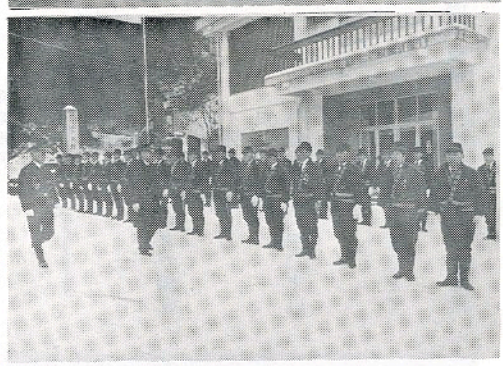

鮫川村消防団恒例の出初式は1月6日役場前で行われましたが、この朝寒気一段と厳しく、零下10度を下る積雪上で石田村長の通常点検が行われ、優良団員無火災分団の表彰の後、勇壮な水勢試験がありました。

## 現況届を忘れずに

### 老令通算老令年金受給者へ

拠出制の国民年金である老令年金又は通算老令年金を受けている方は、毎年一回受給権者の現況届書を提出しなければならないことになっていますので、期限におくれず提出して下さい。

※ 提出期限、五二年二月一五日まで

※ 手続きは役場の窓口に届書を持参の上、必ず証明を受けて下さい。(七〇円必要)

この届を遅れたり提出しないと、年金が停止になりますから注意して下さい。

なお、障害年金と母子年金の現況届は五月です。

## 海外就職相談

### あなたの技術を海外で生かしてみませんか!

農業、工業その他の技術技能をもっている方で、ブラジル、アルゼンチン、パラグアイ、ボリビア、カナダなどに就職してみたい方、また青年海外協力隊員として、東南アジア、アフリカなどの発展途上国で技術協力など国づくりに活躍してみたい方々のために、次のところで常時相談を受けています。

国際協力事業団仙台支部
(仙台市本町三―四
一―一〇 宮城県水産会館六階
電六一―七一九一)

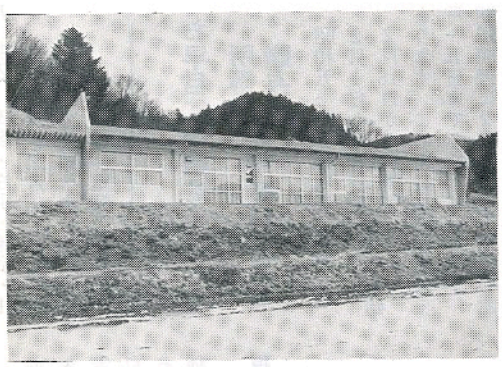

## 4月の開所を待つ

### 渡瀬保育所

村の南部地区の子どもたちのため、渡瀬地内に保育所の建設を行っていましたが、この程完成しました。鉄骨造り平家建の美しい建物です。4月から元気な子どもさんたちでにぎわう日を待っています。

## 火災はみんなで防ごう!!

春の全国火災予防運動
二月二八日から
三月一三日まで

冬期間は火の使用も多く、空気も乾燥していますので火災を出さないよう、みんなで注意しましょう。

一、堀ごたつの石油ストーブの使用はやめましょう。
二、火室の火の点検を忘れずに。
三、たき火は安全を確かめ、必ず消火器等を準備して行いましょう。
四、たばこの投げ捨てや寝たばこはやめましょう。
五、子供の火遊びはさせないよう十分注意しましょう。

「消火器は信頼できる店から買いましょう。」




## 歯科診療再会しました

村の歯科診療所の邨先生が休暇のため診療を休んでいましたが、2月2日から再開しました。

しばらくご不便をかけましたが平常通り診療業務を行っておりますのでご利用下さい。

# 金賞に青戸カツ子さんら
## 書初め展

村公民館主催による第三回書初め展は、一月二六日から公民館を会場に開かれ、関根政長（渡瀬小校長）審査委員長らによる審査の結果、次のとおり入賞者が決まりました。（金賞受賞者のみ）

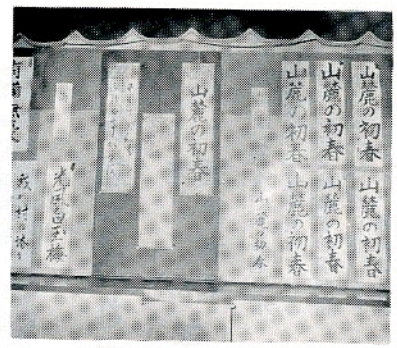

○一般（課題の部）
青戸カツ子
○一般（自由の部）
高木もとこ
○小学校の部
瀬谷久仁男（青生野）、遠藤早百合、松岡幸男、小松イチ（渡瀬）
○中学校の部
斎藤洋子、蛭田祐子、甲賀美智子

## 冬季スポーツ大会
### 参加者募集

村公民館ではつぎにより冬季スポーツ大会を開催します。多数参加下さるようお知らせします。

記

一、日時　二月二七日（日）
午前九時から
二、場所　鮫川小・鮫川中学校屋内運動場
三、種目　卓球
㈠団体戦
男子四～六名で編成
㈡個人戦
イ男子の部
ロ女子の部
ハ壮年の部（四〇才以上）
バトミントン
男女を問わず二名で一組とする
四、資格　村内居住者（学生を除く）
五、申込　氏名・性別・年令・住所を二月二二日迄に村公民館へ申し込んで下さい（電話でも可）

## お早目に申告を！
### 所得税 贈与税の申告はじまる

昭和五一年分の申告と納税は、2月1日から贈与税 2月16日から所得税の受付が始まります。この申告納税期限は三月一五日までとなっていますが、期限間近になりますと税務署の窓口が大変混雑しますので、申告はできるだけ早く済ませましょう。

申告書の書き方は、「所得税の確定申告の手引き」や「申告書の書き方」を参考にしてください。申告書の書き方などで、わからない点やもっと詳しく知りたいことがありましたら、税務署又は税務相談室などでお尋ねください。

白河税務署
税務相談室

相談は、無料、とく名のほか電話や手紙でも結構です。お気軽にご利用ください。

郡山税務署内（三四―六三〇〇）

## 人生の基礎づくりは自衛隊で

☆自衛隊には航空機・車両整備・土木・建築・電気・電子・無線・会計・事務から写真・衛生・調理まであらゆる専門職種があり、先輩達はほとんど「国家免許」を取って、立派な自衛官として活躍しております。

○応募資格…18才以上・25才未満の日本男子
（52年3月高校卒業見込者も含む。）
○身分…国家公務員特別職
○初任給…七八、五〇〇円
○賞与…年三回 五・一ケ月分
10カ月後 公五、000円
その他諸手当、特別退職手当が支給されます。

☆志願手続等は、役場総務課又は自衛隊白河募集事務所（電〔白河〕四―〇三七二）へお気軽におたずねください。

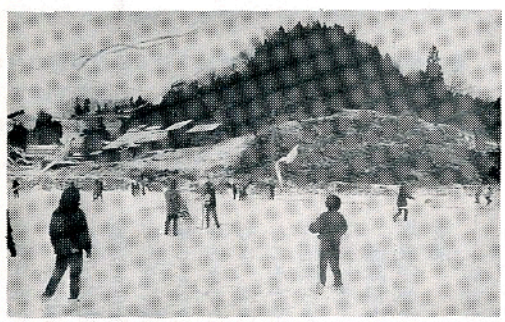

## タコ　タコ　あがれ
### 西野小でタコあげ大会

村内各小学校では児童の創作活動の一つとして、冬休みを利用しタコ作りを行い、できたタコを持ち寄り「タコあげ大会」を行っています。

西野小学校では1月27日の午後、電線のない広い田んぼを選んで、全校児童が参加して「タコあげ大会」。当日はあいにく風が弱く、田んぼの深みに足をとられながら悪戦苦闘。空高く躍るタコを見上げながら楽しい一時を過しました。

