広報
さめがわ

昭和51年
9月号
No. 273
編集兼発行
鮫川村総務課
塙町佐藤印刷所



標高700mの限界養蚕今年も好調

青生野養蚕協業組合は、第一次農業構造改善事業の計画の中で、組合員15名で設立されました。

先づ国有林32ヘクタールの払下げをうけ、ここに県下一の集団大桑園22ヘクタールを開発しました。壮蚕飼育所7棟、上簇室2棟、管理室2棟に動力管理機械も整備され、近代的大規模養蚕はスタートしました。

それから11年、順調な発展をとげ、今では年間掃立量206箱、収繭量6,590kg、標高700m地帯の限界といわれた高冷地養蚕でこの実績は全国的にも珍らしいと賞讃されています。

- ⊙ 1日　交通事故ゼロ、歩行者優先の日
- ⊙ 9月19日　県知事選挙投票日
- ⊙ 第3日曜日は『家庭の日』

今月の人口

（9月1日 現在）

人口	5,891	（－6）
男	2,973	（－1）
女	2,918	（－5）
世帯	1,164	（0）

投票日 9月19日 家族そろって投票しましょう

福島県知事選挙は、9月19日に行われます。

この選挙は私たちの県政を任せる人を選ぶ大切な選挙です。各候補者の政見をよく見たり、聞いたりして、正しい判断のもとに、県政参加の権利と義務を果しましょう。

日曜日でも不在者投票はできます。

投票日に、旅行・病気入院・仕事などのため村内の投票所で投票することができない方は、9月18日（午後5時）まで村の選挙管理委員会（役場内）で投票ができますから、印鑑持参の上手続してください。

○テレビ・ラジオで政見放送

NHK総合テレビ
九月八日午前七時二〇分
九月一六日午後七時三〇分
FTV（福島テレビ）
九月一二日午前一一時
NHKラジオ第一
九月一四日午前七時一〇分

高額療養 負担限度額三九、〇〇〇円

国民健康保険の高額療養費支給について、法律の改正が行われました。

これまで同一被保険者が同一月内に同一の病院、診療所、薬局等において受けた療養について、一部負担金などの額が三万円を超えたときにその超えた分を、高額療養費として国民健康保険から支給されていました。

これが今回の改正で、限度額が三万九千円となり、三万九千円を超える分について高額療養費が支給されることになりました。

おらほのむら ⑰

第三期山村振興対策の検討初まる

村長 石田卯子八

山村振興法は、昭和四〇年に議員提案によって成立した法律ですが、一〇年間の時限立法であったため、昭和五〇年第七五国会で改正され、更に一〇年間期限が延長されるとともに内容についても重要な改正が行われました。

昭和四〇年制定当時の山振法はその主なる目標を山村の経済的な較差是正においたため、経済力培養が重点に考えられ、従って事業も農林省サイドのものが多く計画され、実施されたわけであります。

しかし、昭和五〇年の改正では先づ山村のもつ公益的な役割と機能が第一条でとりあげられ国土の保全、水源の涵養、自然環境の保全等、山村が国家社会のためにかけがえのない役割を果していることを明かにしたのであります。

このような、他の地域で果すことのできない機能の保持者である山村が、産業の基盤においても、生活の環境においてもなお低位にある実情にかんがみ、公共的な立場から今後更に経済や福祉の進展に努めなければならないという考え方に立つものと理解されます。

改正された山振法は、昭和五〇年三月三一日に公布され、わが村は第二次の振興山村として国の指定をうけ、第二次山振計画の第一年目に入ったことはご存じのところであります。

この計画の大要については、いろいろな機会にご理解を頂き、第一年度事業は概ね順調な進度を示しております。

しかし、山村の振興がここに計画された数年の間に達成される筈のものではなく、国の計画も法律の延長された一〇年で完成されるとは考えられません。

ここに昭和六〇年度以降の第三期対策を今から検討しなければならない理由があるのであります。

全国山村振興連盟は、このことから、去る八月一〇日山村振興基本問題委員会を発足させ作業に入りました。

委員の構成は、学識経験者一一名と全国山村の町村長七名から成り、私もその一員として参加することになりました。

学経委員は全国的視野からそれぞれの専門家が選ばれ、東畑四郎氏を委員長に、委員には国土開発技術研究センター理事長渡辺隆二氏、森林開発公団理事長福田省一氏、NHK解説委員三神茂氏などが入っております

私は山村の現場を持つ者の立場から、現実的なケースを基礎として、第一期、第二期でとり残されている重要な諸問題を提起して、効率的な振興対策を提唱したいと考えております。

おめでた

八月

内ケ竜 鏑木末子 父鏑木 正昭
森ノ前 中川西幸雄父中川西 満
大石草 岡部 敏 父岡部 光次
石ノ花 舟木敏勝 父舟木 敏夫
鍬木田 鈴木洋一 父鈴木 栄
広 畑 蛭田育美 父蛭田 彦忠
青生野 新妻裕美 父新妻 正司

おくやみ

八月

鍬木田 生田目亮一66才生田目ォハル
大塩 山本健治郎71才山本 勝治
青生野岡部 フヨ87才岡部 実
真坂 田子 キヨ79才田子 正美
仁田 矢吹 春治77才矢吹 尹

敬老会 9月15日に開催

お年寄りを敬いいたわり、その長寿を祝福する今年の敬老会は、9月15日鮫川小学校屋内運動場で開催されます。

当日は民謡などの慰安演芸が用意され、一日を楽しく過ごしていただくよう計画しております。

なお迎え用のバスを運行しますので多数ご出席下さい。

今月の納税

固定資産税 第二期

国保会計など特別会計決算を認定

八月一九日臨時村議会が招集され、提案された昭和五〇年度特別会計決算認定の件その他について慎重審議され、それぞれ原案どおり可決されました。
主な内容は次表のとおりです。

会計別	歳入	歳出	差引残金（51年度会計に繰越）
	円	円	基金積立3,015,369円
事業勘定（国保会計）	151,673,629	144,055,260	4,603,000
直診勘定（診療所会計）	42,526,178	40,836,673	1,693,505
水道会計	5,881,144	5,094,849	786,295

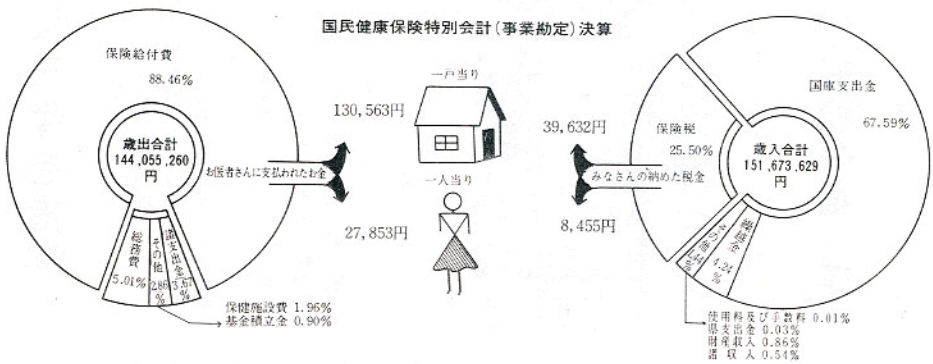

歯の診療を受ける方へ

一、歯の治療は、保険で十分治療ができます。
歯や歯ぐきの病気になった場合社会保険、国民健康保険等を取扱っている歯科医院の窓口に、保険証を提出すれば通常必要な治療は全部保険でできるようになっています。
二、保険でできない治療など
(1) 健康診断
(2) 歯列きょう正
(3) 虫歯の予防
三、七月三一日限りで差額徴収治療は廃止されました。
保険でできる金（14カラット）以上の金、白金、特殊な材料などを使用する治療については自由診療となりました。
どうしても金や白金などの特殊な材料を希望される場合は、あらかじめ、歯科医師と十分話合い、金額については見積書などによって確認し、納得されたうえで行うようにしてください。

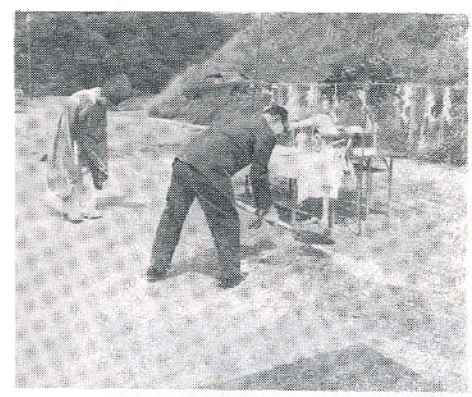

渡瀬保育所の起工式

渡瀬、富田、青生野地域の子どもたちにとって村の中央にある鮫川保育所は遠すぎるので、渡瀬字上耕地の高台に新しく渡瀬保育所が建築されます。8月24日起工式が行われ、石田村長が力強く鍬入れの儀を行いました。

明るい画像・テレビ共同受信施設完成

テレビがよく見えない地域を無くしようと、村では、テレビの共同受信施設の設置をすすめています。
今年は、西野と真坂方部を含めた一四二戸を対象に、総事業費一、五七二万一千円（内村補助二五一万七千円、NHK負担一、一五〇万円各戸負担一七〇万四千円）でこの程完成しました。

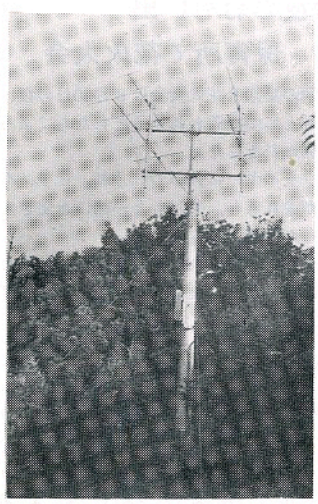

写真 完成した共同受信アンテナ・このアンテナで受診した電波を有線で各家庭に送信します

―募集―
農業機械研修生

農用トラクター、けん引の免許取得のための研修と農用トラクター整備の研修が、11月から福島県農業機械化指導センター（西白河郡矢吹町）で実施されます。
受講希望者は、役場経済課へ御連絡下さい。

文化財
村の史跡に三件を指定

村教育委員会では、八月五日の委員会で村指定史跡三件を指定しました。

渡瀬村救荒修祭記碑
追分石
越惣太郎就縛の地

◇渡瀬村救荒修祭記碑一基
所在地、大字渡瀬字木之根八五㌢×七六㌢の大きさで、四面に天明三年の大凶作の惨状を述べ、不慮の災害に備えるため努力しなければならないと村人を戒めた碑文が刻まれている。建碑は寛政三年（一七九一年）である

◇追分石一基
所在地、大字西山字前折戸一五六、阿久津春男所有、碑は二〇㌢×七〇㌢×一九〇㌢の大きさで、享保六年（一七二一年）の建碑、裏面に主要都市への里数が刻まれている。

◇越惣太郎就縛の地
所在地、大字渡瀬字北中野町一二六、大平太平所有、水戸天狗党の指導者であった越惣太郎がいわき方面へ逃れんとしてこの地を通りかかったところを中野村の服部健蔵、小林勇蔵によって、宇津木坂といわれるこの地で捕われた。

石田村長、国島義広翁によりこの地に建碑された。

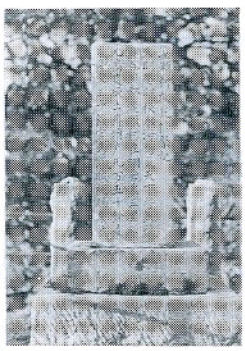

写真　渡瀬村救荒修祭記碑

私の見たヨーロッパ（最終回）
森　洋

帰　国

私達はスイスでの研修を終え、九月一八日西ドイツ最大の都市、フランクフルトに戻りました。ここで、この族行最後の二日間を過しました。

一九日は有名なライン下りでした。川の両岸に次から次へと現われる中世の城や小さな町々とぶどう畑。そして日本でも歌われたローレライの岩など、目を見張ったものでした。

また夕刻には地元のビール祭りに参加することができました。大きなテントの中に舞台を作り、各地域のお揃いのユニホームで歌やおどりを披露。見物者達はビールを飲み、ソーセージをほおばり拍手を送るのでした。

日本では、大きな祭りは観光化し、小さな祭りは衰退するのを考えると、この人達は祭りを「自分達の一つのたのしみ」というとらえ方をしているように思いました

二〇日私達は肅寒い霧の中、この二週間の数々の体験を胸に、南回りのルフトハンザ機に搭乗しました。

澄みきった空とエーゲ海の国、ギリシャのアテネ。熱風が吹くパキスタンのカラチ。暑い太陽の光注ぐタイのバンコク。商業の地ホンコンを経て羽田へは二一日の午後七時三〇分に到着。フランクフルトから二四時間の空の旅でした私が羽田を飛び立ってはや一年。たった二週間の旅でしたが、あのベルリンへの第一歩。民泊での心細さ。デパートでの買い物のときのジェスチャー。モンブランのふもとで話した落語。等々　多くのものを見、聞き、そして肌で感じた体験は今後の生活に大いに役立たせてゆきたいと思います。



ギリシヤのアテネオリンピア空港にて

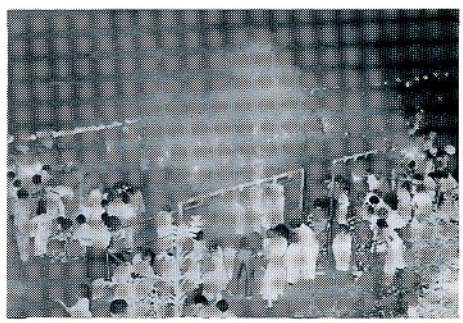

夏の夜のおもい出
保育所で花火大会

保育所恒例の夏祭り花火大会は８月20日の夜、お父さんお母さんにつき添われた子どもたちによってにぎやかに開かれました。

キャンプファイヤーに火がつけられ、ピアノやレコード音楽が流れると、子どもと一緒にお父さんお母さんも歌ったり踊ったり……

そして、みんなに配られた花火に火がつけられると、庭いっぱいに美しい火の花が咲き、楽しい夏の一時を過しました。

最後にこの旅行に対し御協力を頂いた方々、また報告の機会をお与え下さいました関係各位に厚く感謝致しますと共に、多くのみなさんが、遠い国々へ旅する機会を持たれますことを希望し、私自身またいつの日か機上の人とならんことを夢に描きつつおわらせて頂きます。

役所、公社、公団などの仕事で

行政相談

○処理がおそい
○不親切な扱いを受けた
○説明になっとくできない
○どんな手続するのかわからない
○こうしてほしい

など、役所に対する苦情や相談や意見を持ちながら、関係の役所には申し出にくいとか、どこに申し出たらよいかわからないなどお困りの方は―村の行政相談員

中川西金之助（電五五三七）
（大字石井草字森ノ前）

または、福島行政監察局（福島市霞町一―四六、福島地方合同庁舎）（電）福島三四―一一一一内線三〇三にお申出ください。

取扱いは無料です。

自分の名前を出したくない方、申出の内容を秘密にされたい方はご希望に添うようにいたします。

（福島行政監察局）