広報
さめがわ

昭和51年
6月号
No. 270
編集兼発行
鮫川村総務課
協町佐藤印刷所



林道岩野草 水口線の開通おめでとう

昭和４８年度に着工された林道 岩野草 水口線は、継続３年の歳月を要してこの程開通しました。

延長1,086m 巾員4.0m 、事業費16,180千円の工事は、決して大きい事業とはいえないまでも多年の宿願が叶っただけに、部落の人たちのよろこびは大変なものでした。

この新しい道路のもたらす効果は、林業農業の開発と経営上の利便はもとより、学童の通学路として、他の集落や幹線県村道への連絡路として、地域の人々の生活上に与える便益はまことに大きいものがあると思われます。

- ⊙ 1日　交通事故ゼロ、歩行者優先の日
- ⊙ 5日　交通事故相談日（白河地方行政連絡室 TEL 白河(2)1550）
- ⊙ 毎月10日　防犯の日
- ⊙ 第3日曜日は『家庭の日』

今月の人口

（6月1日 現在）

人口	5,866	(−10)
男	2,957	(− 5)
女	2,909	(− 5)
世帯	1,161	(− 1)

社会学級開級



心豊かで生きがいのある充実した毎日をおくって貰うため、今年も村公民館では高令者のための社会学級を開きました。

今年度の学級生は141名。開講の第1日は石田村長の村の福祉行政についての講話を聞きました。

おめでた

五月

蕨ノ草　渡辺かおり　父渡辺保男
蕨ノ草　渡辺さおり　父渡辺保男
鍬木田　松本　良　父松本利美
酒　垂　石井こずえ　父石井達夫
広　畑　森　紀幸　父森　正紀
中　山　国井　朱美　父国井俊治
前押野　高木　順一　父高木雪広

おくやみ

五月　年令　世帯主

滝　須藤久司86　須藤　菊弥
戸　草　岡部ヒデ72　岡部　一
大　竹　高杉ハツエ54　高杉　晃
前塩倉　矢吹智恵48　矢吹　一明

納税案内

（今月の納税）

国民健康保険税　第二期
母さんの　へそへりも出る
納税日

乗らない車に税金？

今まで使用していた自動車等を手離されたときは、必ず次のような手続きをして下さい。

⊙ほかの人に譲ったときは、名義変更の手続きを

⊙使用しなくなったときは、まっ消（廃車）の手続きを

これらの手続きが遅れたり、手続きをしなかったりすると、譲られた人が納めるべき税金についてあなたあてに納税通知書がいったり、実際はもうポンコツになっていても、税金を納めなければならないことになります。

このような例がたくさんありますので、これらの手続きを確実に行って下さい。

（財政課）

おはなのぢみ（14）

山村における教育の諸課題

村長　石田　卯子八

現行の法制や政策の中で、山村や過疎地域町村は「特定地域」とよばれ特別の配慮や援助が必要とされております。

それで「特定地域」なるものの要因を分析してみると、いろいろなファクターのうち、先づ第一には自然条件の劣悪ということがあげられるし、交通通信機能の低位ということも主要な因子であります。

また教育の密度も一要因をなしていることは否定できません。

さきに発表された教育白書によると、就学前教育としての幼稚園在籍者は、全国平均三九％に達したということですが、山村地域は通園距離が遠いこと、幼児の送迎が困難なこと、一日の収容時間が短いことなどで普及率は至って低位にあります。

かわりに保育所の設置が望まれわが村でも収容人員を次第に増しているものの、保育所の増設に対する国や県の助成は容易に需要をみたすことができず、児童館でも保育所業務を行わざるを得ない現状であります。

しかし四才児五才児にとって幼稚園教育が望ましいことはいうまでもなく、保護者の皆様の理解とご協力を得て施設の設置を図りたいと考えております。

次に義務教育については、小規模校の統合が大きな問題であることは今もかわりがありません。

わが村の場合中学校は既に統合整備を終り解決すみであります。

小学校は今年の児童数五六八名六小学校に分校一校、学級数は合せて三三〇四七名の先生方が教育に当っておられます。

これが平垣部の面積のせまい町村であれば、一三学級程度の適正規模の小学校一校ですむような計算になるわけですが、集落構造、通学距離などの事情から、容易に統合できないことはご存じのとおりであります。

しかし過小規模の学校は児童の幸福と、一人一人の広範な可能性の発達のために、遂次統合して適正規模の教育施設で、ひとしく教育される機会を与えなければなりません。

ただ児童をスクールバスで運ぶのは簡単でも、課外教育、クラブ活動、心身の発達段階に応じた精神や体力の育成を忘れてはならないし、学校を中心としたその地域の社会構造を著しく崩壊させてはならないことを心すべきであります。

後期中等教育の問題点は、高校進学率で全国九一・九％、本県は八四・二％で全国では下位から二番目、わが村は七一・三％五一年度の鮫中卒業生は六四・一％であります。

全国平均が九一・九％になった現在、高校教育は今や普通教育化したと見なければならず、対策の強化が望まれます。



体力つくり大会 社会体育事業

村の社会体育行事は、指導委員会の審議を経て、実施計画が進められました。

今年度は30才以上40才未満ソフトボール大会と50才以上ソフトボール大会が新規に加えられました

実施計画の大要は次のとおりです。

6月13日 体力つくり夏季大会（壮年ソフトボール　家庭バレーボール）

7月4日 50才以上ソフトボール大会

8月29日 野球大会（夏）

9月12日 30才以上40才未満ソフトボール大会

10月10日 体力つくり秋季大会（壮年ソフトボール　家庭バレーボール）

10月31日 野球大会（秋）

2月13日 冬季スポーツ大会（卓球・バレーボール）

なお、体力つくり秋季大会の壮年ソフトボール参加資格が40才以上となりました。

バードウィークに 小鳥の巣箱コンクール

公民館では、五月一〇日から一二日までの三日間、愛鳥週間の行事として「愛鳥思想」の普及を目的として、村内小学生を対象に小鳥の巣箱コンクールを開催し、優秀作品に賞状をおくりました。

受賞者は次のとおり

○村長賞(1)　岡部勝男（富　田小）

○村議会議長賞(2)
大竹良明（青生野小）
水越麻利子（西山小）

○教育長賞(4)長久保美智子＝甲
賀幸重　（青生野小）
生田目誠（青生野小）
我妻利美（富　田小）
前田ゆかり（皎川小）

○郡校長協議会鮫川班長賞(6)
岡部　瞳（青生野小）
笹島敏行（青生野小）
星美智子（渡　瀬小）
斉藤敏雄（西　野小）
鈴木正幸（西　野小）
中川西マサ子（鮫川小）

○村公民館長賞(47)　氏名省略



工夫をこらした小鳥の巣箱

≪国民年金≫ 年金額＝九月から増額されます 拠出老令年金は六一・五％増し

国民年金保険料は今年の四月から月額三〇〇円増額されましたが給付額（年金）も九月から増額される見込です。

年金の支給額から見て保険料は一人当り月額二、七〇〇円くらい必要とされておりますが、これは段階的に引上げられる見込です。

年金は自分自身のためのもので、保険料を多く納め、老後に年金を多く貰うのが理想的な年金制度というべきでしょう。

昭和五一年度に鮫川村の被保険者が納める保険料は約三千七百万円ですが、村内の受給権者が昭和五〇年度に受給した年金額は次のとおりです。

⊙拠出年金（保険料を納めて受ける年金）
七、五四、〇〇〇 円（三六八人）

⊙福祉年金（保険料を納めないで受ける年金）
六、七六、〇〇〇 円（四三七人）

合計一億三千四百二十七万円

※年金額が増額されます。

拠出年金（九月一日から）

⊙老令年金（六二・五％増）
例四〇年間保険料を納めた場合
（年額）三六四、〇〇〇円が六三、〇〇〇円に

⊙一〇年年金（一五・九％増）
（年額）三三、三五〇 円が四四、〇〇〇 円に

⊙五年年金
（年額）一五、〇〇〇 円が二〇、〇〇〇 円に

⊙障害年金（六五・〇％増）
一級（年額）三〇〇、〇〇〇 円が四五、〇〇〇 円に
二級（年額）二四〇、〇〇〇 円が三六、〇〇〇 円に

⊙母子年金等（六五・〇％％増）
（年額）二四、〇〇〇 円が三六、〇〇〇 円に
加算の対象となる子供一人につき九、六〇〇円が一四、〇〇〇円

福祉年金（一〇月一日から）

⊙老令福祉年金（二・五％増）
（年額）一四、〇〇〇 円が一四、三五〇 円に

⊙障害福祉年金（一級一二・八％　二級一一・五％増）
一級（年額）三六、〇〇〇 円が四二、二〇〇 円に
二級（年額）二四、〇〇〇 円が二八、〇〇〇 円に

⊙母子福祉年金等（一二・八％）
（年額）一七、二〇〇 円が二一、一〇〇 円に
子供の加算額は拠出年金に同じ

老後に咲く花
国民年金



林道岩野草水口線の開通式は6月1日岩野草の起点で祭事とテープカットが行われ、10数台の車で全線を開通した後、西山小学校で盛大な祝賀会が行われました。

その席上この道路の用地を無償で提供された松崎清次さん松崎甲子男さん根本栄市郎さん松崎安さんに感謝状が贈られました。

頭上の電線にご注意!!

建築工事などを行うときには先ず頭上に注意して下さい。二階を建てるとき、クレーン等を操作するときは特に注意が必要です。頭上や側面に電線が通っている所では、工事を始める前に東北電力鮫川出張所（電－四五）にご連絡下さい。危ないときは防護の方法を事前におとりいたします。

東北電力株

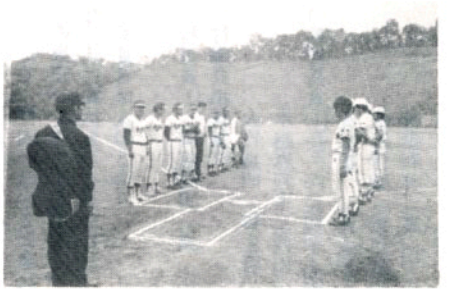

朝日をあびて
早起き野球

村の野球愛好会主催　村公民館後援　の早起き野球大会は、５月17日から村民運動場を会場に村内６チームの参加で開始されました

この試合は毎日早朝午前５時30分に開始、午前７時には終了して、それぞれの職場に向うことになっております。

早起きの習慣をつくり、時間厳守でキビキビしたスポーツマンの服装態度を…、マナーやルールを尊重する点でも若い青…たちには最も好ましいスポーツとして好評です。

無火災記録416日

今年は各地で林野火災・住宅火災が発生しておりますが、わが村では五月三一日現在で四一六日間無火災を記録しました。

これからもみんなでこの記録を延長し、火災を出さないよう注意しましょう。

火災は人災　防ぐはあなた!!

㊀の始末は、みんなで確実に安全を確かめて

㊁の山でのタバコの投げ捨てなどは絶対にやめましょう。

㊂心していても子供は無智。火遊びはさせないようにしましょう

㊃の炎はもやしても、住家や野山はもやさないようにしましょう

※養蚕農家の皆さん。蚕室の火の使用には充分に注意し、火災を出さないようにお願いします。

白河消防署鮫川出張所
鮫川村消防団

交通事故をなくそう

渡瀬小PTAで交通指導始める

渡瀬小PTAでは、子供達を交通事故から守ろうと、五月から毎月一日・一五日を交通指導日と定め、役員の方々が交通指導に当っております。

この地区では、学校の近くを整備された国道二八九号線が通っているため車のスピードがアップされ、特に登校時間帯は交通量が多く、危険防止の必要がPTAで協議され、登校時の交通整理と指導を行うことになったものです。



私の見たヨーロッパ(6)　森洋

マーティス家の思い出　その二

私がマーティス家に滞在している間、車で種々の所を案内してくれました。古城・教会、そしてアウトバーンを走り、ドイツで日本人が一番多く住んでいるデュッセルドルフの町でのウィンドウショッピング。

ドイツでは土曜の午後二時から日曜日は、レストランを除いて普通の商店は休みとなりますが、各店は表から見えるよう店の奥まで電灯をつけ、種々の飾りをしております。ドイツ人はそれをじっくりながめ、丈夫で使いやすい物を買うということですが、良い物を長く使うというドイツの国民性が感じられました。

民泊最後の夜は、食事の後ビールを飲みながら日本のことなど紹介したりしましたが、今まで私にあまり関心を示さなかった長男のマイケル君に、こちらから持って行ったはっぴを着せ写真を撮りましたら大変喜んでくれました。また、御主人が月曜日の朝旅行に出るので夜あいさつをしたいということでしたが、次の日私が六時半に起き彼を見送りますと、彼は感激したようすで早口のドイツ語であいさつをしてくれました。この笑顔、これがこの旅行の大きな意義の一つであると思います。

九月一五日、思い出多いエッセン市、そしてお世話になった家族の人達と別れを告げ、永世中立国そしてアルプスの国、スイスのジュネーブへと飛んだのでした。ジュネーブでは各国際機関の見学、大きな公園、またフランス領にあるアルプスの最高峰、白い女王と言われるモンブランとシャモニーの町の観光等が主となりました。

ジュネーブの町で感じましたのは、国際機関の中心だけに多くの人種が居りまた観光国らしくみやげ物店が多いことです。とりわけ日本人が多いらしく、ある時計店では日本人の店員がおり、現に私の滞在中三団体位の日本人に会いました。



アルプスとシャモニー近効

一口健康メモ

食中毒に気をつけよう

そろそろ食中毒の季節です。ざる、ふきん、たわしなどはよく水を切り、手まめに乾かしたいものです。特に赤ちゃんのいる家庭では哺乳びんや、食器類の熱湯消毒を励行してください。

訂正　＝さぎり荘

先月号での当荘へのご寄贈紹介中、次のとおり訂正しおわび申しあげます。

ヘルスメーター（二台）
昭和五一年還暦祝会（代表前田季男様　外御一同様）