広報
さめがわ

昭和50年
11月号
No.264
編集兼発行
鮫川村総務課
協力 佐藤印刷所



収穫のよろこびに湧く保育所の子供さんたち

鮫川保育所では自然に親しみ、共同で働くよろこびを体験してもらおうと、1アール程の畑に秋野菜をつくりました。

秋も深まる11月4日は、子供さんたちが待ちに待つた諸堀りの日。手足も顔も泥だらけにして大きなお諸を堀り上げ大よろこび！

さつそく6日には諸煮会が開かれ、味覚の秋をたのしみました。

- ⊙ 1日　交通事故ゼロ、歩行者優先の日
- ⊙ 5日　交通事故相談日　（白河地方行政連絡室）TEL白河(2)1550
- ⊙ 秋季火災予防運動　11月26日～12月2日
- ⊙ 第3日曜日は『家庭の日』

今月の人口

（11月1日 現在）

人口	6,000	(+ 6)
男	3,007	(+ 6)
女	2,993	(0)
世帯	1,171	(0)

村税完納運動 12月1日～12月25日

昭和五〇年もあますところ一月余となりました。すでに回覧でお知らせしたとおり、各種村税の完納運動を白河地区税務協議会と、県白河県税事務所の共催で一一月一日から展開中であります。

すでに納期限の経過している各種村税の未納のある方は、何かとご都合もあることとは思いますが是非この際完納して下さるようお願いします。

なお、村独自の完納運動は一二月一日から一二月二五日まで行いますので、今年も年内完納を目標とし、「全村完納継続一九か年」の輝かしい金字塔をうちたてて頂きますよう、みなさんの御協力をお願いします。

善意

台風五号・六号の襲来で、秋田県・青森県・北海道・徳島県・高知県の各県が特に大きな被害を受けたことは当時新聞などで報道されたとおりです。

これらの被災者のために役立てて下さいと、東白川農商高校鮫川分校生徒会から浄財九、二八六円が鮫川村社会福祉協議会に寄せられたので、協議会はこの義援金を早速日本赤十字社福島県支部に寄託しました。心あたゝまる善意に対して深く感謝申し上げます。

（鮫川村社会福祉協議会）

村政の歩み (7)

今年の三月で期間が切れることになつていた山村振興法は改正され、今後一〇年間延長されることになりましたが、この第二期山振計画の昭和五〇年度指定に鮫川村が入ることになりました。

この指定には柳津、三島、昭和、鮫川、川内、飯舘の六町村が国土庁の選に入つたようであります。

わが村は昭和四五年度第一期の指定をうけ、四六年度から四九年度にかけて事業を実施し、概ね順調に年来の懸案をそれぞれ解決または達成することができました。

この機会に、第一期事業の成果をかえりみ、反省検討を加えることは、これから行われる第二期事業の実施の上に種々役立つことが多いと思います。

わが村が第一期事業として四年間に実施した事業の総量は、金額で五億五千余万円で、その内二億四八九三六千円の国県補助金をうけております。

先づ交通施策では、一級村道の整備が行われました。

第一期山村振興事業の成果

村長　石田卯子八

路線は三線でしたが、そのうち石井草青生野線は県代行事業も入れてもらい、本村の高標高地帯を縦貫する幹線として改築され、これが国道三四九号線認定の際有効に作用したことは争われない事実であります。

産業基盤整備事業では、農道林道八路線の開設が行われ、四地区二九・七haのほ場整備が完成し五四〇haの造林、その他若干の農地造成、暗渠排水工事が施行されました。

経営近代化事業では、主として農協有の農機具、育苗施設などが整備され、福原地区の集乳所、岩野草地区のたばこ調理施設の整備もこの事業として実施されました

文教施策中この計画で完成したのは、鮫中の屋内運動場、西野小及び鮫小の屋内運動場、それに鮫中と渡瀬小の水泳プール設置があります。

また鮫中のスクールバスもこの計画で二台設置されました。

社会生活環境施策では、簡易水道が村の中央地域に布設され大竹地区には簡易給水施設が出来ました。

診療所が新しく鉄筋構造で出来上り、西野生活改善センター村民運動場など、かねて皆様から要望されていた施設が新装をこらして完成を見ました。

国土保全施策では、摺合、内ケ竜、蕨ノ草に砂防ダムが出来治山山腹工二ケ所、保安林改良一ケ所も完成しました。

以上が山振第一期事業の成果の概要ですが、これらの実績を十分踏まいて、これから行われる第二期計画では、第一期で積み残した事業はもとより、新しい時代の社会情勢に即応する環境施設の整備や、若い世代にとつても胸のふくらむ構想をとり入れて行かなければならないと思うのであります。

おめでた

一〇月

広畑　松本寿男　父松本啓助
上　高坂誠治　父高坂治郎
青生野　山形康一　父山形新一
伊柳沢　三瓶直樹　父三瓶一太郎
寅卯平　舟木裕樹　父舟木寿郎
虹ケ沢　矢吹　智　父矢吹　肇

おくやみ

一〇月　年令　世帯主
蕨ノ草　矢吹幸郎65　矢吹幸一
沼野沢　本郷義雄61　本郷良光

交通安全
ゆつくり走ろう
ゆつくり歩こう

交通事故は、ちよつとした無理や油断が原因です。

村内でも九月、一〇月の二ケ月間に何件かの交通事故が発生し、四名の負傷者が出ました。交通事故は何時、どこで発生するかわかりません。運転者も歩行者も十分注意して、村内から交通事故をなくしましよう。

◉ 二輪車に乗る方はヘルメットを忘れずに!!

◉ ちよつと一杯数万円。免許停止のおまけつき!!

長い伝統に輝く……家畜の村

畜産の祭典！盛会に終る

家畜の改良増殖を図り、本村農業の発展に資することを目的とする恒例の第二八回鮫川村畜産共進会は、一一月八日、美しい紅葉と秋晴れの碧い空の下でにぎやかに開催されました。

表彰式の講評の中で、審査長の白河家畜保健衛生所長谷川所長は管内には他に見られない、すばらしい畜産共進会であると絶賛され県共出陳牛六頭も、参考牛として出陳されるなど、畜産の王座はゆるがずの感を深めました。



ズラリとならんだ優秀体型に審査員も迷いがち

十位入賞者

肉用牛の部（四〇頭）

◦グランドチャンピオン
（一部、ただし号）本郷　栄治

◦優等賞
（二部）生田目雅弘
〃（三部）有賀　岩男

◦一等賞
（一部）湯座テル子
〃（〃）遠藤　幸治
〃（二部）鈴木　利夫
〃（〃）阿久津作次
〃（三部）根本　弘
〃（〃）松崎ミネ子

乳用牛の部（二四頭）

◦グランドチャンピオン
（二部）関根　善徳

◦優等賞
（一部）関根　善徳

◦一等賞
（一部）関根　孝子
〃（〃）関根　功男
〃（二部）水野吉三郎
〃（〃）蛭田　晃





あの顔もこの顔も子供以上の可愛いがりよう

共同募金「目標」達成す

共同募金	195,900円
歳末たすけあい募金	85,740円
堀川愛生園後援会募金	48 500円
合　計	330,140円

今年も皆さんの暖かいご協力によつて各種募金も目標額を達成することができました。紙上より御礼申し上げます。

これらの募金は、恵まれない方や長期施設入所者に贈られます。

行政区	目標額	実績額
赤坂西野	49,100円	49,635円
西山	45,500	45,500
赤坂中野	71,700	71,700
赤坂東野石井草	66,900	67,280
富田	29,900	29,980
渡瀬	39,400	39,820
青生野	19,900	20,000
その他	—	6,225
計	322,400	330,140

!!しあわせを明日につなぐ火の始末!!

一一月二六日から一二月二日まで全国一斉に、火災予防運動が実施されます。これからは空気が非常に乾燥して、ちよつとした火種から火災となります。

お互いに次のことをよく守り、火災を起さないよう注意しましょう。

◉暖房器具やガス器具は安全点検をして正しく使用しましょう

◉タバコの投げ棄て、寝タバコは絶対やめましょう。

◉子供の火遊びには十分注意しましょう。

◉外出する前、寝る前には火の元、火の取扱場所の安全を確めましょう。

◉危険物の取扱い、保管場所には十分注意しましょう。

午後九時は消防の時間です。必ず火の元の安全を確めましょう。

※　※　※

消防署鮫川出張所

鮫川村歯科診療所
一月から診療開始

本村はしばらく歯科医のない村となり、皆さんに不便をかけておりましたが、このたび台湾から歯科医を招聘することができましたので、五一年一月早々「鮫川村国民健康保険歯科診療所」として診療を開始する予定です。

村が招聘した歯科医は、日本の高等女学校を卒業し、昭和二〇年に日本女子歯科医学専門学校を卒業された方です。既に一一月六日に着任されましたが、只今は戦後発達した日本の医療技術と、国民健康保険制度の研修につとめておられます。来年一月早々に赤坂中野字巡ケ作地内（東北電力鮫川出張所隣）の歯科診療所で診療業務を開始する予定です。歯科診療室や診療機械類の整備は完了しました。



歯科医師
ふきゆあぎよく
傅邱阿玉女史



整備された歯科診療所

!!成人式の申込みを受けつけます!!

鮫川村の成人式は、昭和五一年一月一五日（成人の日）に行います該当される方は、昭和三〇年四月二日から昭和三一年四月一日までに生れた方です。

つぎの成人者名簿は、世帯綜合台帳から調査したものです。成人式に出席できる方はつぎにより、**出席できる旨**申込みをして下さい申込みのない方は、欠席として取扱いますので十分ご注意下さい。

○申込受付期限
昭和五〇年一二月五日

○申込先
鮫川村公民館（電話四二番）

成人者名簿（　）内は世帯主

○赤坂西野（一〇名）
武川美智子（敏）、須藤さと（久司）、須藤英子（芳枝）、生田目美江（茂）、矢吹友子（啓松）、高坂よう（義光）、星慶子（弥義）、矢吹幸造（一明）、増子義一（義続）、関根政雄（稔）

○西　山（一三名）
生田目一子（保男）、矢吹賢一（茂）、水越美智子（直一）、水、吉田要一郎（芳弥）、田子栄三（国吉）、中川西梅子（ミイ）、中川西竹子（ミイ）、萩原治美（治蔵）、中川西三起子（久寿）、中川西きよ子（フミエ）、中川西みさえ（茂）

○富　田（五名）
生田目初夫（光次）、金沢一夫、青戸光夫（倉之進）、青戸恵美子（彦右エ門）、鈴木一（利男）

○渡　瀬（一四名）
遠藤初代（幹雄）、津田信一（光雄）、一ノ渡和子（安男）、山形隆子（末次）、山形文子（貞男）芳賀弘子（西郎）、蛭田完治（勲平）、菊地基（留吉）、下重豊子（兼市）、蛭田一郎（一三）芳賀清子（藤市）、松本幸子（幸典）、藤田恒和（富男）、小松正人（幸次）

○青　生　野（九名）
堀川宗則（信正）、鈴木清孝（清司）、岡部一良（文雄）、土手内トシ子（ハマ）、山形英夫（亨）、八代博子（倉之助）、岡部千代子（藤三）、加藤道久（信男）沢口和子（三治）

（以上八六名）

◎名簿にのっていない方は！
この名簿にのっていない方で、成人式に出席を希望される方は、申込受付期限内に連絡して下さるようお願いします。

連絡の内容は①氏名、②生年月日、③世帯主名④世帯主住所、⑤成人者住所です。

県の肉用牛共進会で……鮫川の牛が優等に入賞

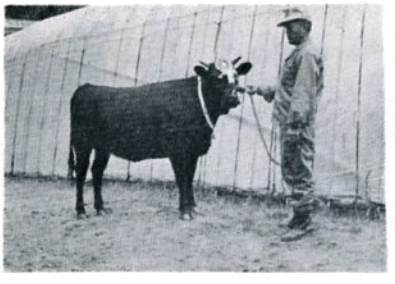

優等に入賞した関根仁さんの飼育牛

第五回福島県肉用牛共進会は、一〇月二一日から二日間田村郡常葉町を会場に開催され、村からは東白川郡の代表として五頭出陳、全頭最上位に入賞し、鮫川牛の名声を一段と高めました。

◎優等
第一部　西山字水口　関根　仁
第二部　中野字取上　湯座一男

◎一等
第一部　中野字取上　湯座一男
第二部　西山字岩野草坂本忠雄
第三部　西山字落合　本郷　貢



文化祭参加行事の一つ「菊花展」は菊花愛好者会主催により、11月4日から3日間村公民館で開催されました。

出品総数115点、いずれも丹精込めた見事な逸品ばかりでした。優等入賞者は次のとおりです。

競技花（厚物）円井稲子（細物）矢内文雄、一般花　関根貞男　一鉢運動　橋本政春

新有権者のつどいに参加して

赤坂東野字草牛　鈴木マサ子

見知らぬ人達との集団生活に、不安を抱いて猪苗代国立磐梯青年の家に着いた。第一日目の夕べのつどいでは、新有権者政治講座が開かれ、まず政治と選挙について学びました。私は政治に関しては何も知らないと言うより知るよしもなかつたのですが、福島女子短大教授坪井寅寿先生の講話を聞いて、政治への参加の必要性とともに、法のルールを守り、実のある明るい選挙の必要性が、無関心であつた私にとつて最も大きな収穫となりました。

また知らない人達との集団生活の中では、廊下などで出逢つた知らない者同志が互に声をかけ合うそれだけで顔の表情が皆ほころんでとつても明るい感じでした。レクリエーションでも、フォークダンスでも、初めは額を見合わせてばかりいましたが、お世話して下さつた方々の盛り上げが上手で、楽しく過ごすことが出来、話合うことの素晴らしさを知りました。

次に丹野清栄先生の「話し合い」と云うテーマの講座では、日常生活、団体グループの中で、又地域社会の中でどう生かすかについて考えさせられ、一層勉強の必要を感じました。また先生が、「青春は二度とこない」と話されたときは、何か熱いものがこみあげ、今までをふり返つて複雑な気持ちになり、ある淋しさを感じましたそして今後の生き方にファイトを感じさせられたのです。それは、青年の家でのキリツとした生活が私を生き生きとさせたのだと思います。

こうした青年の家での研修で得た知識で、政治を見ることができ又有権者としての自分の一票が社会を良くすることが出来ることを知り、ほんとうにこのつどいに参加してよかつたと思いました。

まだまだ未熟である自分が、社会から一人前の有権者として認められる喜びを大切にして、良い社会のためになる政治を勉強したいと思います。

主婦のパートと税金

（白河税務署）

最近、レジャーやマイホーム資金等を得るために働きたいという主婦の方が多いようです。

収入のあるところについてまわるのが税金の問題なので、主婦のパートによる収入と所得税についてお知らせしましょう。

▲給与所得であるパート収入から最低五〇万円の給与所得控除を差引いた残りが二〇万円までの場合は、夫の所得から配偶者控除が受けられます。

つまり、年間のパート収入が七〇万円以下の場合です。

▲パート収入が、年間七〇万円を超え、七六万円以下の場合は、配偶者控除は受けられませんが、パート収入には所得税がかかりません。

▲年間のパート収入が、七六万円を超えた場合は、配偶者控除を受けることができないうえ、パート収入に所得税がかかります。

以上をわかりやすく表で示すと次のようになります。

一年間の収入	配偶者控除	源泉所得税
七〇万円以下	受けられる	かからない
七〇万円を超七六万円以下	受けられない	かからない
七六万円超	受けられない	かかる

県主催の老人作品展
盛大に白河市で開催

県主催老人作品展が、白河社会福祉事務所と老人クラブ連合会の主催で一〇月二九日と三〇日の二日間白河市内、緑川産業(株)の会場で開かれ、本村から三〇点（一四名）が出品され次の成績をあげられました。

◎銀賞　芳賀経哉（背負籠）
◎銅賞　矢吹テウ（二升袋）
　　関根正雄（書　画）

入賞者に対しては、一一月二三日に村長から賞状が伝達されます

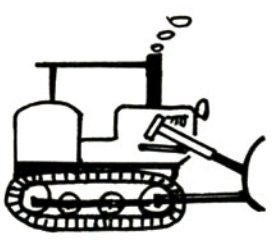

ブルトーザー
ホイルトラクター

等による農耕作業なら農機械運営センター広域圏の一へ！

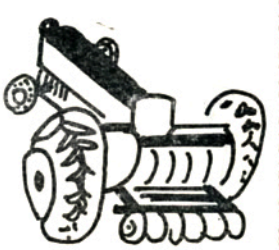

▶業務内容　農業機械による土層改良・深耕対策事業モーターグレーダー等による道路補修業保全事

▶申込場所　TEL(白河)2—1146　白河地方広域市町村圏整備組合
TEL(塙)3—0057　機械化センター塙出張所

健康管理コーナー

カゼと思つたら早めに治療することです

流感に注意しましょう

一一月は気温差がはげしく、カゼが流行しやすい季節です。睡眠や栄養摂取に注意して下さい。

朝夕ウガイをするのも大切な予防方法ですが、カゼくらいと思つて無理をしないことが一番大切です。

暖房と換気

いよいよ石油ストーブ等を使用する時期です。火の元に十分注意しまた換気にも注意して下さい。不完全燃焼でなくとも大勢で一室に長くいると酸素が不足しますので、ときどき窓をあけ新しい空気を入れることが大切です。

また空気が乾燥しないよう湿度を保つことも大切です。

消火バケツをあてましょう

今年の火災予防運動統一標語は何でしようか?

福島県と福島県消防協会では今年の火災予防運動統一標語をみなさんに当てていただく懸賞を行つていますので多数応募して下さい

◎応募方法

官製はがきに昭和五〇年秋季全国火災予防運動統一標語を記入し応募者の住所、氏名、年齢、職業郵便番号を記入し左記にお送り下さい。抽選で便利な消火バケツが当ります。

◎あて先

〒九六〇福島市中町五ノ二一
福島県消防協会火災予防懸賞係

◎しめきり

昭和五〇年一二月五日
(当日消印有効)

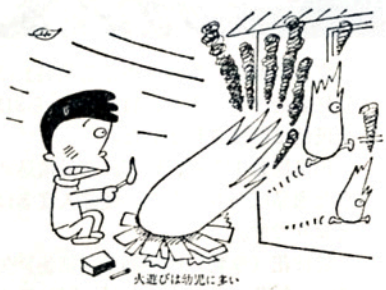

自動車保険の請求相談はお気軽に

社団法人「日本損害保険協会」では、**自動車保険請求センター**を開設し、保険の請求や複雑な法律上の相談を受けております。

相談料は一切無料です。お気軽にご利用下さい。

○開設場所

福島市大町七―二五　七十七ビル五階　自動車保険料率算定会福島調査事務所内　福島自動車保険請求相談センター(電話　二三―三四七一)

○相談時間

平　日＝午前九時三〇分から午後四時三〇分まで

土曜日＝午前九時三〇分から正午まで

また、毎週木曜日の午後一時から同四時までは、弁護士が相談に応じます。



村の盆栽愛好者会の主催で、10月20日から3日間村公民館で盆栽展がミニ盆栽も年々多く数多い参観人をたのしませました。出品総数40点。槭く櫟などの盆栽もまた趣があり、

おじいさんおばあさんありがとう

西野老人クラブ(会長藤田佐一郎さん)会員一一七名から、西野小学校にたくさんの雑巾と竹ぼうきの寄贈がありました。

西野小ではここ数年来雑巾、竹ぼうきを買つたことがありません。子どもたちも自分たちのおじいさん、おばあさんの作つたものを大切に使用する心掛けができ、学校もきれいになり一石二鳥の貴重なおくりものと学校の職員、児童一同感謝しています

タコ揚げに注意感電事故をなくそう

タコが電線に引つかかり、これをとろうとして電柱や鉄塔にのぼり、感電し堕落すると云う事故が発生しています。タコ揚げには次のことを守つて下さい。

○電線のある附近ではタコを揚げないこと。

○万一電線にタコが引つかかつた場合は、すぐに東北電力鮫川出張所にお知らせ下さい。社員が直ちに回収して差し上げます。

(東北電力KK)

し尿処理は早めに……

年末になつてから、一度に申込まれても処理しきれませんので、し尿汲取りは早めに申込んで下さい。

一二月一〇日以降に申込まれた場合は、年末までに処理できない場合があります。あらかじめご了承下さい。

