広報
さめがわ

昭和50年
8月号
No.261
編集兼発行
鮫川村総務課
塙町 佐藤印刷所



暑い日盛りに議員さんたちの村内視察

4月の選挙で当選された新しい議員さんたちの村内視察は、7月28日29日の両日、焼けるような炎天下で精力的に行われました。

主として昭和49年度に実施された村、県、国道の改良舗装事業、新しく開設された農道、林道、作業道を初め、治山砂防河川の改良事業。学校教育施設では鮫小の屋内運動場、西野小西山小の水泳プール。産業関係では、たばこ作経営近代化事業、生産団地育成事業などを詳細熱心に視察されました。

⊙ 1日　交通事故ゼロ、歩行者優先の日
⊙ 5日　交通事故相談日　（白河地方行政連絡室）TEL白河(2)1550
⊙ 行政区単位交通事故防止コンクール実施中
（期間7月1日～8月31日）
⊙ 第3日曜日は『家庭の日』

今月の人口

（7月1日 現在）

人口	6,005	（＋ 3）
男	3,012	（＋ 5）
女	2,993	（－ 2）
世帯	1,170	（ 0）

新しい農業委員会長に鈴木公義さん

任期満了による農業委員の選挙は、立候補者が定数を超えなかったため無投票となり、七月一五日の選挙会で次の方々の当選が決定し、当選証書が交付されました。

字薄ヶ久保　高木定典
字岩野草　根本弘
字大久保　生田目芳
字下　菊地四郎
字前塩倉　増子義兄
字蕨平　星文夫
字摺合　芳賀清一(再)
字芦ノ草　矢吹勝義(再)
字内ヶ竜　宗田貞治(再)
字関口　藤田一朗(再)
字前沼　岡部伝(再)
字青生野　白石重男

なお学識経験者として、各機関団体から推せんにより選任された方々は次のとおりです。

議会推せん　北条正人
同　鈴木公義
同　赤坂基
共済組合推せん根本伝
農協推せん　森田森嗣

公民館長に関根信政さん

前館長の芳賀理男さんが、一身上の都合で退任され、後任として八月一三日付で関根信政さんが新館長に選任されました。

× × × × × ×

納税で
明るく住みよい村づくり

村政の歩み (4)

進行途上の交通対策

村長　石田卯子八

阿武隈山系地域の社会的、経済的な後進性は、交通通信機関の立ちおくれにその重要な一因があることは、誰しも異論のないところであろうと思います。

ここ二、三〇年の過去をふりかえってみても、当時は鉄道はもとより国道も開けておらず、県道のネットワークも粗大でまったく未整備の状態でした。

町村道に至つては、救農的な土木事業以外は、公費負担がほとんどできず、一切が地域の愛護会に委せられていたような有様でした。

近年この点に政府も地方自治体も着目するようになり、山村振興計画、過疎地域振興計画、辺地対策、広域市町村圏整備計画などの行政施策の中で、交通通信施策は重点的にとりあげられるようになり、市町村の予算面でも土木費の占有率は逐次高まり、国県費の投入も多くなつてきました。

このことは、住民生活の改善充実、利便の向上に、経済の振興、所得の増大に及ぼす成果からみてよろこびにたえないところであります。

わが村の場合を考えても、かつて車輛の交通が困難で、時に青生野小学校に行く場合、那倉を廻つていた渡瀬青生野地内の道路が、今は国道二八九号線となり、いわき市勿来から村内通過部分はすべて全線舗装となり、江竜田の峠の一部を残すのみとなりました。

更にこの国道と交叉して、今春認定された新しい国道三四九号線が村内を縦走して通過することになります。

この路線はまだ認定されたばかりで、本格的な国の予算はついていないが、明年度から大巾な改良費がつくよう運動中であります。

県道については、村の中心部を縦貫する赤坂東野塙線、棚倉町に通ずる棚倉鎌田上三坂線、浅川駅に通ずる黒田浅川線。これらは何れも重要な幹線的生活路線であり経済路線であるから、早期に改良舗装を促進するよう県に働きかけております。

本年度事業として、国、県道、河川工事の公共、県単を含めた事業費の総計は二億二千七百余万円となつているので、既に施行中の工事もあり、ある程度の期待をよせてよいかと思います

村道については、国、県の財政援助を余すところなく受け入れられるよう諸計画に織りこんで実施計画を進めております。

ただ学校道路や、小規模の生活道路で補助対象に当らない路線もあるので、その必要度を勘案し、村単独の事業も実施する予定であります。

また農道、林道、作業道等については、地域の要望、経済効果等を検討して、それぞれ調査設計を進めております。

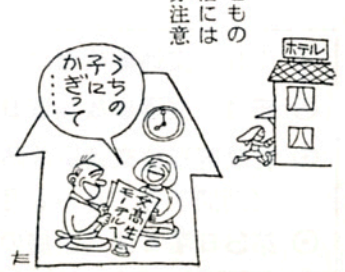

こどもの生活には充分注意を

おめでた

七月

塩倉　矢吹裕次　父　矢吹俊次
青生野　岡部順子　〃　岡部照夫
内ヶ竜　佐川和枝　〃　佐川一郎
青生野　藤田伸一　〃　藤田昇
戸草　本郷順子　〃　本郷一美
新宿　中川西進次　〃　中川西勝
落合　我妻清隆　〃　我妻清治
中野町　中野西恵美　〃　中野西昭
真坂　緑川エミ子　〃　緑川利雄
二反田　大平千恵　〃　大平三郎

おくやみ

七月

	年令	世帯主
官沢	矢吹イカ	73 矢吹豊治
新宿	矢内嘉統	84 矢内かほる
馬生田	鏑木ハン	80 鏑木長一
仁田	矢吹健一郎	77 矢吹健治
中山	国井シン	83 国井鬼子治
大久保菅原	トメノ	79 生田目利夫

新しい制度!!

～一〇月から該当者に福祉手当～

重度障害者に支給されます

手当は月額四〇〇〇円
該当者は九月末日まで
に役場住民課に申し出
て下さい。

このたび、特別児童扶養手当等の支給に関する法律の一部改正により、昭和五〇年一〇月から、精神又は身体に重度の障害を有する者に福祉手当が支給されることになりました。

◉支給要件

一、精神及び身体に重度の障害がある者（障害の程度は別に定める基準による）

二、日本国民であること。

三、身体障害者療護施設等に収容されていない者

四、廃疾を支給事由とする、年金及び介護手当等の支給を受けていない者。但し、障害福祉年金を受給している者は該当します

五、年令に制限ありません。

障害の程度も、両眼の視力の和が〇・〇二以下の者、両上下肢の機能に著しい障害のある者及びIQ二〇以下の精神障害者等細かに規定されておりますので、該当すると思われる場合は一応住民課に相談して下さい。

◉支給月

一月、五月、九月の年三回に分けて支給されます。

◉申請受付

随時役場住民課で受付けます。福祉手当は、申請した月の翌月から該当するので、支給要件に該当するに至つたときは、すぐに申請して下さい。（既に該当する方は九月中に申請して下さい）

◉身体障害者手帳（一～二級）を交付されている方及び療育手帳（IQ二〇以下）を交付されている方で、年金等（福祉年金は除く）を貰つていない方は申し出て下さい。

その他詳しいことは、役場住民課（福祉年金係）に問合せて下さい。



＜県下水防演習で積土俵作業を行う鮫川村消防団員＞

7月25日県主催による連合水防演習が、白河市舟田地内の阿武隈川岸で行われました。

わが村からは幹部団員16名が参加、真夏の太陽の下で積土俵作業を実施し、そのキビキビした作業ぶりは一般観衆から盛んな拍手をうけました。

ゴミ収集について！……
周囲の環境を乱さぬように

現在、東白川地方町村衛生処理組合の事業として、指定地域内のゴミ収集を行つていますが、最近収集日でない日に搬出して何日も放置しておく結果になり、食品の残滓などが野犬に荒らされ、環境衛生上大変支障を来たしており、苦情がでています。

ゴミは散乱しないよう袋などに入れてキチンとしばり、収集日の直前に出すようにして下さい。

散乱したものは収集できない場合があるので、そのときは搬出者の責任で清掃していただくことになりますから、お互に迷惑のかからぬよう注意して下さい。

◉処理組合が収集するゴミは一般生活上の廃棄物で、特に大量のゴミ、粗大ゴミや産業廃棄物は収集しません。

従つて住宅の改築などで生じた大量のゴミ（古トタン等）は収集しませんので、他の安全な場所で処理するか、自分で塙町の処理場に運搬するかしなければなりません。

◉ゴミ等は、収集車が来る直前に交通障害や周囲の環境を悪くしないよう整然とおくようにして下さい。

◉ゴミ収集日

燃えるゴミ＝毎週月曜と木曜日
燃えないゴミ＝隔週月曜日（西野、西山方面は水曜日）

贈与税のあらまし

贈与税は、一月一日から一二月三一日までの一年間に、個人から財産をもらつた人に対して、そのもらつた財産の価格に応じてかかる税金です。

しかし、もらつた財産の全額にかかるのではなく、もらつた財産から基礎控除の六〇万円を差引いた残りに税金がかかります。

従つて、本年中に個人からもらつた財産の価格の合計額が、六〇万円以下であれば贈与税はかかりません。

また、特別障害者に対する贈与税の非課税や、婚姻期間が二〇年以上の夫婦間の贈与については、基礎控除（六〇万円）と配偶者控除（一千万円）を合せた最高一千六〇万円までの控除が認められる場合もあります。

もらつた財産の価格は、もらつたときの時価によることになつており、財産の種類ごとにその評価方法や評価額が定められていますから、詳しいことは税務署にお尋ね下さい。

白河税務署

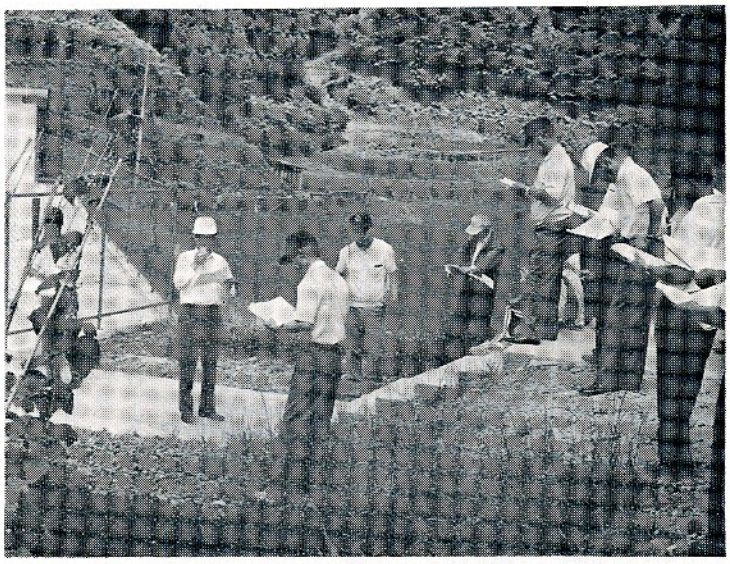

村議会議員団の村内視察は毎年炎天の下で行われるのが恒例ですが、今年は新しい議員さんが多く、特に熱心な視察が行われました。

住宅等の建築には「建築工事届」が必要です

床面積一〇平方メートル以上の住宅等(全ての建築物)を建築する場合又は建築物を除却しようとする場合は、建築基準法の規定により「建築工事届」を村を経由して県知事に届け出しなければなりません。

最近建築工事届をしないで住宅等を新、増築しているところをよく見うけられますが、必ず届け出をしてから工事を行うよう注意して下さい。

なお届出用紙は建設課にありますので申し出て下さい。(建設課)

昭和五〇年度 日赤社費＝目標達成

目標額　一八三、五〇〇円
実績額　二〇五、一〇〇円

日本赤十字社の活動費は、社員の拠出金によって賄われております。毎年社員増強運動が実施されていますが、今年度の本村の目標額は一八三、五〇〇円でした。実績は二〇五、一〇〇円に達し、皆様方のご協力に感謝いたします。

なお、四九年度に特別社員として金十万円を拠出された湯座伝さんと、鈴木賢一さんには、このたび明治神宮で開催された全国日本赤十字大会の席上、「佩有功特別社員章」が贈られました。

行政区	目標額	実績額
西野区	27,010円	28,900円
西山区	25,830	27,000
中野区	38,870	42,400
東野石井草区	38,590	51,200
富田区	20,300	20,600
渡瀬区	22,640	23,000
青生野区	10,260	12,000
計	183,500	205,100

プロパンガスの正しい使い方

プロパンガスが漏れると、低いところにたまって空気と混合し、僅かな火気で爆発します。

ガスの特性に合った正しい使用方法を守り、事故のないよう注意しましょう。

○　容器(ボンベ)は、風通しのよい、涼しい場所におき、二メートル以内に火気がないことが必要です。

○　容器(ボンベ)は絶対に横にしないこと。容器(ボンベ)を横にするとガスの噴出量が急激に増加し危険です。

○　容器(ボンベ)から屋内の燃焼器具(コンロ、ストーブ)の付近までは、高圧用の金属配管をし、屋内にも高圧用元バルブを設け、使用しないときはこの元バルブを閉じておかなければなりません。

○　高圧用元バルブから燃焼器具までの間にはプロパンガス専用ゴムホースを使用します。普通のゴムホースは急激に腐りますし、ビニールホースは硬化して弾力を失ないガス漏れの原因になります。

○　燃焼器具はプロパンガス専用のものを使用して下さい。



燃焼に必要な空気が不足しますと、炎が長く赤味をおび不完全燃焼による一酸化炭素中毒をひきおこします。せまい部屋、台所、風呂場では特に通風に気をつけて下さい。

○　容器(ボンベ)の交換、配管の他一切の工事は資格を持った販売業者に依頼し、素人工事は絶対にしてはいけません。

○ガス漏れがあったときには、容器(ボンベ)の元栓をしめ、付近の火を消して通風をよくすることが大切です。

今年も盛大に敬老会
＝九月一四日・鮫小屋体＝

敬老会は高令者を敬いいたわりその長寿を祝福する行事です。本村では毎年九月一五日（敬老の日）を中心に敬老会を開催していますが、今年は九月一四日午前一〇時から鮫川小学校屋内運動場で開催することに予定しております。

招待される高令者は、明治三九年生れ以前の数え年七〇歳以上の方四三三名です。

当日は、民謡や踊り、浪曲などの慰安演芸で一日を楽しく過していただくよう計画しています。

むり、むだをなくそう
はじめチョロチョロ
中パッパ

ローソクでもガスでも炎は先端が一番温度が高いのですガスコンロは、火をつけるときだけコックを全開し、あとはナベの底に炎の先が、ちょうど届くくらいに調節しましょう。

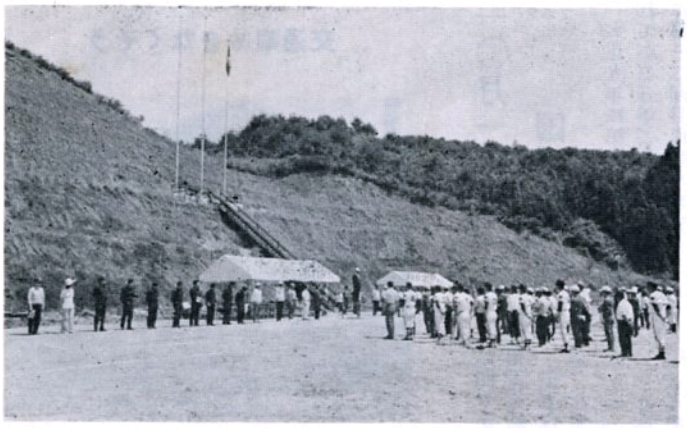

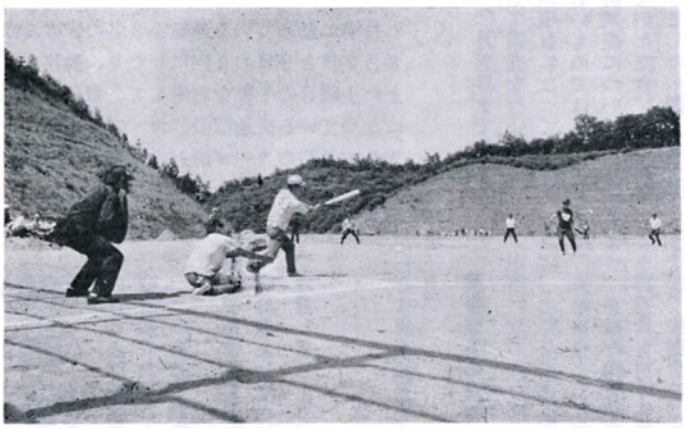

昭和50年度の体力づくり夏季大会壮年ソフトボールの部は、7月19日村民運動場でにぎやかに開催され、熱戦の末、優勝中野ポインターズ、準優勝東石サンライズと決定し、郡大会に出場権を獲得しました。

行政相談について

行政相談委員　中川西金之助
住所　大字石井草字森ノ前五四
電話　五五三七

私は再び国務大臣松沢雄蔵行政管理庁長官から行政相談委員を委嘱されました。行政相談委員の仕事は行政管理庁（福島行政監察局）で行っている行政相談窓口として役所の仕事についてお困りになっていること、納得がいかないこと希望することなどについてご相談を受けることが主な役目であります。

私が受付ける相談の範囲は、国の行政機関、政府関係機関（公社、公団、公庫など）で行っている業務、ならびに県、村で行っている業務のうち、国の委任あるいは補助にかかる業務となっております。

なお、民事関係の問題や、警察で扱っている刑事々件、裁判所に提訴した事案については受付することができません。

ご相談については一切無料で秘密を守り、事案解決のあっせんをいたしますからお気軽にお申し出て下さい。

なお、この制度についておわかりにならない方は私にご連絡下さい。くわしくご説明申し上げます



鮫川村消防団のポンプ操法予選会は、焼けつくような夏空の下で、選手の団員はしたたり落ちる汗をぬぐおうともせず、元気一杯活発な動作を続けました。

結果は自動車ポンプの部では第5分団、可搬式ポンプの部では第1分団が第1位で、白河地方大会に出場がきまりました。

交通事故をなくそう


交通安全の願いをこめて奉仕作業

役場の運転手のみなさん

役場に勤めている運転手8名の皆さんは8月2日と9日の2回にわたり、勤務を終えた土曜日の午後を利用して、毎日お世話になつている交通標識、カーブミラーの手入れや道路のカーブ附近の雑草刈などを実施し、関係者から大変感謝されました。

健康管理コーナー

◇健康なことは幸福であり
◇幸福であることが健康で
◇ある証拠でもある

脳卒中を予防するために塩分のとりすぎに注意しましょう。

日本は、脳卒中による死亡が世界一多い国です。その大きな理由は塩分のとり方にあるといわれています。

一日の塩分必要量は一〇～一五g位ですが、実際にはそれをはるかにこえ二〇～三〇g位摂取しています。

これはミソ汁や漬物など塩辛い物がないと食事ができない日本人の食習慣によるものです。この習慣を短期間に変えることはむずかしいが、中年以後の方はもちろん高血圧症の方は、塩分のとりかたに十分注意して下さい。

塩分を減らしただけで血圧が下つたという例が相当あります。

～一口健康メモ～

夏バテ回復の食事

涼しくなれば自然に食欲が出ますが、いきなり油つこいものを食べると胃腸障害を起こします。

そこでおすすめしたいのが牛乳と生野菜。牛乳は飲めば飲むほどスタミナがつき、サラダは食べれば食べるほど肌が美しくなるといわれています。

一〇月一日 国勢調査

大正九年に第一回調査が実施されてから五年ごとに行われ、今回は第一二回目に当ります。

この調査は全国、都道府県、市町村の人口構成や世帯の構成と、働いている人達の産業別、職業別の人口などを明らかにして、国はもちろん、都道府県や市町村の地域社会に直結する行政、とくに過密、過疎問題、人口老令化や核家族化（少数の家族）にともなう、社会福祉対策に役立つ基礎資料を得るために行われるものです。

記入は必ず黒鉛筆で

本村では二九人の調査員が九月二四日から一〇月五日までに、各世帯を訪問して調査を行います。

調査は一六項目になつていますが、むずかしいものではありませんから「国勢調査についてのお願い」を読んでいただき、わからないことがありましたら調査員の説明をきいて（機械集計をする関係から必ず黒の鉛筆を使用）記入して下さい。

調査結果の速報

市町村別の人口については一二月に、主要な調査事項の結果速報は、来年三月までに順次公表されます。正確な調査結果が得られるよう調査員も村の係職員も努力しますが、皆様方のご協力をよろしくお願いします。（企画統計係）

我が国の人口ピラミッド

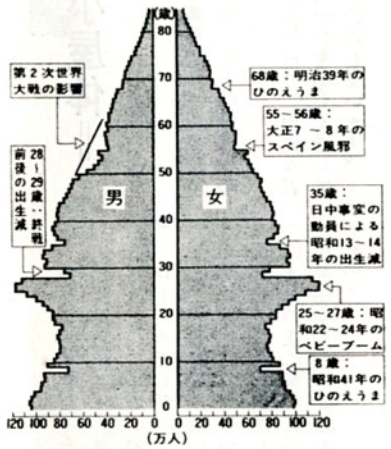

昭和45年国勢調査結果から推計した
昭和49年10月1日現在の人口

正しく使つて 楽しい花火

花火は取扱いを間違うと、怪我をしたり火災になる危険があります。

取扱いには充分注意して下さい

一、花火の使用法を良く読んで行うこと。
二、沢山の花火に一度に火をつけないこと。
三、家屋の沢山ある場所では、打上げをしないこと。
四、風の強い日には花火遊びをしないこと。
五、花火の筒の中をほぐしたり、のぞいたりしては危険です。
六、花火が終つたら、水バケツ等で最後の始末をすること。
七、花火遊びには大人がついていて、正しい扱い方を指導し、火災予防にご協力をお願いします。

白河消防署　鮫川出張所

お礼

さぎり荘

このほど次の方々からご寄贈、ご奉仕をいただきました。紙上より厚く御礼申し上げます。

○庭木さるすべり、白杉外記念植樹
　昭和五〇年度初老会御一同様
○庭園の除草奉仕作業
　中野長生会御一同様
　東石老人クラブ御一同様
○湯飲茶わん（五〇ヶ）
　矢内かほる様