広報
さめがわ

昭和49年
9月号
No.250
編集兼発行
飯川村総務課
境町 佐藤印刷所

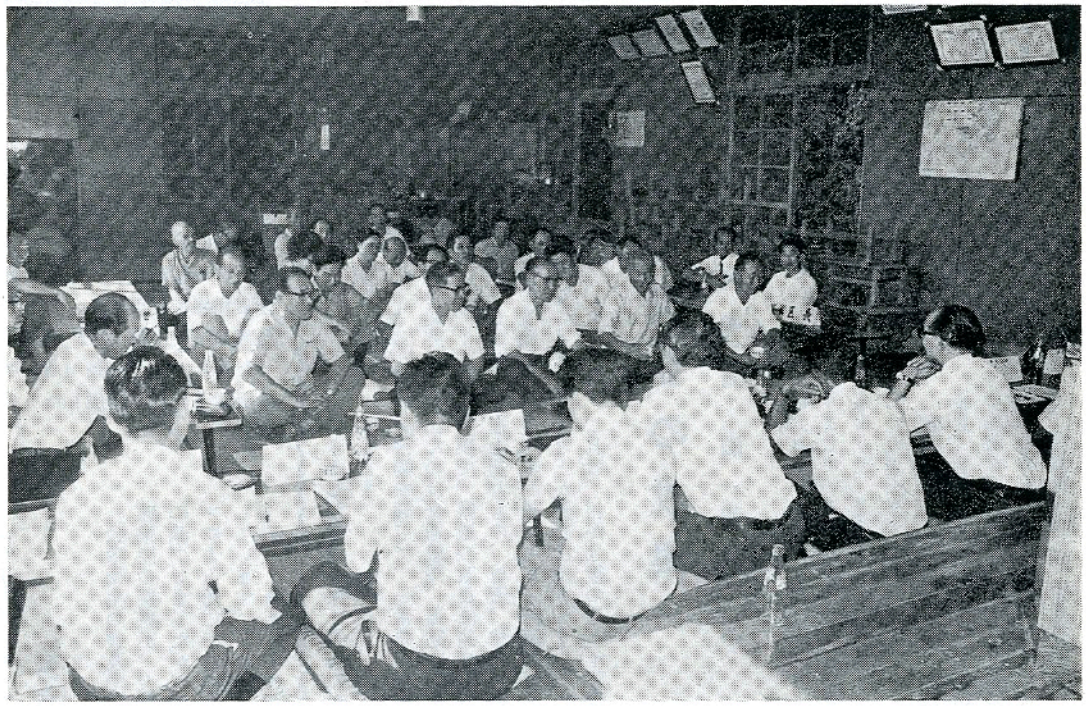

対話による村政の振興を目ざして

村長初め村の各課長と、村民の皆さんが直接膝を交えて話し合う村政懇談会が、7大字でそれぞれ開かれました。

各会場とも先づ村長から開催の趣旨や村政の概要について挨拶があり、司会者を定めて懇談に入りました。

この催しは、村政についての意見、要望、苦情などを直接おききして、即時実施可能なものは直ちに実施することにし、今後実施すべきものは過疎地域振興後期5ヶ年計画や、山村振興第2次計画にとり入れ、逐次実施する方向で、検討することを目ざしたもので、相当の成果をあげ得たことを感謝しています。

- ⊙ 1日　交通事故ゼロ、歩行者優先の日
- ⊙ 10月1日から赤い羽根共同募金運動
- ⊙ 毎月5日　交通事故相談日（白河地方行政連絡室）TEL 白河 (2)1550
- ⊙ 毎月10日　防犯の日
- ⊙ 第3日曜日は『家庭の日』

今月の人口

（9月1日 現在）

人口	6,141	（＋ 2）
男	3,081	（ 0）
女	3,060	（＋ 2）
世帯	1,189	（－ 5）



大石草から戸草に通ずる林道が開通し、東野中の沢と前の沢の窓が開かれました。

この林道は初め大石草から工事が進められ、峠を越す手前で災害が起つて一旦中止され、次に林業構造改善事業で戸草口から工事が行われ、4年間継続の後昭和48年度事業と、大石草口災害復旧工事と相まつて開通したもので、全延長 4,810m の幹線林道として完成したものです。

九月はガン征圧月間
あなたも定期診検を

公衆衛生の普及で、感染性の疾患が、大幅に減少しましたが、ガンによる死亡率は増加しています。

ガンは働き盛りの成人に最も多く、社会にとつても、家庭にとつても重大な脅威を与えています。

ガンは早期発見、早期治療が、唯一の予防策です。村では成人病検診を一〇月一一日、一二日の二日間、村公民館で実施しますので該当者は全員受診されるようお願いします。

住民課

おめでた

八月

大平　関根和子　父関根勝義
菅田　山口勝保　〃山口房昭
岩野草　根本美智子〃根本栄一
青生野　中島里美　〃中島初男
後田中　須藤博　〃須藤良孝
岩野草　根本由美子〃根本日出雄
中沢　生田目真子父生田目定之助

おくやみ

八月　世帯主

鍬木田　坂本重徳58才坂本トリ
青生野　星　トヨ59才星　一
鍬木田　小嶋明男63才小嶋リウ
道少田　橋本政一郎59才橋本政春
大塩　矢吹清馬80才矢吹　啓
岩野草根本美智子0才根本栄市郎
頭割　生田目キクヨ75才生田目茂

村政の歩み（41）

村政懇談会と名付けた住民皆さんとの対話集会を計画して、八月一八日赤坂中野区を手始めに、各大字を一廻りさせて頂きました。

村政の広報については毎月の「広報さめがわ」や、年四回の「議会だより」、その他折にふれての印刷物などで周知をお願いしているものの、文字による広報はそれなりの特色はあつても、広聴の機能は達せられないうらみがあります。

やはり一同に会して、膝を接して懇談する機会をもつことが、広報と公聴をかねる点ですぐれており、このたびの懇談会もそれを期待したわけです。

今年は、わが村にとつて山村振興法による第一次振興山村計画の終る年であり、過疎地域振興計画の後期五ケ年計画を樹てる年でもあります。

この際、直接住民皆様のご意見ご要望を十分おききすることは、これらの計画策定の上にも是非必要なことであり、先にアンケート調査なども実施してはおりますが切実なナマの声をおききする機会をもつことは、大変重要なことであります。

村政懇談会の成果

村長　石田卯子八

しかしこのたびの企画は、初めてのことでもあり、また何彼と所用の多い時期でもあつたので、各会場共比較的出席率の低かつたのが残念でした。

それでも各方部から熱心な方々の参会があつて、概ね所期の目的を達することができたことはよろこばしく、お忙しいところご協力を頂きました皆様に深く感謝の意を表します。

各会場を通じて、一番要望の多く出たのは交通機関、道路に関する事項で、県道の改良ほ装事業の促進を望むもの、村道、林道、農道の新線開設、改良、防塵処理の要望などが熱心に出されました。

これは、村が今後の五ケ年計画に入れているもの、または入れようとしているものが多く、計画策定のうえ、是非実施の促進を図りたいと思います。

教育関係では、教員住宅、学校給食、社会体育施設、部落公民館の建設などについて、意見や要望がありました。これらは大字によつて特異性があり、小規模学校の統合については、まだ盛り上りの低いことを感じさせました。

消防防災については、防火水槽の設置、消防機械の更新などについて要望がありました。

福祉関係では、老人保養センターに宿泊施設を望む声が各会場から出ております。これは施設をつくる困難よりも、運営面の赤字と人事管理が問題で、これは事業主体の白河広域圏整備組合とよく協議検討してみたいと思います。

会終了後、庁内で処理対策会議を開き、更に検討のうえ、現行の規定や予算で実施できるものは直ちに実施に移すこととし今後の計画に載せ、議会の議決を要するものについては、それぞれの手続を進めることにして、ご要望に応えることとしました。



スクールゾーン設定

西山小学校・富田小学校を中心に

鮫川村交通対策協議会では、通学児童を交通事故から守るため、西山小学校と富田小学校を中心に、新しくスクールゾーン（通学路）を設定しました。

スクールゾーンの区間は、特に歩行者優先の道路となりますので徐行をして安全運転を励行して下さい。

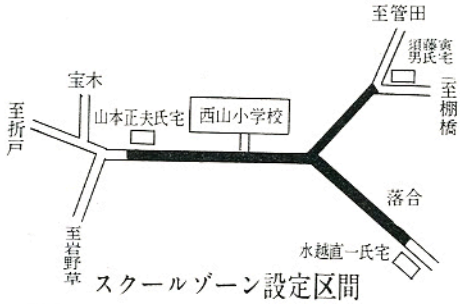

スクールゾーン設定区間

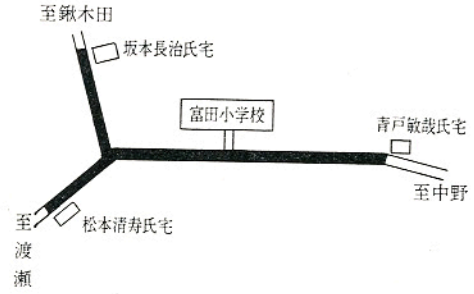



盛会だつた今年の敬老会

今年も９月15日の敬老の日には、村の敬老会が鮫川中学校体育館で盛大に開催されました。村内各地からスクールバスで迎えられた高令者の皆さんは、定刻前に会場一杯になり、80歳以上で敬老年金を村長から贈られ、おし頂く姿も見られました。

今年は村内各校の児童生徒代表が作文を朗読し、思わず涙ぐむ場面もありましたが、最後は会津民謡協会の慰安芸能をたのしみ、終つて再びスクールバスで送られ、たのしい想い出を刻んで家路につかれました。

鮫川村ソフトボール審判協会結成

九月一八日村の公民館で、日本ソフトボール公認審判員鮫川村ソフトボール審判協会の結成総会が行われました。

この会は、ソフトボールの審判技術向上とソフトボールの振興を図ることを目的としており、今後の活躍が期待されます。

審判協会員名簿

会長	生方 利夫	（道少田）
副会長	鈴木 一良	（新宿）
理事	金沢 一	（大塩）
〃	南条 仁孝	（新宿）
監事	藤田隆千代	（道少田）
〃	高坂 幸男	（上〃）
幹事	芳賀 正訓	（江竜田）
	緑川多気志	（仁田）
	船木 正衛	（反田）
	斉藤 一郎	（吉合）
	芳賀 忠男	（西ノ沢）
	鈴木 俊之	（新宿）
	鈴木三千男	（〃）
	鈴木 勲	（伏木田）
	湯座 良政	（新宿）
	山口 善巳	（水口）
	平田 州一	（〃）
	鈴木 治男	（道少田）
	森 洋	（楢久保）
	矢吹成人司	（大塩）
	本郷 秀季	（戸草）
	生方 英二	（道少田）



保育所と児童館の子どもたち

子どもたちが楽しみにしていた恒例の夏祭り花火大会は、保育所では８月28日に、西山児童館では30日にそれぞれ行われました。

キャンプファイヤーを囲み、お母さんと一緒に歌やおどりをした後は、子どもたちの花火に点火され去りゆく夏の夜のひとときを楽しくすごしました

行政相談週間　10月13日～19日

行政管理庁では、一〇月一三日から一九日までを行政相談週間と定め、行政相談制度について広く国民一般の理解と認識を深めることになりました。

本村の行政相談委員は中川西金之助さん（住所大字石井草字森の前五四電話五五三七）です。

役所の仕事について困っていること、なつとくがいかないことなどある方は相談委員に申出て下さい。

年中いつでも無料で、秘密を守り親切に相談に応じております。

申出は手紙でも電話でも結構です。（総務課）

成人式の申し込みを受付けます

鮫川村の成人式は昭和五〇年一月一五日（成人の日）に行いますが該当者は昭和二九年四月二日から三〇年四月一日の間に生れた方です

次の名簿は住民票から調査したものですが、もれている方や、転出しても、村の成人式に出席したい方は一一月三〇日までに、村公民館（電話四二番）に申し込んで下さい。

名簿の印刷、準備の都合上、申し込期限後は受付できかねます。

成人される方の名簿

（49・9・10現在）

○赤坂西野　（　）内は世帯主

石井良夫（利雄）、須藤秀治（弘美）、須藤二三子（一雄）、矢吹恵子（喜一）、鈴木静子（好美）、鈴木哲夫（孝市）、高坂トヨ（トク）、藤田文夫（牧吾）、矢吹幸子（弘）

○西山

斎藤春子（斉）、我妻美和子（利夫）、本郷弘義（正）、水野令子（義包）、水野勝徳（光雄）、関根治（儀光）、阿久津好治（好也）、芳賀恵子（栄吉）、根本京子（弘）、水野洋子（モト）、大竹敬（茂）、大竹喜一（キワ）、国井康典（嘉康）、関根保（三夫）、関根一徳（昭八）

○赤坂中野

鈴木伊津子（英男）、生田目次男（公丸）、生方浩二（利夫）、石井常正（ミヨ）、鈴木弘一（賢一）、菅野美起枝（ギン）、大河内清美（平）、田中富子（義明）

円井良次（喜一）、大楽勝了（勝男）、水野年子（昭也）、岡部潤子（竹之助）、金沢マキ子（利雄）、五十嵐スミエ（伝美）、円井七蔵（七平）、円谷哲（菊重）

○赤坂東野・石井草

矢吹宏明（邦広）、円井利一（政利）、藤田恵子（卓三）、渡辺和子（勝美）、鈴木貴美子（作兵衛）、斎藤久美子（近）、田子久子（正美）、芳賀文男（重良）、芳賀聡（シメノ）、三瓶富士夫（美好）、芳賀恵子（巳子寿）、本郷秀季（篁）、藤田夏子（義朝）鈴木とよ子（保）、蛭田恵美子（晴夫）、森久美子（亨）、白坂幸雄（タケ）、宗田亨子（忠夫）、中川西義武（敬吉）、中川西安男（安正）

○富田

根本ハツノ（佐吾次）、青戸禎美（芳夫）、我妻吉一（清一）、国島ひろみ（紀元）

○渡瀬

赤坂修司（義郎）、一ノ渡博（安男）、遠藤羊一（慎一郎）、山形洋一（利雄）、菊地常夫（四郎）、大平博明（安明）、高久キイ子（友義）、芳賀恵子（洋郎）、蛭田和彦（信久）、下重金一（清）

○青生野

本多あい子（栄之助）、生田目八重子（正）、岡部忠市（伝）

この名簿以外の方は申し込まないと成人式の名簿に載りません。

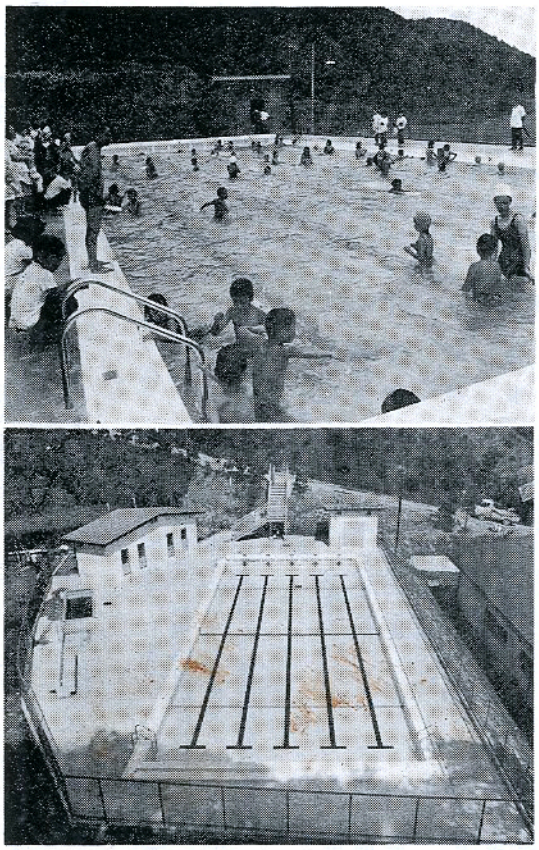

西野小学校と西山小学校にそれぞれ水泳プールが完成し、子供さんたちは大喜びで、初めての水泳をたのしみました。写真の上は西野小、下が西山小のプールで同じ大きさです。総工事費は西野小が1,882万円、西山小が1,852万4千円で竣工しました。

秋の農繁期の火災予防

農繁期を迎え農作業等で家を留守にする時は、子供の火遊び等に十分注意し、火の元の安全を確めてください。次の事を守り火災を絶対起さないよう注意してください。

一、マッチは、子供の手の届かない場所に置くこと。

二、お休みになる前、家を留守にする時は、必ず火の元の安全を確めること。

三、山狩り、山仕事等に出かけた時は、タバコの投げすては絶対にしないこと。

四、危険物の付近では特に、火気使用又は、タバコ等に充分注意すること。

五、危険物の取扱いや保管場所には、十分注意すること。

六、石油ストーブ、コンロ等は、よく点検整備し、正しい使い方をすること。

七、暖房器具（石油ストーブ、コンロ）は、絶対コタツ内で使用しないこと。

（白河消防署鮫川出張所）

スクールゾーンでは　こども達の安全を第一に

運転者の方へ

○スクールゾーンでは常に安全速度を厳守すること。

○車の追越しや、Uターンをしないこと。

○一時停止は確実に行ない、十分左右の安全確認をすること。

○横断歩道では確実に徐行または一時停止を守ること。

○こどもの横断、とび出しに十分注意すること。

○自転車を追越すときは、十分に間隔をとって徐行すること。

○自動車の速度は二〇キロ～三〇キロ位の安全速度に自制した運転をすること。

（駐在所）