広報
さめがわ

昭和49年
8月号
No.249
編集兼発行
鮫川村総務課
塙町 佐藤印刷所

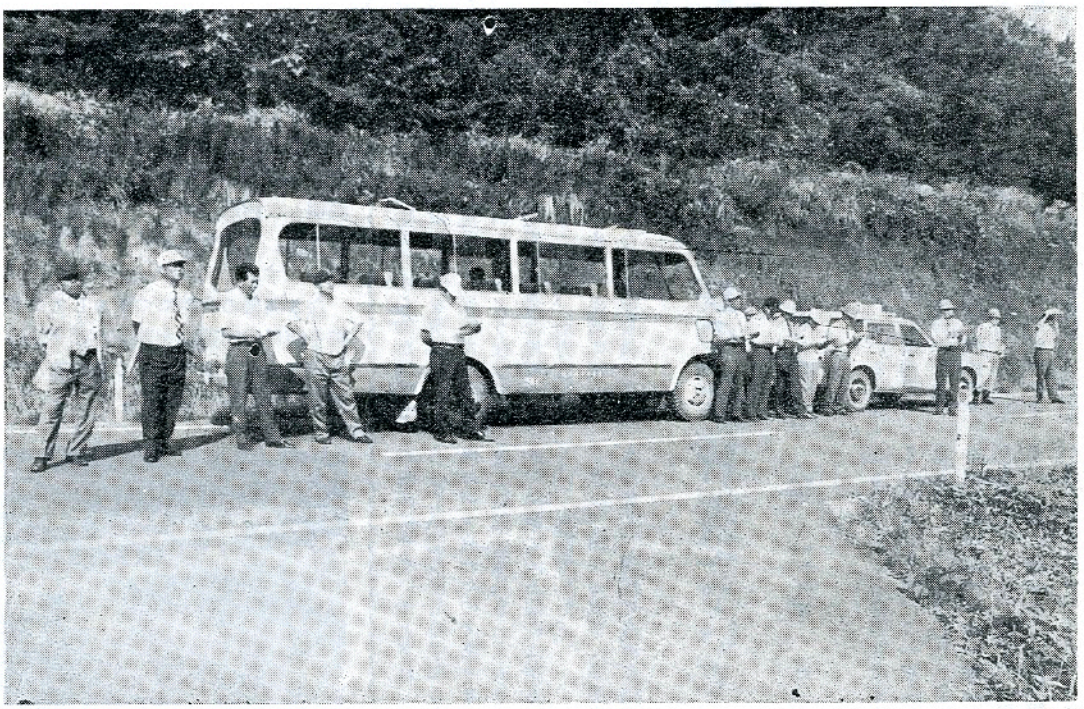

炎天下で行われた議員団の村内視察

毎年行われている議員さんたちの村内視察は、8月10日と12日に実施されました。主として昭和48年度事業で完成した建設事業の成果と、今後の方針や対策について熱心に検討されました。

炎天の下58地区、87ヶ所の現地調査はなかなかの強行軍でしたが、議員さんがた何れも元気で精力的に調査を進められ、終つてさぎり荘広間でまとめの協議会が開かれました。

- ⊙ 1日　交通事故ゼロ、歩行者優先の日
- ⊙ 9月15日　敬　老　の　日
- ⊙ 毎月5日　交通事故相談日（白河地方行政連絡室）TEL 白河 (2)1550
- ⊙ 第3日曜日は『家庭の日』

今月の人口

（8月1日 現在）

人　口	6,139	(－2)
男	3,081	(－2)
女	3,058	(　0)
世　帯	1,194	(－1)

みなさんのご意見を村政に

村政の懇談会はじまる

村では、広くみなさんのご要望やご意見をお聞きして、村政に反映させようと、7月18日中野地区を皮切りに村政懇談会がはじめられました。

村からは村長、助役、収入役、教育長、各課長が出席して、村政の現状を説明し、村政一般についての質疑や、ご要望、ご意見をお聞きしようとするものです。

なお開催の日時につきましては各世帯主宛に案内通知を差しあげますのでご出席のうえみなさんの建設的なご意見などお聞かせ下さい。

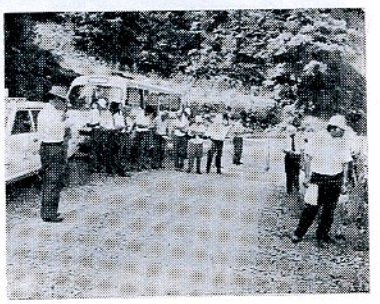

村内視察で村長の説明を聞く議員団

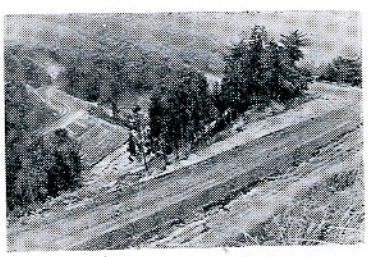

昔の難所長坂峠、今は整備された一級村道

おもいのうみ（40）

地域医療の較差解消について

村長 石田卯子八

八月九日に地域医療全国集会が東京の富士銀行本店講堂で開かれ私も公的医療機関をもつ福島県の代表に選ばれ、これに出席しました。

この集会は国民健康保険中央会、全国町村会、同議長会、自治体病院開設者協議会などの共催により、へき地、山村、離島など条件不良地域の医療体制の整備促進を目ざして、国会や厚生省などに国民の切実な要望を伝え地域医療の改善を速かに実施させようとするものです。

主催者の代表は、先に自治大臣をつとめた永山忠則氏で、来賓席には自民、社会、公明、共産の各党代表が顔を見せ、国民の生命を守る医療の問題だけに一応挙国的な姿が見られました

この全国集会の中心的な課題はわが国が国民皆保険を実施して十数年になる現在、「保険あつて医療なし」といわれるような無医地区など医療供給の稀薄な地域が、各地に存在しており、地方自治体の医療機関は赤字の累積に悩み、医師、看護婦など医療要員の確保はますます困難となつている、この地域較差を如何にして解消するかということにあつたわけです。

憲法第二五条に定める健康で文化的な国民の最低生活権、同一四条の国民平等の原則をもち出すまでもなく、現実の医療較差は耐忍の限界にきているとされ、参会者の多くは国の施策の手ぬるさに憤慢の声を高めたのでありますが、壇上の国会議員も一人去り二人去り、決議に入る頃には誰も居ないという有様でした。

私は、国民の教育に国が責任をもつ如く、国民の医療に国が責任をもつべきことは当然であると思うのであります。この点について自民党が先般発表したへき地医療特別対策要綱に「国の責務」をとりあげたことは一歩前進と思いますが、単に財政上の助成措置と医師等の養成確保を推進するに止めていることは徹底を欠くもので無医地区に対する派遣制まで進めなければ実効は期し難いと思います。

医療要員の確保の問題について、全国集会は、特別医療職給与表の創設、年金の加算制、へき地勤務手当の支給、所得税の軽減、子弟教育の便利供与などを決議して、関係当局に強く要望することにしましたが、何か基本的なものが一つ欠けているように感じます。

顧みてわが村の場合、直営診療所の新装も成り、立派な医師と看護婦及び事務職員のスタッフが、揃つて住民医療に精進して頂いているわけで、心から感謝するとともに、皆様のご協力をお願いしてやまない次第であります。

おめでた

七月

越虫 藤田朝子 父藤田丈夫
内ヶ竜 佐川仁子 〃佐川一郎
戸草 山本里美 〃山本元次
折戸 阿久津智典〃阿久津順一
落合 我妻正紀 〃我妻佐利

おくやみ

七月 世帯主

新宿 須藤末吉66才須藤 宏
真坂 金沢カネ72才金沢一良
薄ヶ久保高木 栄31才高木好勝
折戸阿久津ハヤ82才阿久津市之助
中沢 金沢タツ子43才金沢一夫
青生野 本多末男44才本多トモイ
大石草 鈴木タケ79才鈴木嘉上

◇ ◇ ◇

鮫川村敬老会

九月一五日・鮫中体育館で

今年も敬老の日の九月一五日に村内の高令者四四九名を招待して鮫中体育館で敬老会が開かれます（今年の招待者は、明治三八年以前に生れた方です）

臨時村議会開かれる
国民健康保険・簡易水道特別会計決算を認定

七月二〇日臨時村議会が招集され、昭和四八年度特別会計決算認定など、五議案が提案され、慎重審議のうえそれぞれ原案どおり可決されました。

主な内容は次のとおりです。

◉児童館使用料徴収条例の一部改正条例

児童福祉法による保育所の費用徴収基準が改正されたため、児童館の使用料もこれに準じて引上げられることになり、九月分から適用になります。

今まで一ヶ月一、〇〇〇円の方は一、二〇〇円に、二、〇〇〇円の方は二、四〇〇円になります。

なお保育所の使用料は、基準の改正で二、〇五〇円の方は据置ですが、二、五五〇円の方は三、〇〇〇円に四、〇五〇円の方は四、七〇〇円にかわります。

保育所の使用料改正は八月から適用です。

◉一般会計補正予算では、富田小の教員住宅移築工事費、西山小プール附帯工事費、いもち病防除費消防団幹部用盛夏制服購入費等の補正があり、人事異動による給与費の一部組替などが議決されました。

◉国有林野借受申請

葉貫地区の道路補修工事を行うため、国有林の一部を借り受ける申請をすることになりました。



川をきれいにして、うるわしきわが郷土を守りましようと、村内一斉の河川清掃作業が行われました。



特別会計の決算状況

◦国保会計

収入総額88,286,457円に対し、支出総額は、86,047,424円で、差引2,239,033円が49年度会計に繰越されました。

収入

種別	金額	構成割合
国保税	25,093,710円	28.42%
手数料等	11,660	0.01
国庫支出金	58,898,634	66.72
県支出金	78,000	0.09
財産収入	638,286	0.72
繰入金	112,626	0.13
繰越金	3,058,057	3.46
諸収入	395,484	0.45
合計	88,286,457	

みなさんが納められた税金

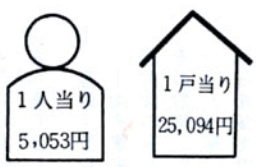

病院や医院等に支払われたお金

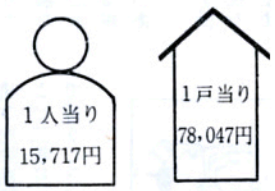

種別	金額	構成割合
総務費	4,755,861円	5.53%
保健給付費	78,417,119	91.13
保健施設費	1,722,631	2.00
基金積立金	633,933	0.74
諸支出金	517,880	0.60
合計	86,047,424	

◦診療所会計

収入総額22,565,996円に対し、支出総額は20,517,890円で、差引2,048,106円が49年度会計に繰越されます。

◦簡易水道会計

収入総額4,879,681円に対し、支出総額は4,489,503円で、差引390,178円が49年度会計に繰越されます。

健康つくりは食生活から

主なる疾病の推移

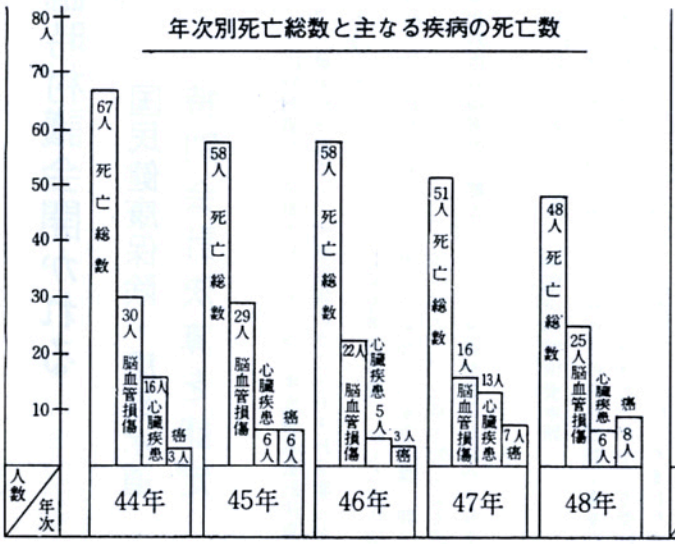

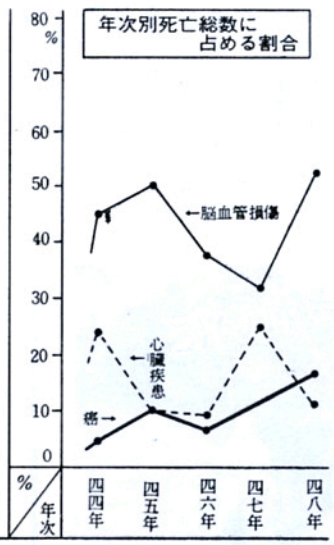

上記の図表は、鮫川村における過去五カ年間の、主なる疾病（脳血管損傷、心臓疾患、癌）による死亡の状況を表わしたものですがいちばん多いのは高血圧による脳血管損傷です。

グラフが示すとおり心臓疾患による死亡が減り、脳血管損傷と癌による死亡が増えております。今年五月の一か月間の疾病をみても循環器系疾患が三九八件でいちばん多く、そのうち高血圧性疾患が二八九件となっています。

高血圧や新生物（癌）は早期発見、早期治療が大切です。毎年村が実施している成人病検診は必ず受けるようにして下さい。

今までは、高血圧は老人病とされていましたが、だんだん四〇代三〇代と若い年代層の方でも脳溢血による死亡が増えています。

常に健康に注意しましょう！

それには、正しい知識によるバランスのとれた栄養摂取、節度ある生活が大切です。



税務署だより

災害を受けたときは税の減免手続きを

台風や集中豪雨などで災害にあったときは税金の面でもいろいろな救済の方法があります。

① サラリーマンの場合は、住宅や家財にその価格の二分の一以上の損害を受けた場合に、源泉所得税の徴収猶予や還付を受ける方法と、その年の所得金額の一〇%を超える損害を受けたときに、その損害額に対応する税額の徴収猶予を受ける方法があります。

② 営業者等の場合は、災害を受けた金額に応じて、予定納税の減額申請をすることができます

マイホームと税金

マイホームづくりに関係のある税金のあらましは次のとおりです

① 登録免許税
土地や家屋を取得したときの所有権の登記にかかる税金で、その取得した土地や家屋の価格の〇・一%（一定条件の場合）から五%までの税金がかかります。

② 不動産取得税（都道府県税）
土地や家屋を取得したとき、その価格の三%の税金がかかりますが、居住のために取得したときは税額が軽減されます。

③ 住宅取得控除
新しい家屋を取得したときは居住の年以降三年間にわたり、毎年、最高三万円までの税金が控除されます。

ことしから、この控除を受ける給与所得者については、三年間の控除期間のうち、二年目および三年目の控除は、年末調整で行うことができます。



しめだせ暴力
明るい社会を築くため

暴力追放にご協力下さい。見たら、聞いたら「けいさつ」または四番へ

性犯罪から身を守ろう！

女性の開放的な服装が目立つようになると、性犯罪の被害も多くなります。村内でも六月中に発生しております。

◎被害防止には

▽夜道の一人歩きは避けましょう
やむなく一人歩きのときは、遠くとも明るい道を通る。
▽帰りがおそくなるときは、家に連絡し、迎えにきてもらう。
▽ドライブや食事に誘われても信頼できる人以外にはハッキリ断わる。
▽刺激的でハデな服装は避ける。
▽窓や戸を開けて、外から見える状態で休まない。

福島県警察官募集

福島県警察本部では、昭和五〇年四月に採用する警察官を次の要領で募集しています。

受付期間
八月一日から九月二〇日まで

受験資格

・年令　昭和二二年四月二日から三二年四月一日までに生れた男子。
・学歴　高等学校卒業程度の学力を有する者

採用予定人員　約七〇名

茨城、埼玉、千葉、警視庁、神奈川、静岡の警察官も同時に募集しています。

詳しいことを知りたい方は、警察署　駐在所にお尋ね下さい

棚倉警察署鮫川駐在所

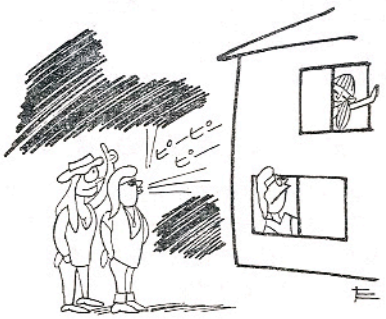

夏休み終る
休みあとの交通に気をつけましょう

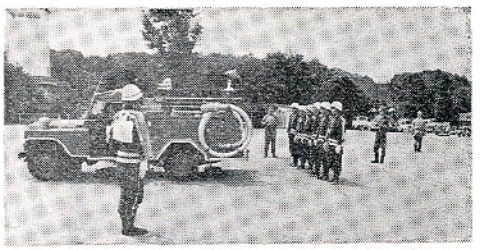

恒例のポンプ操法競技郡大会は７月29日塙小学校校庭で、郡内各代表選手の間で競われました。

本村からは、自動車ポンプの部で東石分団、可搬式の部で馬場班が出場して敢闘しました。

節約は現代の美徳

人間の物資的欲望には、何らかの節度がない限りキリがありません。しかも、一度上がった生活水準は元へ戻せないのが実情です。だから、イザという時や定年退職で収入がへった時の暮し方が大きな問題になるのです。節約の節はある意味では節度の節であり、節約の約、は約束の約と読むことができるかも知れません。

欲望は果てしなく拡大する。そして一度味わった暮らしは切り捨てることができない。しかも、人生は有限であり、家計収入も常に減少する可能性に日々さらされているならば、そのバランスをとる必要が当然おきてきます。もし、家計は家族ぐるみの猛烈労働によって努力すれば拡大し続けるとしても、大量生産されている多種多様な生活資財をあれもこれも買い揃えることはできません。同じ会計でも家計と企業経済力とでは比べものにならないからです。とりわけ、わが家は満足でも、かけがえのない子ども達に渡す社会が、資源の浪費や公害で荒されるとするならば、その満足追求をいささかなりとも反省しないわけにはいかないのではないでしょうか。節約は現代の美徳といわなければなりません。

青山三千子〈評論家〉

自衛官採用試験実施中
――２等陸海空士――

1　応募資格
18才以上25才未満で中卒程度の学力を有する方。

2　試験科目
国語（作文を含む）、数学、社会の他、身体検査、適性検査及び口述試験。

3　試験日
○筆記試験（会場～自衛隊福島地方連絡部白河分駐所）
7月1日～9月30日
（土曜、日曜、祭日を除く）

4　申込
役場総務課

お　東北地方　天　長期予報　気

九月は天候が変わりやすく、中旬から一〇月初めにかけて、かなり不順な期間がある。一〇月中旬から一一月にかけては移動性高気圧が周期的に通り、晴れの日が多くなるが、一一月下旬には強い寒気が張り出し寒さが加わる見込み。

九月　大陸方面から寒気が南下天候は崩れやすくなる。初め北部と日本海側の天気が不安定で、局地的に大雨が降り、後半は大平洋側と南部で曇りや雨の日が多くなる。中旬以降は低温の日が多く、月平均気温は平年並みかやや低め雨量は平年並みかやや多め

仙台管区気象台発表

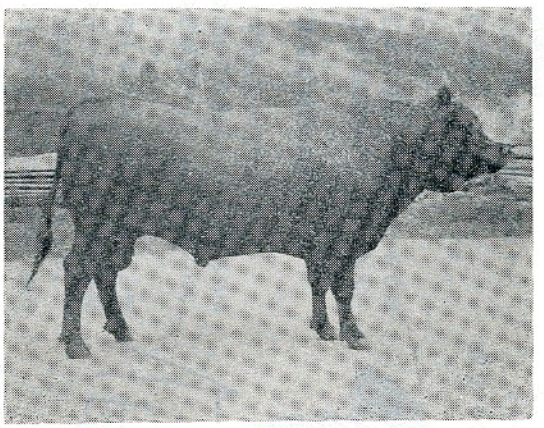

東日本最高の得点

湯座実氏が飼養している県有種牡牛の「政号」が、去る7月25日の登録審査において、81．20点と云う県内は勿論東日本で最高の得点を取り、今後優良子畜の生産が大いに期待されます。

季節の話題 ―台風―

台風は、気象庁や各地の気象台から刻々とその進路や速度がラジオやテレビで放送されますから、こわいといつても地震ほどではないでしょう。が、台風は一般に暴風雨を伴いますから、上陸すれば上陸地付近はもちろん、その進路にあたる地方は被害をまぬがれません。

平均風速三〇メートルといえば去年の台風のときと同じだからわが家は大丈夫……などとのんきに構えてはいられません。風はたえず息をしながら吹くものです。時々刻々に変る風の最大瞬間風速を計算に入れておかなければなりません。瞬間風速というのは平均風速の一、五倍といわれます。ですから平均風速が三〇メートルでしたら、最大瞬間風速は四五メートルということになります。

風速四五メートルといえば痛んだ屋根がわらは紙くずのように吹き飛ばされ、ガラス窓が破れることもあります。ふるい木造家屋や広告塔などはひとたまりもありません。

注意を忘れずに

長い夏休みも終り、気のゆるみがちな時です。又、まだまだ暑い日が続きますが次の事をよく守りみんな元気で、明るく、事故のないようにすごしましょう。

一、水死事故防止のため、危険な場所での水おぼれや、魚とりはやめましょう。

一、花火の取扱には十分注意して事故や火災を出さないようにしましょう。

一、蚊取線香を使う時は、十分注意して使いましょう。

一、火の元　火の取扱は十分注意し火災のないようにしましょう

白河消防署鮫川出張所

奉仕作業と雑巾等を寄附

西山長生会の皆さん

このほど、老人クラブ（西山長生会）の皆さんが、西山小学校周辺の草刈奉仕作業をされたほか、学校、児童館にそれぞれ手製の雑巾、竹ぼうきを寄附され、関係者に大変よろこばれております。

冷蔵庫の掃除

自動霜取り冷蔵庫に買いかえたとたんに、もう安心とばかり、庫内の掃除を忘れた奥さんに――

冷蔵庫の中でも食器からこぼれた食べ物をそのままにしておけばカビが生えます。カビが生えれば細菌類へ繁殖します。引き出せる庫内のタナは外に取り出し洗剤ぶきし、逆性石けん液で全体をふいたあと水ぶきし、最後に乾いた布で水気を取ってから元のようにするわけです。

ふつうの洗剤は陰イオン系で洗浄効果があり、逆性石けんは陽イオン系で洗浄力はありませんが殺菌力が強いものですから混ざつてしまうと逆性石けんの殺菌効果はなくなります。洗浄ぶきのあとは洗剤が残らないように、よくふき取つてから逆性石けんを使いましょう。

また、台所のすみに、コーラの空ビンや調味料の空カンがごろごろしていませんか。不用な物は思い切つて整理しましょう。



