広報
さめがわ

昭和49年
4月号
No.245
編集兼発行
鮫川村総務課
塙町 佐藤印刷所

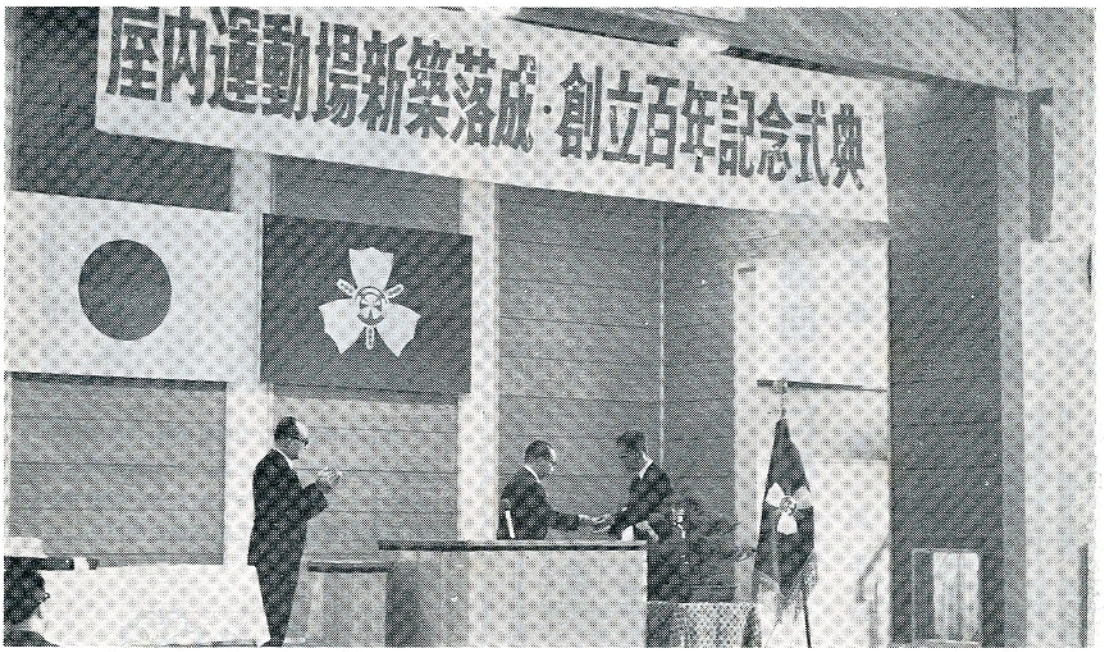

西山小学校屋内運動場堂々完成

鮫川村では、各学校の屋内運動場建設を年次計画で進めております。昭和48年度事業で計画された西山小学校屋内運動場は、下部鉄筋、上部鉄骨構造で、デザインも美しく、390平方mの広さをもつ近代建築として既に落成式が行われました。

たまたまこの年次が、西山小学校が創立されて100周年に当るため、その記念式典も併せて行われ、元校長先生などの教育功労者が表彰されました。

写真は完成した屋内運動場の使用管理権を象徴する鍵が、石田村長から蛭田教育長に、続いて橋本義男校長に手渡される瞬間。

- ⊙ 1日　交通事故ゼロ、歩行者優先の日
- ⊙ 4月28日　春季清掃と道路河川愛護作業、火防督励の日
- ⊙ 毎月5日　交通事故相談日（白河地方行政連絡室）TEL 白河 (2)1550
- ⊙ 第3日曜日は『家庭の日』

今月の人口

（4月1日 現在）

人口	6,152	(－ 83)
男	3,082	(－ 42)
女	3,070	(－ 41)
世帯	1,189	(－ 7)

新しい助役に 水野義包さん



空席であつた助役に、四月一日付で、前教育長の水野義包氏が選任されました。

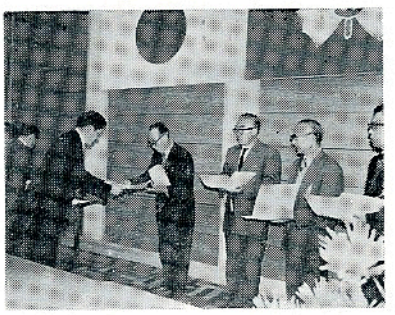

西山小学校創立100年 記念式典に招待された元校長先生たち。びん髪の白さが目につく程度で至つてお元気。委員長から記念品を贈られて感無量の面持ち。

人事

◉選　任（四月一日付）
助　役　水野　義包
◉新採用（四月一日付）
芳賀正訓（教育委員会 社会教育課）
高坂修一（経済課農政係）
湯坐京子（保育所、保母）
金沢　久（保育所、調理員）
◉異　動
建設課長　芳賀文雄（住民課長）
経済課長　蛭田三夫（経済土木課長）
住民課長　前田守保（総務課長補佐）
総務係長　斉藤　実（福祉年金係長）
福祉年金係長　国井嘉康（税政係）
（教育委員会）
学校教育係長　鈴木俊之（学校教育課）
主任保母　十文字ハツ子（保母）
土木係　高坂仁一（水道係）
水道係　芳賀　亨（土木係）
税政係　柿沼美津恵（総務係）
保育所　田子ツナ（学校給食センター）
西山児童館長　関根市郎
西山児童館関根サチ子（保育所）
同　我妻タネ（〃）
◉嘱　託（四月一日付）
土木係業務　田部井英治
用地係業務　本郷　栄治
阿武隈山系総合開発業務　斉藤寛一
〃　白坂節子
ねたきり老人家庭奉仕員　緑川リウ

食糧危機回避に備えて

村長　石田卯子八

（36）

三月下旬まで塩屋崎沖に滞留していた異常冷水帯が、茨城県の大洗沖五〇Kにまで南下したという報導が、四月五日朝のテレビや新聞にありました。

異常気象は昨年からの続きのようすで、一、二月の異常低温、三月の大雪も一連の現象と見られます。

春雪のおそくまで残る年、大平洋の親潮が異常に発達してくる年は、昔から冷害を警戒するように古老は教えたものですが気象庁の長期予報もこれに似たことを云つているし、今年の耕種農業には慎重な注意が必要と思われます。

米の生産調整については、わが村は、農業者皆様のご協力のもと実施以来毎年目標数量を消化してきました。

昨四八年度は、転作四四・〇四ヘクタール、休耕八〇・三九ヘクタール、計一二四・四三ヘクタールとなりましたが、単純休耕が六八・九四ヘクタールもあることはいろいろな課題を残しました。

近年世界的には食糧不足の傾向が強く出ており、政府も昭和四九年度の方針として「生産調整」という用語を用いず、地域性に応じた農業生産の確立を目ざし、「稲作転換」ということで閣議の了解をとつているようです。

そして国際穀物需給の情勢に応じ、米の需給に十分な余裕をもたせながら、飼料作物等に転作を定着させたいとしております。

わが村もこの方針に従い、県が配分した稲作の転換面積四二ヘクタール以上を目標として、農家の皆さんが自主的に協力されるようお願いしております。

この年度からは、単純休耕には奨励補助金などの措置がなくなるので、圃場整備、暗渠排水など、土地改良のための通年施行以外の水田については、努めて転作か稲作復帰の方法をおすすめすることになります。

転作を前提とする暗渠排水などの土地改良については、国県の助成対象にならないある程度の小規模事業については、村単独の助成も計画しております。

昨年度の政府売渡米数量は二七、九四〇俵で、何といつてもわが村としては、農業生産物の王座を米が占めていることは、ゆるぎない事実であります。

数年に及ぶ生産調整で、稲作意欲の低下を嘆く声もありますが、この際食糧危機回避に備える日本稲作の重要性を再認識されて、農業者皆様のご努力をお願いするものです。

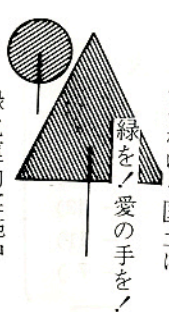

—緑化運動実施中—

お知らせ

国民年金の第一期分納期が、変ります。

昭和四十九年度保険料額が改訂される予定で、只今国会で審議されています。そのため四十九年度に限り第一期分の納期は五月二十五日となります。

保険料額が決定され次第、納入通知書を発行しますので、ご了承下さい。

消防署からのお願い

春先は山林火災の多い時期です。昨年は7件の山林火災があり、みな春先発生しております。おもに焚火の不始末や子供の火遊び、タバコの不始末から起っています。

空気が乾燥し、風が強いと一寸した不注意から火災となります。枯草、枯枝を燃やす時は消防署に連絡をして十分注意して行うこと又子供の手のとどく所へマッチ等はおかないよう十分注意して下さい。

火が出たら
あわてず!!
ゆっくり!!
はっきりと!!
火事と救急は、一一九番

（白河消防署鮫川出張所）

かわいい後継者のにぎやかな入所式

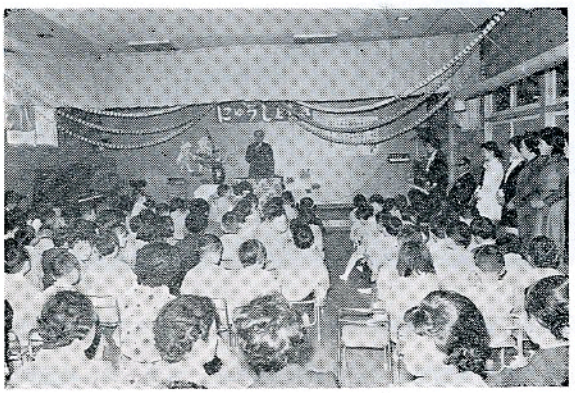

鮫川保育所には53名の新しいお友だちが入所しました。在所児童と合せて103名となります。

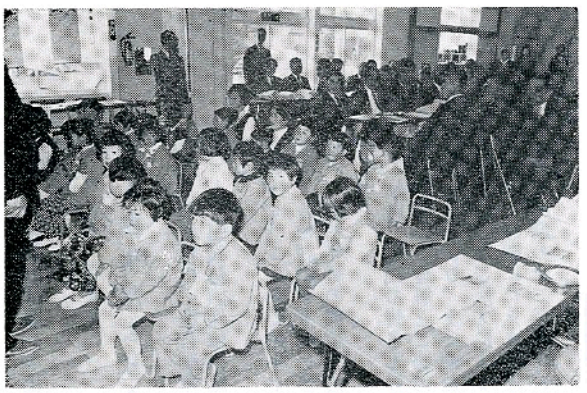

新設された西山児童館に27名が入所、おとなしく神妙な顔つきで先生のお話をきいています。

おめでた

三月
青生野　金沢明美　父金沢助右門
落合　我妻真由美〃我妻福雄
越虫　芳賀順子　〃芳賀五郎
官代　前田正樹　〃前田力男
江竜田　鈴木純子　〃鈴木源一

おくやみ

三月
中野町　遠藤長雄　26才　遠藤幸治
落合　根本薫子　0才　根本政一
寅卯平　舟木ハル　89才　舟木重勝
菅野目　大竹七郎　55才　大竹キワ

世帯主

配置図（1階）

（役場各課等）

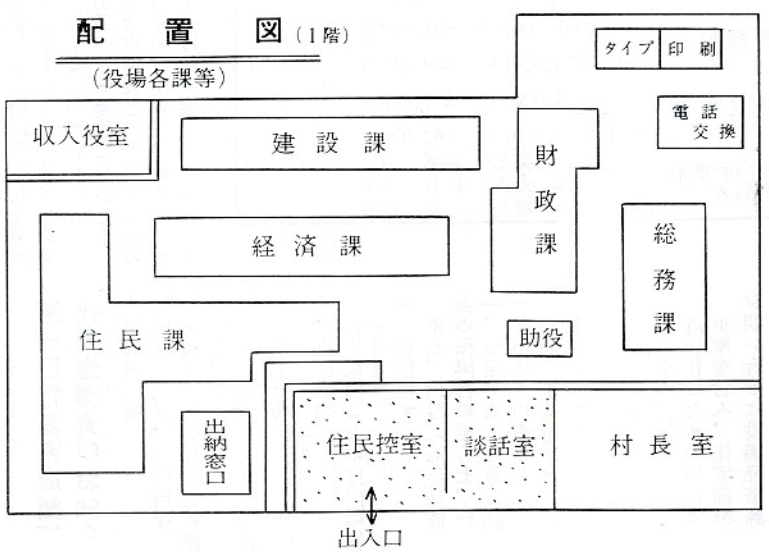

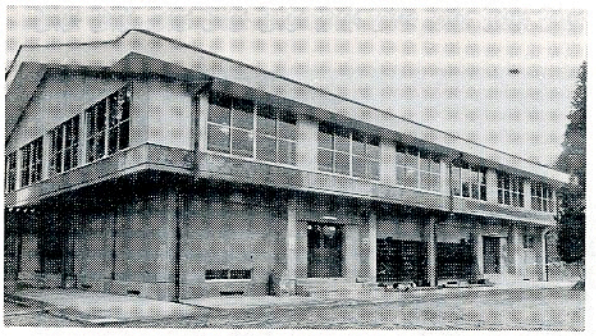

物価高、資材難の経済危機をのりこえて、堂々完成した 西山小学校屋内運動場。内部は競技室330㎡、ステージ、控室60㎡、合せて390㎡（128.9坪）の広さをもつ。

福島県青少年海外派遣
「若人の翼」のお知らせ

「若人の翼」は次代を担う青年が積極的に自己研さんに励み、国際人としての教養を身につけるとともに中堅青年としてリーダーシップを発揮できるよう指導力を修得し、地域社会、職場、団体やグループ活動等あらゆる分野で推進力となつて自発的に活動する青年を育成することを目的として実施されます。

派遣期間（一六日間）

昭和四九年九月一五日（日）から九月三〇日（月）まで

派遣先および派遣人員

1. 西ドイツおよびスイスへ五〇人
2. 西ドイツおよびフランスへ五人

派遣費用自己負担

派遣費用の一部として、一四万円を負担するほか、事前研修、渡航に関する諸雑費を負担する。

応募資格

福島県内に居住し、日本国籍を有する二〇才から三〇才までの勤労青年。希望される方は五月一八日までに役場経済課へ申出でください。

◆納税だより◆

四月の納税は、軽自動車税（全期）と、国民健康保険税第一期分です。

本村は、これまで毎年十二月までに、各種村税を十七ヶ年も継続して、全村完納の実績をあげてきました。

これは、村民の皆さんの納税に対する深いご理解とご協力によることはもとより、また納税組長さんのご熱心なご尽力によるものです。深く感謝にたえません。今年も最終納期の十二月までに、全村完納が達成できますよう御協力のほどよろしくお願いします。

—軽自動車税について—

毎年四月一日現在で、軽自動車を所有している方に課税し、四月二十五日の納期限までに全額納めていただきます。

ただし、賦課期日以後に軽自動車（一二五cc以下及び農耕作業用を除く）の納税義務が消滅したものは消滅した月まで、また納税義務が発生したものは発生した翌月から月割をもつて軽自動車税を課税することになつています。

—国民健康保険税について—

医療費の増高と、保険利用者の増加に伴い、年々保険税は高くなり、本年は前年度より二一%程高くなります。

保険税算定の基礎となる、昭和四九年の所得が確定しないため、保険税の第一、二期分については前年度税課額の五分の二の額を、第一期（四月二五日納期限）第二期（六月二五日納期限）に分けと暫定賦課として納めていただくことになります。

!!村税は、早めに、納期内に必ず納めましょう!!

第一回福島県店舗等近代化資金融資のお知らせ

一、取扱機関
県、中央会、県信用保証協会、商工組合中央金庫、普通銀行、相互銀行、信用組合

一、申込期限　五月二〇日まで

一、貸付限度　一企業七〇〇万円以内

一、貸付期間　七年以内（一年以内の据置期間を含む）

一、貸付利率　年七、六%（福島県信用保証協会の保障付の場合七、四%以内）

一、償還方法　均等月賦償還

一、申込人の資格
県内に事業所を有し、かつ同一事業を二カ年以上営み原則として県民税事業税を完納している中小企業者

一、資金の使途
近代化のための増改築（ただし車庫を含み、住宅部分を除く）

お問い合せは役場経済課または商工会に申出でください。

畜産情報

3月市場子牛取引価格（3月20日）

項目		市場総数	鮫川村	本人取
出場頭数	雌	48 頭	15 頭	
	雄	40 頭	15 頭	
	計	88 頭	30 頭	
平均価格	雌	274,855円	335,000円	
	雄	192,150円	199,000円	
	計	237,261円	267,000円	
最高価格	雌	601,000円	601,000円	
	雄	253,000円	253,000円	
最低価格	雌	173,000円	201,000円	
	雄	150,000円	162,000円	
牛価格最高出品者	雌	本郷　栄治 鈴木　光恵	本郷　栄治 鈴木　光恵	
	雄	我妻　嘉市	我妻　嘉市	