広報
さめがわ
1973
11月号
No.240
編集兼発行
鮫川村総務課
塙町　佐藤印刷所



畜産開発の先進地にむかう鮫川村民号

10月31日の未明、阿武隈山系開発―鮫川村民号と命名した大型バス２台が岩手県の北上山系にむけて出発しました。

阿武隈山系開発の事業も今年で調査期間が終つて、いよいよ実施段階に入り、わが村が先発工区に選ばれる可能性が高まつてきたこの際、開発適地を所有している地権者の皆さんを中心にして、畜産の広域開発を実施している岩手の先進地―北上山系を視察しようという要望がまとまつて、この企画になつたものです。

一行約100名は、岩手県肉牛生産公社の滝沢牧場と都南牧場、それに東山町畜産センターの東山牧場を見学し条件不良地域の開発にも自信を得たほか、いろいろ有益な資料を得て無事帰村しました。

- ⊙ １日　交通事故ゼロ、歩行者優先の日
- ⊙ 11月21日～23日　第26回鮫川村文化祭
- ⊙ 11月26日～12月2日　秋季全国火災予防運動
- ⊙ 第３日曜日は『家庭の日』です
- ⊙ １日・15日は農休日

今月の人口

（11月１日 現在）

人　口	6,238	（＋９）
男	3,124	（＋12）
女	3,114	（－３）
世　帯	1,197	（　０）

阿武隈山系開発を進めるため

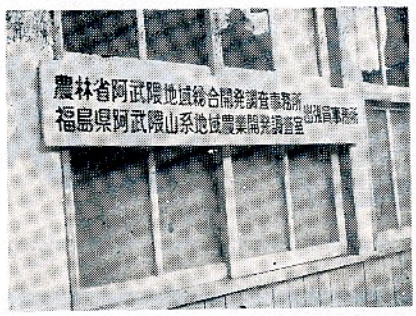

国県の職員が駐在

阿武隈山系広域農業開発は、鮫川村地内から始められる見通しが強くなり、ただいま開発可能地の土地所有者に、開発に参加するよう呼びかけが行われており、事業実施同意書をお出し願つております。

地域の皆様に、この事業についての理解を一層深めて頂き、開発適地の地権者全員が参加されるようおすすめするとともに、開発の具体的計画を作るため、農林省東北農政局と、福島県庁から、担当の職員が、本村に駐在することになりました。

一〇月から青年研修所内に、事務所を設けましたので、皆様方気軽にお立寄りのうえご相談やご質問、また指導をうけて頂くようお願いします。

（阿武隈山系開発室）

民生（児童）委員委嘱

赤坂東野地区担当の、故渡辺正佳さんの補欠として、一〇月一二日付で厚生大臣から次の方に民生（児童）委員委嘱状が交付されました。

宗田幸雄
（赤坂東野字内ケ竜）

担当地域　蕨ノ草、滝ノ下、芦ノ草、大竹、草木、戸草、伊柳沢木戸沢

火の取扱えに！まず注意!!

おめでた

一〇月

滝ノ下	渡辺	政樹	父渡辺照美
大沢	関根	明	〃関根市男
巡ケ作	鈴木	積	〃鈴木紳一
岩野草	根本	新司	〃根本栄一
余所内	関根	高志	〃関根正一
草木	芳賀	芳兼	〃芳賀芳雄
中野町	赤坂	徹弥	〃赤坂基

おくやみ

一〇月

仁田	矢吹長逸	82才	矢吹一二
巡ケ作	湯座力	68才	湯座勤

◇　◇　◇

今月の納税

固定資産税　第3期分

納期限　11月26日

おくれず、わすれず、
納期内に納めましょう。

おはなのうみ（31）

一〇月三一日、まだ明けやらぬ暁の闇を突いて二台の大型バスが役場前を発つて岩手県下に向かいました。これは一〇〇名程の村民を乗せた阿武隈山系開発―鮫川村民号でした。

最近何々町村民号と名づけた列車やバスの旅行がよくありますが、わが村の場合は、観光、レジャーという意味を含まない純然たる研究集団の旅行であつたわけで、その成果も期待に価するものであつたと思います。

岩手県の北上山系は、その面積が一〇六万ヘクタールと、阿武隈山系の二・五倍もある広大な低開発地域で、自然的社会的条件は本県より相当劣つている地帯と思われますが、開発の施策面では一歩進んでいるように見られます。

それは岩手県の山系開発に対する取り組み方に強い積極性が見られることで、私たちが数年前この地を訪問した際、当時同県が企画していた諸計画が既に継続実施され、畜産振興のための基幹牧場一〇ケ所も、その内七ケ所が完成、三ケ所が建設中であることを見てもその感を深くするのであります

鮫川村民号北上山系へ

村長　石田卯子八

このたびの村民号で視察研修された皆さんは、先づ滝沢牧場と都南牧場を視察されましたが、どちらも岩手県肉牛生産公社が建設し運営している繁殖育成の基幹牧場であります。

この公社は知事を理事長とし、県が二分の一、経済連等が四分の一、東北開発会社が四分の一の出資で、総額一〇億六〇〇〇万円を集めて構成運営されております。

既に建設され、また建設中の基幹牧場は一ケ所の規模が五〇〇ヘクタールで計画され、ここで繁殖育成された繁殖素牛は、県内の市町村や農協の経営する衛星牧場に供給され、更に繁殖して農家に委託または低廉な価格で売却されることになつており、雄仔牛、廃用牛は肥育素牛として農協または農家に委託して肥育する仕組みになつております。なお東山町の畜産センターが経営する規模の小さい乳牛育成牧場も視察日程にあり、ここでは二四ヘクタールの条件の不良な山地を簡易な蹄耕法で草地化し、一〇〇頭の牛を入れ、しかも期間中一日一キロの体重増加を図るという特異な草づくりを現実に見て感嘆した場面もありました。

北上山系の畜産開発については先にわが村の議会議員団も視察されており、このたびの村民号視察団の研修もあり、それぞれの立場から理解を深められたものと考えられますので、これから実施段階に入る阿武隈山系開発事業遂行のうえに、有効な資料となり、事業推進のてことなると期待するものであります

ゆく秋を惜しむ村民体育祭

天高く絶好のスポーツ日よりの11月３日に、新設された村民グラウンドで、第６回村民体育祭が盛大に開催されました。11月初めともなれば農作業の忙しい時期ですが、当日はお年寄りから子供さんまで約1,000人の村民が参加し東西対抗綱引きや宝ひろいなど盛り沢山のプログラムで楽しい一日をすごしました。なかでも大字対抗リレーは応援も花々しく、大会を一段と盛りあげました。その他、消防団リレー、職場対抗リレー、野球の決勝戦なども行われ、午後2時過ぎに盛会裡に終了しました。



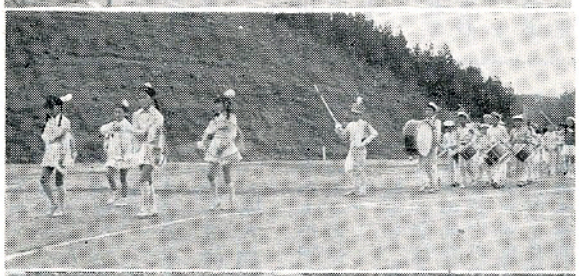





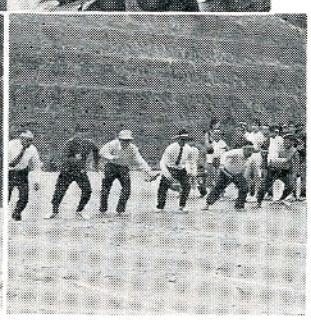

第２６回文化祭のご案内

１１月２１日から２３日まで

今年も恒例の文化祭が、お母さんお嫁さんに感謝する会、老人作品展や民族資料展など、鮫川中学校の屋体や公民館、旧高校鮫川分校々舎を中心会場として盛大に開催されます。

＜会場と催し＞

◉鮫中（屋体と教室の一部）
- お母さん・お嫁さんに感謝する会……22日
- 優良赤ちゃん表彰……22日
- 慰安演芸……22日
  （会津民謡協会・村婦人会…唄と踊）
- 児童・生徒作品展……21日～23日

◉旧高校分校々舎
- 特産展……22日～23日
  （こんにゃく・葉たばこの品評会）
- 農村地域工業製品コーナー……21日～23日
- 海外派遣研修生写真展……21日～23日
- 老人作品展……21日～23日
- 民族資料展……21日～23日
- 盆栽展、生花展……21日～23日
- 花嫁衣裳展……21日～23日
- 切手展、映画会……21日～23日

◉公民館　・鈴木春詩画伯個展、色紙展…21日～23日
◉農協事務所３階・農協展（家具類展）…21日～23日
◉畜産センター
・農協展（車輌無料診断、その他）……21日～23日
◉保育所　・幼児作品展……21日～23日
◉協賛行事　・花嫁衣裳展示会
新宿　ゆざ美容室　　広畑　もり美容室

村税完納運動月間

12月1日から12月25日まで

鮫川村では例年どおり、自主納税完納運動を実施します。

各種村税は、この期間に是非完納していただき、継続一七年全村完全完納にご協力下さるようお願いします。

なおこの運動期間後になりますと、税額のほか延滞金を納めて頂くことになります。

秋の全国一斉火災予防運動



一一月二六日から一二月二日まで全国一斉に、火災予防運動が行われます。毎年この季節になりますと、空気が乾燥し、小さい火種から火災になりがちです。お互に次のことを守り火災を起さないよう注意しましょう。

「隣にも声かけあってよい防火」

「今捨てた「たばこ」の温度七〇〇度」たばこは、灰皿のあるところで火気を使用する器具の点検、取扱えに注意

暖房器具の正しい使い方

コタツ内に、石油コンロ、石油ストーブを使用しない

危険物の取扱えと、保管場所に注意子供の火遊びに注意

午後九時は、消防の時間です寝る前にもう一度・ガスの元栓火気取扱場所を点検致しましょう。（白河消防署鮫川出張所）

寒さの季節

たき火の仕末に気をつけましょう

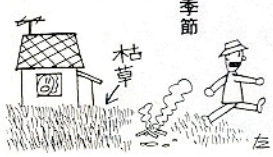

新有権者のつどいに参加して

鈴木節子

この度新有権者として、郡山白河、相馬地方の一一四名とともに自然の美しい、磐梯高原国立青年の家で一〇月二三日から二五日まで、第一〇回新有権者のつどいに参加してきました。

第一日目は開講式で研修日程の指導を受け、のち研修最初の政治と選挙について講義を受けました。

また夕べのつどいでは各団体の研修目的を紹介し合ったりして集団生活が始まりました。

二日目は磐梯山を背に猪苗代湖を目前にした秋晴れのもとで朝のつどいが行なわれ、国旗、県旗を掲揚し、そのあとラジオ体操をして心身ともにさわやかになり、各団体毎に別れそれぞれの研修会場にむかいました。

私達は、やさしい選挙法、福島県における近代政治の発展、時事問題について講義を受け、政治がいかに私達にとって身近なものであるかを新らたに考えさせられました。

また最後の夜のキャンドルサービスは厳粛なふん囲気の中で始められ、みんなの心が一つにとけあい、とても感慨深いものでした。

最終日の研修は各班に別れて討議の形式でお互いの意見をのべ合い有意義な時間でした。また選挙啓発の講義では政治のあり方を学び、私達自らが衿を正して政治にたち向うべきであると感じました。

こうして各地域の人達と共に学ぶ機会を得たことを嬉しく思い、このような研修の場を多くの人達にも与えられてこそ、正しい社会を築くことが出来るのではないかと思いました。

土地改良区総代決る

鮫川村の土地改良区総代選挙は立候補者の数が選挙すべき定数をこえないので、無投票となり、一一月五日選挙会の結果次の方が当選者にきまりました。

生田目　旭　生田目公丸
森　一一　青戸　助六
松本　克己　長久保利生
湯座　辰弥　藤田　敏
白坂　清美　生田目忠之助
岡部　伝　矢吹　由栄
小松　富次　蛭田　晃
藤田　好幸　赤坂　基
須藤　照司　生田目定之助
鈴木　春吉　矢吹　茂
高木　定典　関根　勝
関根　敏夫　本郷　広美
芳賀　一　水野　久
鈴木　道郎　斉藤　近
前田　正則　矢吹　勝義

みんなでうけましょう 成人病集団検診

働きざかりの四〇才前後から実に多くの人々の体をむしばむのが成人病です。

がん、脳卒中、動脈硬化、心臓病、これらと関係の深い高血圧などが最も代表的なものです。

県下で全死亡の六五%は成人病です。これに対応するため早期発見、早期治療を目的として県内各地を検診車が巡回しております。

本村には一一月二六日来村します。多数受検されるよう、お知らせします。

集団検診では
- 血圧測定
- 心電図検査
- 胃レントゲン撮影

を行ないます。

◉申し込みは役場住民課へ

料金は個人負担四〇〇円です。

備えあれば憂えなし 防火水そう三基 二二〇万円

水利の不便な部落から毎年防火水そう設置の要望がありますが、今年は、茅・官沢・摺合の三部落に設置することになりました。

工事は入札の結果三基で二二〇万円で、深谷建設株式会社が請負い、年内に完成する予定です。

従来の防火水そうは無蓋でしたが、今年からは危険を防止するため有蓋の防火水そうをつくることになりました。

◇　◇　◇

西山長生会で労力奉仕

西山長生会では恒例による西山小学校周辺の草刈作業を行ない、区民から感謝されております。

また婦人会員の方々は真心こもった雑布二五〇枚、男子会員は手製の竹箒木四五本を寄附されたので校舎内外の美化に役立てられて大変よろこばれました。

また、中野長生会でも会員が作った雑布三〇〇枚を鮫川小学校に寄附され児童たちから感謝されています。



—西山長生会員の草刈奉仕作業—

畜産情報

10月市場子牛取引価格（10月20日）

項目		市場総数	鮫川村
出場頭数	雌	31頭	10頭
	雄	22頭	9頭
	計	53頭	19頭
平均価格	雌	470，713円	520，600円
	雄	339，454円	341，000円
	計	416，228円	435，000円
最高価格	雌	703，000円	703，000円
	雄	382，000円	382，000円
最低価格	雌	322，000円	381，000円
	雄	298，000円	298，000円
最高価格牛出品者	雌	鈴木光恵	鈴木光恵
	雄	大河内平	大河内平