広報
# さめがわ
1973
6月号
No.235
編集兼発行
鮫川村総務課
塙町 佐藤印刷所



簡易水道施設の竣工と、診療所及び医師住宅の新築落成をよろこぶ祝賀式が、6月18日村の公民館で行われました。

どの施設も住民の生活に密着し、福祉の向上に連るもので、生活環境整備の一環として実施されたものです。

この日衆議院議員八田貞義先生、参議院議員鈴木省吾先生もご臨席のうえご祝辞があり盛会でした。

⊙ 1日　交通事故ゼロ、歩行者優先の日

⊙ 農作業に出るときは、戸締りと火の元を完全に〃

⊙ 第3日曜日は『家庭の日』です

**今月の人口**

（6月1日 現在）

| | | |
|---|---|---|
| 人口 | 6,216 | (－6) |
| 男 | 3,107 | (－8) |
| 女 | 3,109 | (＋2) |
| 世帯 | 1,197 | (0) |

## 行政相談委員に
## 中川西金之助氏

昭和四八年四月一日付で、中川西金之助氏（現民生委員総務）が行政管理庁長官から、行政相談委員に委嘱されました。

行政相談委員の仕事は、行政管理庁（福島行政監察局）が行っている行政相談の窓口となり、国の行政機関（公社、公団等を含む）や市町村行政のうち国の委任或は補助に係る業務に関し、いろいろな点について相談を受けることになっています。

相談は一切無料で、秘密が守られますのでお困りのことなどがありましたらお気軽にご相談下さい

住所　鮫川村大字石井草字森ノ前五四番地

中川西　金之助

電話　五五三七番

## 戸籍手数料の改正について

戸籍手数料令（法務省令）の一部改正により七月一日から戸籍手数料が次のように改正されます。

戸籍謄、抄本の交付手数料は一枚につき七十円

戸籍簿等の閲覧については、一戸籍につき七十円

その他　村長の受理した届書類の閲覧又は証明については七十円

ただし、婚姻、離婚、養子縁組養子離縁又は認知の届出の受理の証明書で、請求により法務省令で定める様式による上質の用紙を用いるものの交付についての手数料は、一件につき五百円

## おめでた

| | | | |
|---|---|---|---|
| 四月 | 中沢 | 岸波　悦子 | 父　岸波竹雄 |
| | 馬場 | 鈴木富士子 | 〃　鈴木正己 |
| | 大竹 | 高杉　育子 | 〃　高杉　晃 |
| | 戸草 | 山本　順一 | 〃　山本元次 |
| | 関下 | 松本　幹雄 | 〃　松本幸典 |
| | 新宿 | 大河内　健 | 〃　大河内正男 |

## おくやみ

| | | | |
|---|---|---|---|
| 四月 | 頭割 | 生田目栄吉 84才 | 世帯主 |
| | 新宿 | 大池　義一 75才 | 義　囚 |
| | 青生野 | 菅野　栄一 72才 | 憲 |
| | 蕨ノ草 | 渡辺　正佳 67才 | 朗 |
| | 江竜田 | 芳賀　エキ 78才 | 洋　郎 |
| | 新宿 | 大池　フク 77才 | 清　敏 |

◇　◇　◇

## おねがい（26）

水道施設は「文化生活のバロメーター」などといわれていますが、わが村では昭和四六年度から計画中のこの事業が、その一部として簡易水道という形で完成し、昭和四八年度初めから通水の運びとなりました。

計画当初の考えでは、ほぼ全村にわたる施設として測量設計に着手したのでありますが、公害の問題が重大な関心事になつた折柄、農薬などの汚染が心配され、取水予定地点を変更し、とりあえず村の中心地域の公共公用施設の多い地区を対象とする計画に改めたのであります。

このたび完成した簡易水道は二箇年の継続事業で竣工したもので、富田鉾木田地内の国有林の山すそから湧き出る自然の湧水を取水しております。

この水は、郡山保健所の水質試験で、水温12℃無色透明、異臭異味なく、シアン、水銀、有機燐を検出せず、銅、弗素、鉛なども含まれていないので、水道用水として「適」の判定をうけました。

## 簡易水道施設の完成にあたつて

村長　石田卯子八

湧出量は毎秒六・三ℓ一日五四四トンと豊富であります。

施設として整備したのは水源施設、配水池、量水器室、配水管、給水管その他各戸給水装置等であります。

配水管は水道本管と呼ばれ、延長八、〇四六m、一五〇ミリ石綿セメント管を主とし、場所により鋼管、ビニール管が使用され、配水量に応じ、一二五ミリ管以下七五ミリ管が使用されております。

各戸への給水管は延長四、二八二mで四〇ミリ管以下一三ミリ管が使用されました。

この施設が完成されることによつて、一四四戸の住宅と、小、中高校、保育所、各センター、役場農協等に、清浄にして豊富低廉な水を供給することができ、給水人口は三、二五〇人となります。

また火災等の災害に備えて消火栓二〇箇所を設置し、必要な消火器具も整備することにしました。

この事業を進めるのに当つて多数の皆様から厚意あるご協力を頂き、また加入された使用者の皆様にもこの際深く謝意を表したいと思います。

水源池は国有地であるため営林当局の承認を得ましたが、水源施設、導水、配水、給水施設は、公道以外は概ね民有地であつて、ご提供を頂き、また布設を承認して頂きました地権者の皆様に厚くお礼を申し上げます。

また布設した配水管、給水管等は地下とはいい今後長期にわたつて用地を使用させて頂くものでありますから、これから建設事業や土地改良などで、水道施設の機能に影響を及ぼす事業を行われる場合は、事前に連絡を頂き、事故を防ぎたいと思いますので、よろしくおねがいいたします。



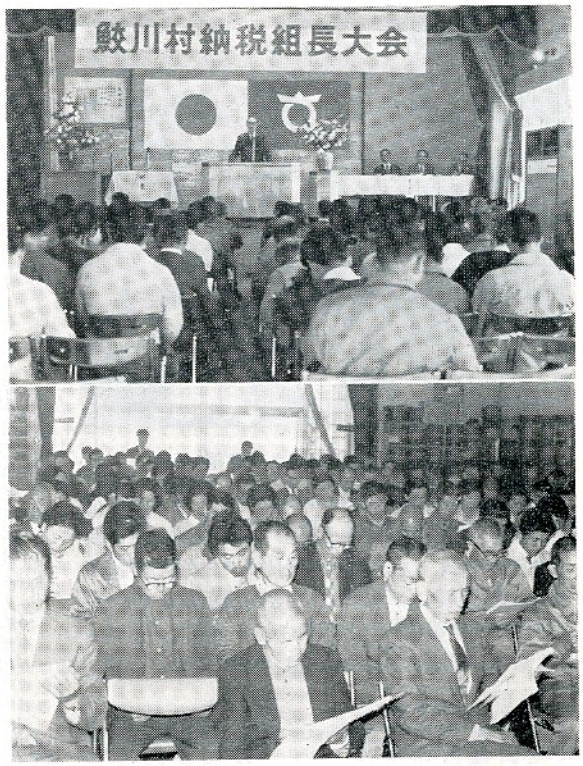


——伸びゆく村政、あとおす納税——

昭和48年度納税組長大会の盛況

恒例の納税組長大会は6月13日公民館で開かれ、昭和48年度の村税賦課徴収方法や組長事務取扱などを中心に協議されました。特に今年は生活合理化運動案が提出され、環境の美化河川の清掃などについても熱心に討議されました

# 梅雨期の交通事故に注意

昨年の梅雨期の交通事故発生状況をみると、安全運転義務違反、徐行違反、酒酔運転、最高速度違反が事故原因の上位を占めています、また交通事故は降雨時の発生が多く年間平均を大巾に上廻っております。

また二輪車、自転車の事故が増加し、これは降雨時の下向き運転や雨のため視界が悪く又路面もすべりやすくなるなどの交通環境の悪化に起因しているものと思われます。

梅雨期の運転には、これらの特異な交通条件を十分考慮し、安全運転に努めたいものです。

特にスピードの出し過ぎ、無理な追越し、酒酔運転等は最も危険度の高いことを認識しましょう。

／二輪車運転にはヘルメット!!

二輪車運転中の事故の頭部傷害状況をみると、ヘルメット着用の場合は二八・六%、ヘルメットを着用していない場合は八五・〇%が頭部傷害を受けています。

二輪車を運転するときは必ずヘルメットを着用したいものです。

◎せまい日本

そんなに急いでどこへ行く
◎ぼくしない　どうろの
とびだし　わるふざけ




## 安全な花火のあそび方

夏をむかえて花火あそびの機会が多くなりますが、次の事項に注意して花火による火災や事故をなくしましょう。

◦花火に書いてある注意書をよく守ること。

◦燃えやすい物の近くでしないこと。

◦人ごみの中や家の近くを避けること。

◦危険な花火は買いあたえないこと。

◦大人の人がつき添って行うこと

◦大量の花火を使うときは消防署に届出てから行うこと。

以上のようなことを守ったのしい花火あそびをしましょう。

白河消防署鮫川出張所

（★）運転免許証を大切に

最近免許証の紛失届が多くなっています。紛失したり、汚損したりしますと再交付をうけるまで運転ができなくなりますので、免許証は大切にして下さい。

・免許証はケースに入れて携帯すること。

・免許証は、財布の中に入れないこと。

・暑くなると、ワイシャツ等のポケットに免許証を入れがちですが落しやすいので注意すること

・免許証をポケットに入れたままウッカリ洗濯などしないよう注意すること。

・自動車の運転席などに免許証を入れたままにしないこと。

・免許番号・交付年月日などを控えておくと万一のときに役立ちます。

★滑りやすい、濡れた道路

いよいよ梅雨の季節です。舗装道路などの濡れた路面は大変危険です。雨が降るとすべりやすく又視界が狭くなるので、慎重に運転しないと大きな事故を起しかねないので十分注意して下さい。

乾いた道路と濡れた道路の摩擦係数

| | 乾いた路面 | 濡れた路面 |
|---|---|---|
| アスファルト | 〇、八～〇、九 | 〇、四～〇、六 |
| コンクリート | 〇、八～〇、九 | 〇、五～〇、六 |

濡れた路面では、約三分の一から二分の一まで摩擦係数が減りますので、急ハンドルや急ブレーキをかけないこと。又速度を落し、歩行者にできるだけ近寄らないで安全運転をするようにして下さい。

中野巡査駐在所

## 「鮫中に雑巾寄附」

このほど中野長生会（会長小松幸一）の会員が心をこめて作った雑巾一六三枚を中学校に贈りました。

中野長生会では、毎年鮫小や中学校に雑巾を寄附しており大変感謝されています。

## とうけい

### 県民生活の実態調査

福島県では七月二十日を期して県民生活実態調査を行ないます。この調査はくらし、仕事、生活環境など、県民の生活を向上するための調査とお年寄りのしあわせのための調査を行なうものです。

調査による個人の秘密は固く守られますので、もし統計調査員がお宅に伺いましたらお配りする調査票に、ありのままをご記入下さるよう、お願いいたします。

この調査は抽出調査で次の地区が調査対象になつており、それぞれ担当の調査員が伺います。

塚本、萩ノ沢（阿久津国市）、酒垂、名下、茅（石井利雄）、新宿（近藤保典）、前田、石井草、官代（前田正孝）、大石草、遠ケ竜一部（鈴木孝雄）、前沼、彦次郎（青戸孝夫）、反田、二反田（松本源一）、木之根、中野町、上耕地（赤坂基）、青生野（森田森嗣）

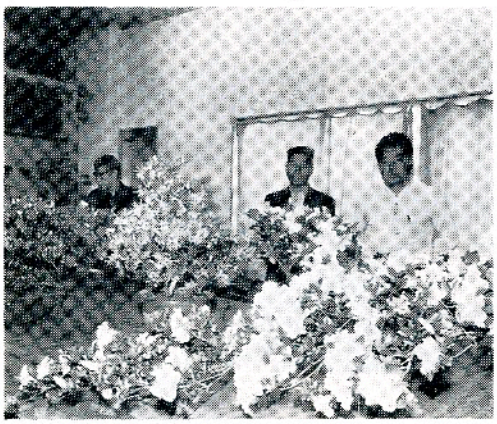

―― 中野盆栽愛好会でさつき展 ――

盆栽もいまやブームで、村内でもたくさんの愛好者がいますが、中野盆栽愛好会（会長高木正美、会員60名）では、6月12日から16日まで村公民館2階でさつき展を開き、150鉢のさつきが展示されました。なかには一鉢20数万円と評価される見事な「さつき」もあり、参観者の目をたのしませました。

## ※※※季節の話題※※※

### 「七　夕」

当用漢字の音訓表にはありませんが、七夕と書いて「たなばた」と読ませます。

「雲間より星合の空を見わたせば しず心なき天の川波」という古歌にある七夕の夜は、牽牛星と織女星が年に一度のデートに天の川の水かさが増さないように……と祈る地上の人のやさしい心のお祭りです。七夕祭りは七日の夜と考えられていますが、元は六日の夜から翌朝にかけての行事です。

この日の朝、いもの葉に玉になつている露をとつてきて墨にすりお針がじようずになるように、字がじようずに書けるように……と思い思いの願いごとを托して書いた短冊をササ竹の枝に結びつけて祈つたものですが、この習わしは天平六年聖武天皇のころからだといわれます。

## 家庭児童相談室

どの子どもも問題なく健全に育つように、また問題があつても早目に気付き、早い時期に治療されるように社会福祉事務所に「家庭児童相談室」があり「こども」のしあわせを願つて相談に応じています。

いろいろな悩みや、心配ごとをお持ちの方は、ひとりでなやまず気軽に相談して下さい。

◉電話や手紙でも相談に応じます
◉相談の場所
※白河社会福祉事務所内
家庭児童相談室（電話(2)三一一）
※東白川福祉事務所内
家庭児童相談室（電話棚倉三三六）
※地区民生委員（児童委員）

## 郵便禁制品と郵送禁止品

現金や貴金属などは、郵送の条件が満たされれば送れますが、はじめから郵便物として差し出すことを法律で禁止しているものがあります。それは、郵便禁制品と呼ばれているもので、火薬や爆薬、毒薬や劇薬、郵便従事者や施設に損傷を与えるおそれのあるもの、法令に基き移動や頒布を禁止されたものなどが、これにあたりますまた、同じように郵便物として差し出しを禁止しているものに郵送禁止品があります。これは省令によつて定められたもので、現在のところ人に危害を与えるおそれのある動物に限られております。これら差し出しを禁止しているもので、私達の身近にあるものは、米穀、花火、マツチ、猟用の黒色火薬、カーバイト、度数六〇度以上の酒、ライターのガス、石油、ベンジンなどたくさんあります。くわしいことは、郵便局の窓口でおたずねください。　鮫川郵便局

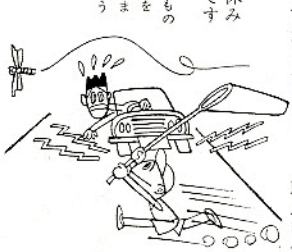


## 【畜産情報】

6月市場子牛取引価格（6月9日）

| 項目 | | 市場総数 | 鮫川村 |
|---|---|---|---|
| 出場頭数 | 雌 | 58頭 | 12頭 |
| | 雄 | 54頭 | 12頭 |
| | 計 | 112頭 | 24頭 |
| 平均価格 | 雌 | 232，374円 | 257，325円 |
| | 雄 | 225，716円 | 229，133円 |
| | 計 | 229，164円 | 243，229円 |
| 最高価格 | 雌 | 400，100円 | 400，100円 |
| | 雄 | 271，000円 | 271，000円 |
| 最低価格 | 雌 | 188，000円 | 216，300円 |
| | 雄 | 180，300円 | 180，300円 |
| 最高価格牛出品者 | 雌 | 鈴木千代之助 | 鈴木千代之助 |
| | 雄 | 遠藤幸治 | 遠藤幸治 |