広報
さめがわ

1972
5月号
No.222
編集兼発行
鮫川村総務課
塙町・佐藤印刷所



農作業の省力化すすむ

むかしから田植といえば猫の手も借りたいという忙しさで、農家では一家をあげて精魂をうちこんだものですが、近年は田植機が普及して、1ヘクタール20時間という人力の20倍に近い能率をあげるようになりました。

この省力された労働力が、どのように活かされるかが、これからの農業経営の成否のきめてになるようです。

⊙毎月1日は交通事故ゼロの日
歩行者優先の日
⊙農繁期に入ります　火の元・戸締りに
十分注意して下さい。
⊙第3日曜日は「家庭の日」です

今月の人口

（5月1日現在）

人口	6,332	(−26)
男	3,197	(−21)
女	3,135	(−5)
世帯	1,189	(−1)

農業臨時雇標準賃金

鮫川村農業委員会では昭和四七年度の農業賃金を次のとおり定めました。協定額を励行されるようお知らせします。

一、農業臨時雇賃金標準額
イ、田植（一〇時間）三食付　一、五〇〇円
ロ、その他（八時間）一食付　一、二〇〇円
ハ、山林下刈　一食付　一、五〇〇円

二、機械による賃金料金標準額
耕運機（標準一〇a）
イ、水田耕起　一、八〇〇円
ロ、しろかき　一、二〇〇円
ハ、畑耕起　一、五〇〇円
バインダーによる稲刈
イ、整理地　三、〇〇〇円
ロ、未整理地　三、二〇〇円
（なわ持込）

農繁期です～火の用心

◉農繁のため、朝早くから夕方まで留守にしがちです火の元や子供の火あそびに十分注意して下さい。

◉山菜とりなどで、山でタバコを吸うときは「吸いがら」をよくもみ消すか、土中に埋めて山火事の防止につとめて下さい。

◉火入れやたき火は火災予防条例により消防署に届出なければなりません（野火入れは森林法により村長にも届出が必要です）

◉火災予防のため、立入検査や一般家庭の平面図作成のため、訪問することがありますからご協力下さい。

寝る前に必ず火の元を点検しましょう
＝火事と救急車は一一九番へ＝
（白河消防署鮫川出張所）

おもみの歩み (13)

今年の憲法記念日は、五月晴れのよい天気で、ゴールデンウイークの中心的な一日として、また農家にとつては田植に入る前の、しばしの休養のとれる一日として、村内でも有意義に、且つは有効に使われたように思います。

中でも青壮年ソフトボール大会や、高令者クラブの集会、米寿金婚の祝などが催され日本国憲法施行二五周年の記念日にふさわしく、帝国憲法時代とは趣を異にした生活理念が定着しつつあるのを感じさせられました。

日本が敗戦と混乱の焦土から立ち上るためには、再建国家の方向づけが必要であり、その当時いろいろな立場から憲法草案が出され大きな論議をよびました。

日本国憲法施行二五周年

村長　石田卯子八

現行憲法は、昭和二一年一一月三日に公布され、六ヶ月を経過した昭和二二年五月三日から施行されましたが、わが村でも当時は戦場から復員してくる青壮年が続々とあつて、憲法論議はなかなか盛んなものでした。

私も青年学校を中心に、村の憲法研究会を主宰しましたが、若い熱心な人たちが休日などに大勢集つて、真剣に討議した姿が昨日のように思い出されます。

基本理念である「平和主義」「人権尊重」「戦争放棄」などは、戦争の被害が生々しい時期でもあつたので、誰にもすなおに理解もされ、共感もされましたが、「主権在民」と「天皇象徴論」は容易に理解と納得を得られなかつたのを記憶しています。

明治憲法の「大日本帝国は万世一系の天皇之を統治す」できたえられた頭脳にとつて、一八〇度転回の主権在民に一応の拒否反応を示したのは、むしろ生理的現象であつたかもわかりません。

しかし、新憲法施行に伴つて行われた画期的な農地解放も、わが村では大きな争もなく進行し、学制の改革も財政面での苦労は大きかつたものの、さほどの困難もなく実施されました。

制度の改革が先行して精神面がついて行けない現象もあつたが、部落の封建制、親分子分の習性、村八分のような習俗も次第にうすれてきました。

先頃、山中総務長官が現行憲法を押しつけ憲法だと発言して問題になりました、が、成立の経緯からみて、そのような傾向を否定できないにしても、現行憲法の理念は、社会的にも好ましい方向に定着してきていることは、誰しも認められることと思います。

今日憲法を改めよという意見と護ろうという意見が対立しておりますが、自民党憲法調査会は改正草案に天皇の地位明確化戦争放棄と国の安全保障、人権規定の是正等を大綱に入れている模様であります。

私は今の時点が改正の時期であるとは考えないが、将来改正の機会に至れば、明らかにこれらの点が問題として国民の総意を問うことになるものと思います。

◉農業委員選任（五月四日付）
蛭田　一
（鮫川村農業協同組合推せんにより同農協理事のうちから選任）

おめでた

四月

関下　山形　一三　父　政雄
二反田　松本　春美　〃　寿郎
中沢　石井　明美　〃　一男
青生野　岡部真奈美　〃　重勝
蕨ノ草　矢吹　勝彦　〃　敬事
木之根　山形ひとみ　〃　仁

おくやみ

四月　世帯主
彦次郎　鷺野谷春子　7才　敏男
田尻　蛭田　信二　1才　午之助
戸草　山本　トラ　81才　悦男

―◇―◇―◇―

東白川町村会だより

東白川地方町村長会は、任期満了に伴う役員の改選を行い、全員再選と決定しました。

会長　石田卯子八（鮫川村長）
副会長　藤田芳之助（棚倉町長）
監事　古張　信二（矢祭町長）
監事　鈴木　泰芳（塙町長）

※知事選挙投票率郡一位※

四月二十五日執行の福島県知事選挙では、皆様の理解あるご協力により投票率九〇・五八％の成績をあげ、東白川郡で第一位となりました。

今後とも明るく正しい選挙の理解を深めご協力下さるようお願いします。

◎なお大字別投票率コンクールの結果は次のとおりです。

第一位　富田区
第二位　渡瀬区、赤坂西野区
第三位　赤坂中野区、青生野区、西山区、赤坂東野石井草区
特別賞　大房投票区

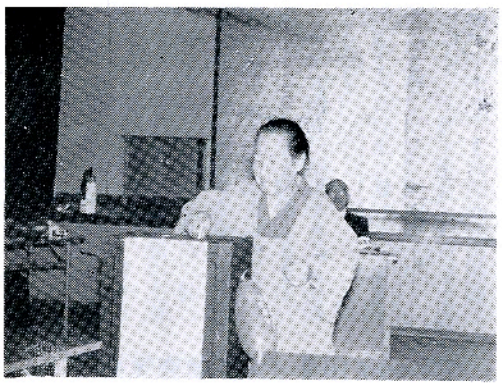

知事選挙投票区別結果表

投票区別	当日有権者数			投票者数			投票率		
	男	女	計	男	女	計	男	女	計
							%	%	%
鮫川	523	578	1101	468	504	972	89.48	87.20	88.28
西野	277	293	570	250	273	523	90.25	93.17	91.75
西山	291	295	576	258	258	513	90.75	87.46	89.06
富田	163	167	330	149	162	311	91.41	97.01	94.24
渡瀬	244	252	496	223	243	466	91.39	96.43	93.95
青生野	146	139	285	133	125	258	91.10	89.93	90.53
戸草	75	81	156	59	76	135	78.67	93.83	86.54
大房	85	96	181	76	93	169	89.41	96.88	93.37
計	1,794	1,901	3,695	1,613	1,734	3,347	89.91	91.22	90.58

＝しあわせを、みずから　つくるこの一票＝

農業十傑
高砂（たかさご）グループに県農業賞

渡瀬字江竜田部落の、高砂生活改善グループは、その優秀な活動を認められ、福島県農業賞生活改善の部県下一の栄えある表彰を受けました。

表彰式は、五月九日県庁正庁で行なわれ、芳賀貞子会長外三名の代表が出席し、県知事、福島民報社長、県農協中央会長より賞状と立派なトロフィーが贈られました

高砂生活改善グループは、江竜田部落の主婦二十人で、昭和三十三年に結成され、共同炊事場の設置、児童遊園地の整備を行うとともに、共同作業による農作業の合理化を進め、また読書会、生活教室などの研修会には積極的に参加し、生活改善の知識を高め、これを共同で実践しているグループで部落の人間関係も改善され、明るく豊かな環境づくりに大きな実績をあげました。



高砂グループに贈られたトロフィーと賞状

交通安全一口メモ
「あぶないドア開け事故!!」

うつかりドアを開けたため走つて来た相手に衝突されたり、または接触させたという事故が案外多いものです。

昭和四十六年中に県内に発生した事故件数は一〇五件、一〇六人の傷者が出ています必ず安全を確かめてドアを開けましょう。

陸・海・空
自衛官になるには！

○応募資格
入隊時18才以上25才未満の日本国籍を有する男子

○採　用
採用試験は毎週実施していますので、いつでも応募できます

◎処　遇
初任給三〇、〇〇〇円　衣・食・住無料、賞与年三回（四・七月分）その他諸手当あり

○志願希望者は、役場又は自衛隊郡山募集事務所（電話　郡山局三二―一四二四番）に問い合せ下さい。



本村出身の武藤英巳君元気にガンバッテいます

簡易水道 ②

水道法の目的に「清浄にして豊富低廉な水の供給を図り、もつて公衆衛生の向上と生活環境の改善に寄与する」とありますが、村の簡易水道の水源池の水質はどうであろうか。現地で水をみた人はすばらしい良い水と感歎しますが、県の水質検査の結果を次にお知らせします。

衛生的に安全な飲料水を使用することによつて、水が原因となつておこる各種の病気、すなわち赤痢、チフス、コレラ等の消化器系伝染病の発生は防止され、またトラコーマ、寄生虫病などの疾病も大幅に減少し、その他水が原因となつておこる各種病気を予防されるといわれる良質の水は人々の保健衛生を確保する上に重要なことは申すまでもなく環境衛生についての認識の深まりと共に水道布設は全国都市農山漁村を問わずいたるところに普及されておりますが鍬木田地内から取水する水質は諸物質含有量の少ない水道の水源は他に類のない良い水であることが証明されているわけです。

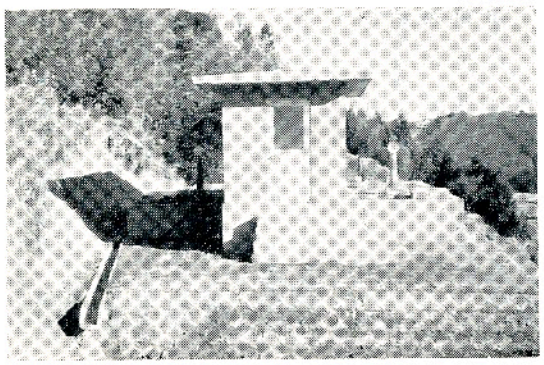

配　水　池

⊙昭和45年10月（水質検査気温11°C）

水源の水質		厚生省基準（限度量）
水温	12°C	
外観	無色透明	0
アンモニア性窒素	0	0
亜硝酸性窒素	0	0
硝酸性窒素	0.15PPm	10PPm
塩素イオン	6.39PPm	200PPm
過マンガン酸カリウム消費量	3.16PPm	10PPm
大腸菌群	(−)	(−)
シアン	検出せず	0
水銀	〃 〃	0
有機燐	〃 〃	0
銅	〃 〃	1.0PPm
鉄	0.08PPm	0.3PPm
弗素	0	0.8PPm
鉛	0	0.1PPm
亜鉛	0	0.1PPm
6価クローム	0	0.05PPm
砒素	0	0.05PPm
マンガン	0	0.3PPm
陰イオン活性剤	0	0.5PPm
フエノール類	0	0.005PPm
硬度	49.5PPm	300 PPm
臭気	異臭なし	0
味	異味なし	0
色度	0	5度をこえてはならない
濁度	0	2度をこえてはならない
残留塩素	0	0.1PPm以上が必要
蒸発残留物	124.00PPm	500PPm

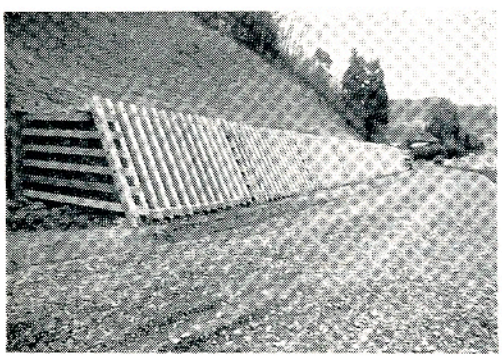

官沢地内の災害復旧工事竣工

昨年の集中豪雨で、山崩れがあり、長い間交通止めにして皆様にご不便をかけましたが、このほど復旧工事が完成しました（工事費500万円）

またへん地対策事業と広域圏道路整備事業で、この路線の大規模改良工事を行つておりましたが、この工事も完成して、5月20日から通行できるようになりました。

渡瀬長寿会で　よい子に掃除用具贈る

渡瀬長寿会（会長菊地幸吉）は毎年竹箒と雑布を渡瀬小学校に寄附して、児童から大変感謝されていますが、今年も竹箒三十五本と雑布五十枚を寄附されました。

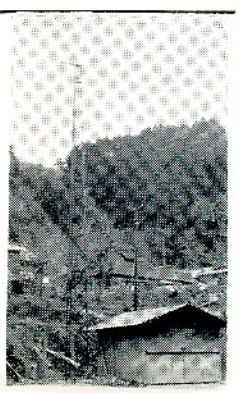

防災

有事に備え消防ポンプ、防火水そうの設置など、毎年消防施設の充実がはかられてきました

昭和四十六年度には西野小学校下と道少田地内に防火水そうが設置されました。

また非常用サイレン塔（ホース掛け兼用）も村補助事業として戸草、遠ヶ竜、発地岡地内に設置されました。

写真は、発地岡地内に建てられた非常用サイレン塔

阿武隈開発調査について

阿武隈山系開発のため、国の機関で山系内の、基礎調査を行なつていましたが、今年は重点調査地区を設けることになり、東白川地方もその重点地区に指定され、久慈川をはさんだ東部地域がその対象となります。この地域の開発可能地約八千haについて、一筆毎に土地権利関係の調査や、開発方式の検討が行なわれる予定です。皆様の協力をお願いします。



調査対象の開発可能地（青生野）

葉たばこの植付終る



村内の特産物である葉たばこの生産額は、一億二百万円をあげ、大きな農業収入源になつています今年は一六〇戸で、六五haの作付が計画され、このほど植付が終りました。

葉たばこは村の重要な産業であり今後は省力と施設の整備により経営規模の拡大が望まれます。

少額預金利子の非課税扱い

元本百五十万円まで無税

①預貯金や合同運用信託、公社債投資信託、公債、特定の社債などは、預け入れ先の銀行などに対し「非課税貯蓄申告書」を提出しておけば、一人元本百五十万円までの貯蓄の利子に対しては、税金はかかりません

② 国債は、前記の預貯金とは別わくで、額面百万円までの利子には税金がかかりません。

③ サラリーマンが、勤労者財産形成貯蓄契約に基づいて行なう貯蓄は、元本百万円までの利子には税金はかかりません。

⊙今月の納税⊙

固定資産税 第1期分

納期限 5月25日

おくれず・わすれず

納期内に納めましょう



まちがいやすい印紙税

不動産売買契約書や借用証書、領収書などの文書を作つたときは印紙税がかかり、文書を作つた人が、決められた額の収入印紙をはり、消印して納めます。

印紙税のかかる文書かどうかは文書の標題や名称ではなく、その内容や形式、作成目的などで判断することになります。

印紙税のかかる文書はたくさんの種類があり印紙税額一覧表に定められていますが、収入印紙が必要かどうか、また、いくらの印紙をはつたらよいかなどわからないときは、遠慮なく税務署におたづねください。

（白河税務署）

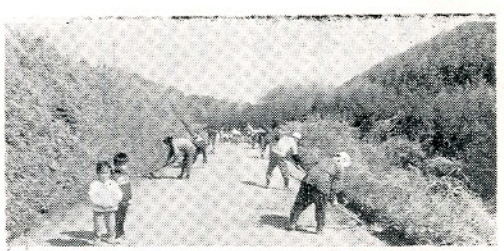

道路愛護『1日』奉仕作業

去る4月30日村内一斉に道路愛護作業と併せて春季清掃を実施しました。

中学校水泳プールにつづいて 渡瀬小にも

渡瀬小学校水泳プールの建設工事は五月一日に着工されました。

校舎に接続した敷地に縦二五m、巾一〇m（五コース）の水泳プールが総工事費九五〇万円で出来ることになりました。

この工事は、矢吹町の高田工業株式会社が請負い、急ピッチで工事が進められております。

■さよならの あとがあぶない 帰り道

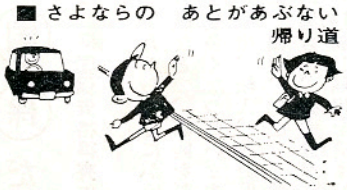

おともだちとわかれて、おうちにかえるときはあわててかけだしたりしないで、みちのみぎはしをただしく、おちついてあるきましょう。

⊠ ⊠ ⊠

＝まちどおしい夏＝

雑感

偉容を誇る消防庁舎

小松幸一

白河地方広域市町村圏白河消防署鮫川出張所を多数の方々と参観した。正に堂々たる七階建の「火の守りの殿堂」である。各室を見て階上に登る。七階は息づまる思い、高所恐怖症で高いところはダメなので望楼までは登らずに戻つた。

鮫川村の知事選挙投票率は九〇・五八と良い成績うれしい。何事でも鮫川村が良いことはうれしいことである。この成績も村選管が啓蒙運動に努力したのと、選挙民も一票の行使を大切にしたからだと思う。それにつけても七〇の老人がと笑われるかも知れないが、私は投票所到着七〇八番で投票したが「風船」がないとてもらわれなかつたのが遺憾であつた。有権者一人一人にくれる予定ならその数だけ準備すべきでないかと思つた。



四月短歌作品

杉山忠男
春雨のさだかに見えて氷雪に変り来るとき雨音の絶ゆ

蛭田七星
そよそよと畦風温み桑ほどく出稼の夫はや帰り来る

関根一好
雪解せし畑黒々と農婦等の運びし堆肥湯気をたてをり

中川西好幸
屹立すびようぶの岩の谷あいに杣家一つが花もやに住む

水野風斉
永年の統計調査で贈られし記念の座椅子に今日ももたれをり

高坂蚯切
息子の結婚披露宴に憶ふ人の世の厚き情に応へつつ卯月の今日の生きがいにひたる

四月俳句作品

国島五黄
田の肥を運ぶ車や初幟

星貞子
春嵐日なし達磨に目を入れる

高坂蚯切
嫁の荷の届き灯せばぼたん雪

高坂恋子
凶作何そ減反の種子を播く

蛭田七星
坂越えて家並少なし遠蛙

吉田羊羊
新校舎歌碑も桜も古くして

金沢斗暁
どか雪に畑苗代の総崩れ

鮫川史（33）

日本民族と高藪遺跡

国島義広

地球上に人間が発生したのは今から数十万年も前からであると云われる。それらはヨーロッパや中国や南方のジャワ方面で始めて人類の骨が発見されてちか次第にわかつてきた。

日本に最も近い中国の北京原人の居たのは五十万年くらい前の旧石器時代の初めであつた。そんな昔、日本は大陸の地つづきであつたのである。それが隆起と沈降を繰り返しながら、現在のように大陸から離れて島国となつたのである。

その昔原人は簡単な石器を作り火で動物の肉などを焼いて食べることを知つていた。夫れから非常に長年月がたち、今から七～八千年ぐらい前に原支那人とよばれる中国人の祖先が活動を始め、かれ等の手で世界の四大文明の一つに数えられる中国古代文明が黄河の流域に興つた。人類はこのようにして発生し、発展して来たのである。

この鮫川の地方にも原始人のすんだ地が昨年の調査により、縄文早期の遺跡として渡瀬越虫地区の高藪から発見された。此の遺跡は実に本村では珍らしく只一ヶ所のみである。この原日本人は今から六～七千年前、縄文早期時代の頃大陸方面からこの鮫川の地に移り住んだのである。（北方渡来の説）

其の後渡つて来た人々の永い年月の間に混血同化して日本民族と名づくる民族が生れ、日本文化が形つくられたのである。

原日本人は、移住して来たばかりの頃は、生活に都合の好い場所を探して移動したようである。その頃は海辺や川辺より魚介水草を採り、山から樹実や草実を採る都合のよい地を選んだのであるから盆地や台地に小さな集団生活を営み、共同の生活をするようになつたのである。

この時代になると石器の外に土器もつくられはじめ、表面に縄目の文様が多いので縄文土器とよんでいる。最初につくられたのは別名繊維土器と称し、木の皮や草の繊維を入れて作つた先の尖つた土器であつた。これは土の上に挿して置いて使用したのである。この頃の石器も自然石を割つて作つた粗末なものである。

高藪遺跡の附近から自然石の石斧を拾つて、村公民館の資料室に展示してあるから参考とされたい。貴重な此の遺跡を開墾により、乱掘され保存されなかつたのは遺憾である。

国保だより

◉国保資格得喪について

三月から四月にかけては進学、就職などで、家庭を離れたかたが大変多くなつています。

転出、転入、社会保険加入、婚姻、出生、死亡、各種保険加入等の場合は、必ず被保険者証と印鑑を持参し届出を済ませて下さい。

特に各種社会保険加入者についての届出は、加入後一週間以内に行なうようにお願いします。

◉診療について

最近被保険者の乱診が多くなつたといわれております。

同じ病気であつても、医師が代われば、初診料も徴収されるし、治療が有効に行われません。医師を信頼して乱受診をしないようお願いします。

病気は軽いうちに早く診療をうけ、家族そろつて健康で明るい家庭を営みましょう。

