広報
さめがわ

1971
4月号
No. 209
編集兼発行
鮫川村総務課
塙町・佐藤印刷所



「すぎな組」（3～4才児）のよい子たち

4月6日保育所の入所式がにぎやかに行われました。今年の新入児童は51名、先輩のよい子たちが38名で保育所はにぎやかさがいっぱい……

なかには、なれない環境のため 泣き出す子供もいますが 2週間位でみんな仲よしになります。

☆ 4月のこよみ ☆

1日　交通事故ゼロの日
5日　全国春の交通安全運動（前期4月10日まで）
11日　県議会議員選挙投票日
18日　村長、村議会議員選挙立候補届出
19日　同立候補届出〆切（午后5時）
25日　村長、村議会議員選挙投票日
26日　春の全国交通安全運動（後期 5月1日まで）
29日　天皇誕生日、春季清掃、道路愛護防火診断

▶18日の第3日曜日は家庭の日です◀

今月の人口

人口	6,537（−134）
男	3,306（−68）
女	3,231（−66）
世帯	1,205（−9）

「山」……昭和四十七年 歌会始の詠題決る

このたび昭和四十七年歌会始のお題及び詠進歌の詠進要領が宮内庁から発表されました。心うたれる歌を、多数詠進して下さい。

――・――・――

◉題が「山」と定められたが、歌の中に「山」の文字がなくとも例えば富士、アルプス、ヒマラヤ等山の名又は山の情景がよみ込まれていればよい。

◉詠進歌は、一人一首限りとして自作のもので未発表のもの

◉詠進の期間、昭和四十六年九月一日から同年十月十一日まで

◉歌を詠進される方は、用紙の規格及び宛先等について役場総務課に問合せ下さい。

女性の職業!! 交通巡視員募集中

昨年発促した交通巡視員は、主として歩行者の安全や、駐停車等の交通指導を行い県民を交通事故から守る職務として現在活躍しています。

本年もまた三十名ほど採用することになりましたので、希望者は多数応募して下さい。

●受験資格　昭和二十一年六月十六日から同二十六年六月十五日までの間に生れた女子

●申込期限　四月三十日まで

●申込先　警察本部警務課

●試験期日　昭和四十六年五月五日午前九時より

くわしいことは、棚倉警察署又は駐在所におたずね下さい。

（棚倉警察署）



人事

四月一日付＝村職員

◉新採用

白坂　利幸　総合農政対策室勤務

矢吹美津恵　総務課勤務

◉異動

運転手　斉藤　一郎

産業福祉課から給食センターへ

運転手　関根　義栄

給食センターから大型スクールバス運転業務へ。

区長、区長代理、保健委員

◉区長

赤坂西野区　江田　清

西山区　根本　伝

赤坂中野区　鈴木　公義

赤坂東野石井草区　鈴木　喜一

富田区　松本　亨

渡瀬区　近藤　陸男

青生野区　長井　久

◉区長代理

赤坂西野区　緑川　操

西山区

赤坂中野区　小松　誠

赤坂東野石井草区　宗田　悦次

富田区　坂本　義利

渡瀬区　芳賀　文雄

青生野区　新妻　貞夫

◉保健委員

赤坂西野　北条　久弥

村政の歩み（48）

産業も文化も道路から

村長　石田　卯子八

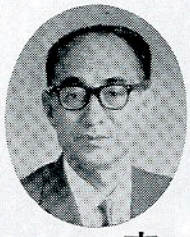

最近県道鎌田棚倉線が主要地方道に昇格されたという記事が新聞に見えました。これは数年前から関係町村長で運動してきたことが実を結んだわけでよろこびにたえません。

鎌田棚倉線は、古殿町の鎌田八幡下を起点とし鮫川村を通過して棚倉町で国道一一八号線に連る路線ですが、これだけでは主要地方道としての要素に乏しいので、起点を国道四九号線のいわき市上三坂とし、県道横川小野線を加え、棚倉から西に棚倉黒磯線を入れて終点を黒磯市の国道四号線に連絡するものとしたのであります。

主要地方道になると、一般県道よりは改良ほ装の予算も多くなるし、やがて国道に上げる段階にも一歩近付くことになるのでこの機会に一段と改良の歩度を進めることに努力したいと思います

かつてわが村は、一本の国道ももたなかったのでありますが、昨年勿来棚倉線が、主要地方道から昇格して国道二八九号線となり、今また主要地方道が新に誕生したことは、村の道路開発の歴史に大きく残されるべき事績であると思います。

阿武隈山系の開発がおくれているのも、自然的条件の劣悪にのみかこつけることは適切でありません。道路開発の投資が十分でなかつたことが大きな原因をなしているものといわざるを得ないのであります。昭和四六年度の村の予算でも、土木費の前年対比は一九七・三で約倍額となりました。

これは道路新設改良費で

辺地対策道路改良事業

山村振興計画道路改良事業

広域圏道路整備事業

など、国県の高率補助や有利な辺地債などを導入して、村道の改良を積極的且つ大規模に進めることにしたためであります。

そのほか、広域圏整備事業では道路補修センターが設置されるので、村道の維持管理が機械化され能率化されることになります。

辺地対策道路整備事業には国県の補助はありませんが、辺地債が見込まれます。辺地債は元利償還に対して高率の国庫補助がある点が魅力であります。

山村振興計画の道路改良事業は補助率が3分の2であることがすぐれており、また広域圏道路整備事業では過疎対策事業債の許可されることや、地方交付税の増してくることなどの特点があります。

このほか、農林水産業費に計上されている林道の開設が五件あり山村振興特別開発事業で開設される農道が二件あります。これらの農林道は、開設の後は条件を整備して遂次村道に編入し、村が維持管理の主体となる方向で進めて行きたい考であります。

このようなわけで、昭和四六年度は、道路の新設改良に一段と村政の重点が指向されますから、用地などの点については、特にご理解とご協力のほどお願いします。

納税だより

▽ 新しい組長さんにお願い

四月の納税は、軽自動車税と国民健康保険税の第一期分ですが、納税のことにつきましては、新組長さんにいろいろとお世話になります。

本村は毎年十二月で各種村税も全村完納の実績をあげております。これは組長さん方の理解ある御協力があればこそ達成できるもので深く感謝しております。

今年も十二月には全村完納が達成できますようよろしく御協力のほどお願します。

▼ 軽自動車税について

毎年四月一日現在で軽自動車を所有している方は、軽自動車税を四月に全額納めることになっています。但し年度途中で一二五cc以上の軽自動車を取得したときは月割課税又は廃車したときは既でに納めた税金を月割計算により還付されます。

▼ 国民健康保険税について

医療費の増高と、保険利用者の増加に併い、年々保険税が高くなっております。

保険税算定の基礎となる四十六年度村民税の所得額が確定しないため、第一期分及び第二期分については、前年度年税額の五分の二の額を一期と、二期に分け、暫定賦課として納めていただくこととなっております。

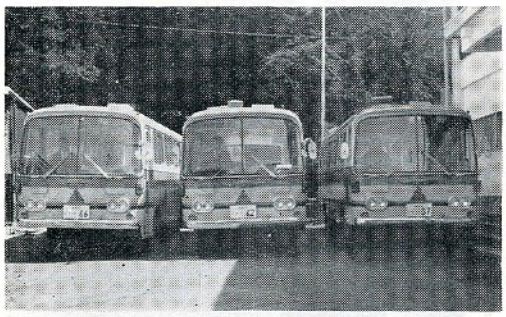

スクールバス勢揃い!!

教育委員会では、遠隔地中学生の通学の便を図るため、スクールバス3台を備え 4月5日から運行しています。

文部省の通学基準により 学校から6km以上の生徒を対象としております。現在戸草方部の小学生を含めるとスクールバスは4台で、197名の児童生徒の通学に供しています。



交通安全の願いをこめて!!

春の全国交通安全運動が4月5日より前期・後期（4月26日より）に分けて実施されています。交通安全協会鮫川村分会（分会長大楽勝男）の役員による労力奉仕で、村内の舗装道路全域にセンターラインや横断歩道の標示が行なわれました。

正しい運転、正しい歩行で交通事故をなくしましょう。

「新入学児童を交通事故から守りましょう」

公民館学級生募集

昭和四十六年度に鮫川村公民館が実施する各学級生を次のとおり募集しています。希望者は電話（四十二番）又は直接公民館においでの上申し込んでください。

学級	応募資格	実施期間	内容
青年学園	勤労青年で中学校卒業以上の学歴を有し村内に居住する25才未満の男女	46年4月～47年3月	目的農業を常に成長させるため2回、社会人としての基礎知識を学習するため2回、社会人としての基礎知識を学習するため2回、社会人としての基礎知識を学習する



新任の区長、区長代理さんたちの初めての合同会議が4月5日役場会議室で開かれ、区長事務の取扱いや各種税金の取扱い等について村側から説明がありつづいて各区長さんや代理さんから活発な意見や要望が出て、有意義な初会議を終りました。

おことわり

最近、明正選挙推進本部の名称でハガキが配達された家庭から村の選挙管理委員会に問い合せがありましたが国、県及び村の選管で主宰している団体の名称は「明るく正しい選挙推進協議会」で明正選挙推進本部とは何んの関係もありません。

鮫川村選挙管理委員会



‖自動車の登録検査事務電算化‖

四月五日から、軽自動車以外の自動車の登録はすべてコンピューターに登録されます。

又この電算機への登録は昭和四十八年までに行なわれますが、電算化の切り替え期日等についてはあらためて通知されることになっています。

くわしいことは最寄の陸運事務所に問い合せて下さい。

選挙の手引

鮫川村議会議員及び鮫川村長選挙

◉四月二十五日が投票日

鮫川村議会議員及び鮫川村長選挙のために選挙人名簿の選挙時登録を四月十四日におこないました

◉登録資格を有する者

1. 昭和二十六年四月二十六日までに生れたもので住民基本台帳に記録されているもの
2. 昭和四十六年一月十三日までに転入届をした者

◉登録者名簿の閲覧

四月十七日まで毎日勤務時間内なら役場内で閲覧できます。

◉投票出来ない者

四月二十四日までに鮫川村から転出して、転出証明をとられた者は投票出来ません。

◉不在者投票

四月十八日告示の日から四月二十四日まで、毎日八時三十分から午后五時まで役場内でおこないます。

選挙当日用務又は勤務のため投票出来ない方は期間内に投票をすませて下さい。

なおくわしく知りたい方は選挙管理委員会に問合せ下さい。

◉記号式投票

鮫川村長選挙は条例の定めるところにより記号式投票を行ないます。（議会議員は従来どおり候補者の氏名を書きます）

村長選挙立候補者の氏名を投票用紙に印刷しておきますから、候補者の氏名の上欄に○印（記載台に備いつけのゴム印で）一つだけ押して投票して下さい。他に×や一文字など記載すると無効になりますから注意して下さい。

記号式投票用紙の一部

○をつける欄	候補者氏名
	××××
	××××
	××××

◉立会演説会開催

村長選挙の場合は、条例の規定により村内各投票区ごと八会場で村長選挙立候補者の立会演説会を開催することになっています、日時等は公告します。



わたしは小学一年生

おててつないでランドセルしよつて……車は左。人は右。わたしも交通ルールを守ります。

おめでた

二月

西野内　松本みゆき　父　定吉
道少田　宗田　博美　〃　文夫

三月

滑石　小山田友子　父　勇
余所内　関根　光　〃　功男
内ヶ竜　近藤久美子　〃　清次
発地岡　高野　京子　〃　博光
新宿　鈴木　恭美　〃　紳一
青生野　大森美恵子　〃　愛保
巡ヶ作　田村　順子　〃　洋一
前塩倉　増子恵美子　〃　久美
大久保　生田目晶子　〃　保男

おくやみ

三月

卸木田　鈴木　キヨ　72才　世帯主
中沢　石井　ツル　81才　清重郎
蕨ノ草　斉藤　一男　64才　市雄
二反田　大平　久栄　48才　三郎
遠ヶ竜　森　清　70才　啓
大塩　山本　ミツ　62才　健治郎
余所内　関根　光　0才　博
江竜田　芳賀　キヨ　64才　俊二
虹ヶ沢　矢吹　作治　90才　満男

四月

田苗下　蛭田　義重　79才　喜代次

