1968
7 月 号
No. 176
編集兼発行
鮫 川 村
総 務 課
塙町 佐藤印刷所

広報 さめがわ

7月の人口と世帯
人口 7,163(＋2)
男 3,569(＋2)
女 3,594(0)
世帯数1,241(＋2)

盛り上った投票率
参議院議員選挙

一般に関心が薄いと心配されていた参議院議員通常選挙も九四・二九%という高い投票率をあげて終りました。

これは参議院選にはかつてない高い投票率で、郡内ではもちろん一位の投票率であり県下でも五位という好成績でした。

この成績は、村民の政治意識が高いことを示すものであります。

▼郡内町村の投票率
鮫川村 九四・二九%
矢祭町 八八・五七%
棚倉町 八七・二七%
塙 町 八七・二五%

▼村内各投票所別投票率
戸 草 九六・三九%
大 厩 九五・九八%
富 田 九五・八九%
渡 瀬 九五・二九%
西 山 九五・〇八%
青生野 九四・二〇%
西 野 九三・七八%
鮫 川 九二・四三%

尚、地方区の各候補者別の得票は次のとおりです。

鈴木省吾 一五七三票
松平勇雄 九六七票
和田敬久 五六三票
佐久間勇 七八票
井筒光男 四八票
(無効 一六八)

無効投票の多かったことは遺憾でした。今度も明るく正しい選挙推進のため連日熱心な啓発運動を展開された選管の方々や、婦人会の皆さんは村民から深く感謝されております。



東白川地方の阿武隈山系開発資料をまとめる調査団の一行が、青生野集団桑園の頂上部から広い開発可能地帯を展望しました。

交通反則制度
…43・7・1から…

ますます増加の傾向にある道交違反事件を早く、しかも合理的に処理するため、交通反則通告制度が実施されました。

これは、軽い交通違反をしても罰金を課せられ、それが前科となって他にもいろいろ影響を及ぼすことをなくし、交通違反の軽重に応じ早く処理するようにしようということです。

反則行為の種類は六四の違反行為に別れ、さらに反則金は大型車、普通車、二輪車、原付車に別れ、最低千円から最高一万円まで比較的軽い違反に適用されます。

ただし悪質違反者にはこの制度は適用されません。もし反則行為をしますと、警察官から違反現場で告知書と納付書を渡されます。その人は七日以内に反則金を最寄りの銀行か郵便局に納付書とともに差出して納めれば、どこにも出頭する必要もなく裁判を受ける必要もなくなるわけです。

ただ反則金を納めればすむ主義で安易な考いで運転をすることはなりません。こんな考い方、不注意、が重大な事故につながるからです。

これから暑くなると交通事故が多くなりますから運転者も歩行者も交通法規をよく守り、村からは交通違反者も事故も出さないようお互に注意しましょう。



立派な統合中学校をわが村にも建てようと、中学校対策協議会の委員さんとPTA幹部の皆さんが、塙中、里美中、矢吹中の新設校舎を視察しました。

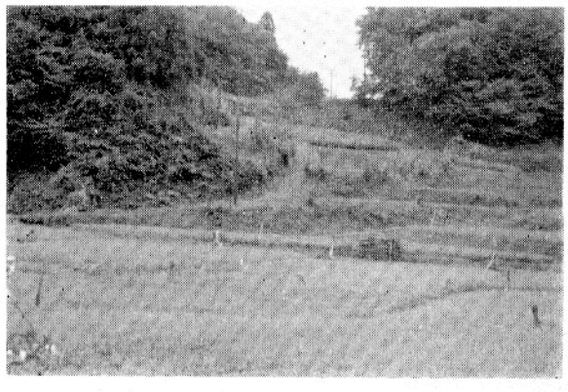

改良工事前の前折戸道路



立派に改良された前折戸農道

◇ 7月の納税 ◇

村県民税 第1期分です
納期限……7月25日

おくれず、わすれず納期内に納めて下さい。

自衛官を募集します

陸、海、空、自衛官を募集しています。

◎受験資格
中卒以上の学力があり十八才以上、二十五才未満の男子で身体健全なもの

◎志願の手続
いつでも志願ができます。志願については村役場の係に相談して下さい。

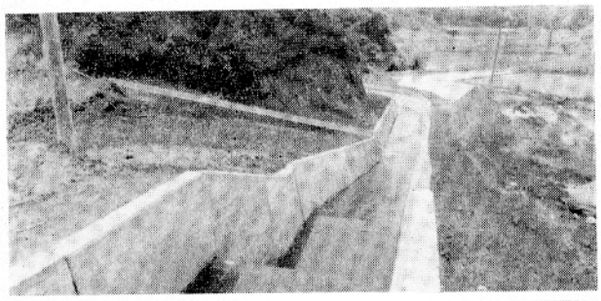

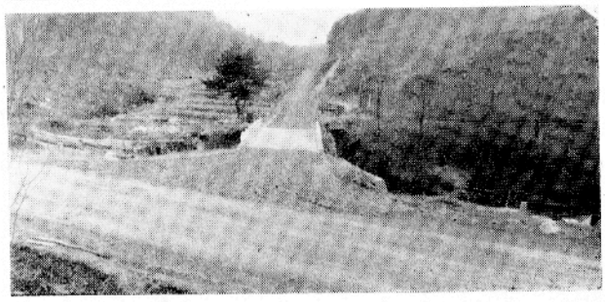

昨年の集中豪雨で欠かいした水路が災害復旧工事で完成。

開拓道改良事業で三九六〇㍍の幹線農道が一二七九二千円で出来ました。

村の仏教文化と各所の廃寺

国島義広

「心ここにあらざれば見れども見えず」

富田に「常信院」と云う寺が村の中央に有つた。真言宗にして東光寺の南方二丁不動を本尊として地蔵を側仏とす寺は廃寺となり仏像は朽ちて其の姿なきも、東光寺の西に移して安置す。寺跡に天明の飢饉の餓死者の供養塔のみ残る。寛政十三年の碑である。尚東光寺の東約二丁の処にも「満宝院」と云う寺あり、此の寺も真言宗にして東光寺の分寺か寛文八年の文献に俊海坊住とある。

又東野厳草に「三極院」と云う寺あり、之も真言宗で文献に東光寺弟子住とあり、以上三ケ寺の開基判然せざるも南北朝頃と伝う（約六百年前）廃寺になつたのは天保の飢饉後と云う。

又西山の押野に「自性院」曹洞宗、赤柴に「西福院」曹洞宗、西山の大沢に「来光院」同横座に「大法院」この二ケ寺は浄土宗で開基詳かでないが、鎌倉時代（約七百年前）と伝う。何れも天明の飢饉に廃寺となつた。自性院と大法院は明治初年頃まであつたと云う。（関根正治氏言）

最も古い寺と伝うる古刹跡は西山の棚橋にありと伝うるも今は跡のみ残る。不動の梵字より見れば真言宗で、元応とかすかに見ゆる碑あり（約六百年前）開廃不詳。

西野塚本に「報徳院」天台宗、羽黒山末流とあり開山拾五世の碑に、慶応元年とあり開山は天文の頃に当る。約五百年前）廃寺は明治二十年頃で、今中野の長遠寺に報徳院銘入りの鳴鉢（仏器）のみ残る。

又切払に「明徳院」曹洞宗があり、本尊は今東側の山に移し安置してある。通称切払の観音様と呼ぶ寺家山、寺前の地名を名残りとす。

（つづく）

※　※　※

おはなしの会み (15)

先月、阿武隈山系開発促進協議会は、臨時総会を県自治会館で開き、この際県の農業構造改善課に置かれている特定地域振興班を、「開発室」に昇格するよう知事と、行政機構改革審議会に強く要望しました。

これは全県的な山系開発の気運が盛り上つても、これをうけとめ導いていく県の行政機構が弱体では、中央対策が十分機能しない道理であるから、県自体の積極的な姿勢を、明確に表明すべきであるという考え方によるものです。

本郡では阿武隈開発東白川地方協議会が発足し、従来の期成同盟会は発展的解消をとげました。

それで七月二日から三日間この協議会は、東白川地方の開発計画をかためる資料収集のための現地調査検討会を催しました。

第一日の七月二日、鮫川村公民館に集合した県関係機関出先機関長及び各町村担当者の一行約四十名は期成同盟会が当初に計画した阿武隈山系縦貫道路の開設、畜産基地設定などの基本方針を再確認したうえ、折から降りしきる雨を冒して先づ石井草林道の沿線周辺から調査を初めました

山系開発と東白川

村長　石田卯子八

次に鹿角平牧野と渡瀬協業牧野を一望に見渡す頂上部から牧野利用の現況を眺め、その周辺に広大な拡張可能地域があることも確認されました

青生野養蚕協業組合の集団桑園では、阿武隈山系も開発すればこのようになるというモデルケースとして把握され参加者に強い自信を与えたように思います。

青生野和牛協業組合の牧野でも、集団桑園と同じような意義を認めながら、ここでは山系内の肉用牛越冬放牧の方式などについて熱心な検討が行なわれました。

ここ朝日山麓一帯から、塙町地内の呼石、那倉地域にかけての広大な牧野適地については、東白川地方のこれから開発されるべき畜産基地の中核として重視すべきであると思います。

それから呼石林道（町村道併用道）を通つて、那倉共同牧野へ行きましたが、ここはダニの多い所ですが、草生の状況は施肥がよく効いて良好でした。

第二日は、那倉から松塚・矢塚などの適地を見ましたが国有林野の開発適地に、植林が急速に進んでいるのが目立ちます。国有林林道の開発も進んでおり、交通事情はかなりよくなりました。矢祭地内では農構事業のこんにやく団地や追分牧野を視察、縦貫道路として開設中の大渋線に出ました

第三日には、棚倉町の戸中部落に行き、農林業経営が重大なカベに突当つているこの部落の営農転換について、現地を踏査しながら検討を行ないました。

三日間にわたる現地調査検討会は県事務所に戻つて最後の打合せを行ない散会しましたが、この結果は、中央のコンサルタント団に資料として提示され、学術的に検討されることになるわけです。

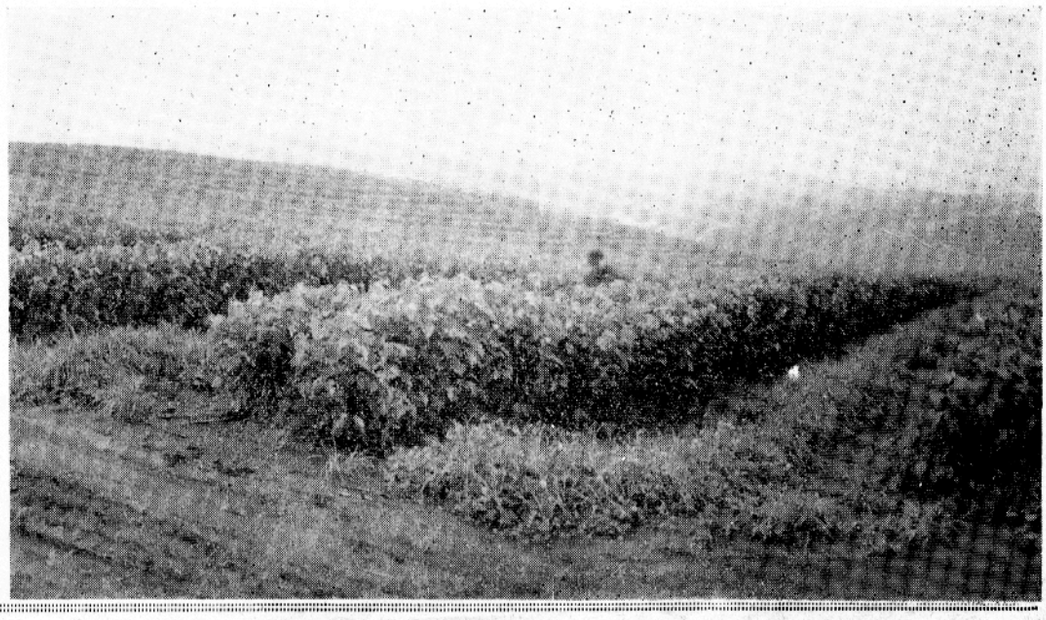

阿武隈山系の山山は、山というより岡とよぶのが適わしく開発すればこのような立派な桑園になります（青生野養蚕協業組合）

おめでた

四月下　木之内ヒロ子〆弘次

六月　前折戸　霜田　雅彦〆芳美

大房　吉田　好美〆元美

青生野　吉成　昌文〆四郎

宿ノ入　矢吹よし子〆利己

伏木田　関根　和洋〆武捷

中沢　石井美智代〆一男

彦次郎　青戸　孝之〆孝夫

石ノ花　矢吹　明宏〆弘

茅　白坂　啓子〆重雄

おくやみ

六月　才世帯主　赤柴　箭内シノブ64重義

議会だより

第七回議会定例会

六月二十九日に招集され次の三件の議案（原案可決）報告一件、推薦一件が上程されました。

◉議案第二十七号　昭和四十三年度鮫川村一般会計補正予算第二号

国県支出金百八十七万一千円、分担金寄附金七十六万一千円の財源で、選挙啓発費三万九千円、参議院議員選挙費五万三千円、保育所施設充実費百十二万七千円、西野西山地内の県単治山工事負担金十八万円、林業構造改善事業費百十二万円、消防団員法被購入費三十六万円、鮫小戸草分校青生野小電話器架設料七万六千円、青生中玄関取付工事費六万六千円等が、それぞれ追加補正されました。

◉議案第二十八号　国有林野借受申請について

林道大石草線整備事業として大字赤坂東野字伊柳沢国有林六九林班の内、を借受申請するものです。

◉議案第二十九号　福島県旧市町村職員恩給組合資産管理組合規約の一部を改正する規約

◉報告第一号　繰越明許費繰越計算書について

昨年十月火災により焼失した渡瀬小学校建築工事費三千二百五万円のうち、本年度繰越分二千二百七十四万六千円の内訳を報告しました。

◉農業委員の推薦について

議会推薦の土手内万吉委員死亡により推薦するもので、後任委員には議長の指名推薦により大字渡瀬字田苗下の蛭田正氏が推薦されました。

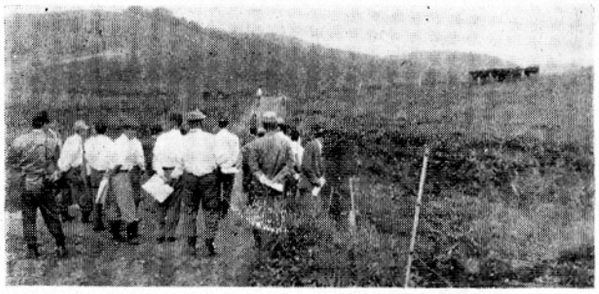

放牧の牛に歓迎される村内視察の議員団



採石場現場を訪問した議員団の一行

特別委員会

三月三十日に開かれた第五回議会臨時会に議員提出議案として議決された。昭和二十八年度一時借入金に関する特別委員会は、四月二十二日に第一回委員会を開き正副委員長を互選（既報）しましたがその後の状況は次の通りです

◉第二回委員会　六月十七日

前回の決定にもとづき村長の調査報告と関係書類の検閲を行なうため開かれました。

午前中は昭和二十八年吉田村長当時の資料に基づき東邦銀行より一時借入金を、借入れるに至った経過を村長より詳細に報告、午後関係書類の検閲を行った後に、村長の補促説明と一時借入金を返済した経過並びにその法的根拠を詳細に報告しました。

◉第三回委員会六月二十二日

午前中は村長報告に対する委員の質疑が行なわれ、鈴木森正、鈴木一実、芳賀経哉各委員の質問に村長より詳細なる答弁がありました。

午後は委員会の運営について委員の話し合いが行なわれましたが調整がつかないので結論を次回にもちこしました。

◉第四回委員会…六月二十八日

午前十時開会し意見調整のため休議し、控室で話し合いを進め、調整原案のまとめを正副議長、特別委員会正副委員長、総務委員長に依頼し、監査委員の報告を求める調整案を諒承し、午後一時再開二十九日の第七回定例会にて継続審議とすることを決議しました。

夏における子供の事故防止について

つゆがあけると、もう真夏

昭和四十二年度建設事業一覧

事業名	個所	事業内容	事業費（千円）	施工者
失業対策事業	村内一円	採石砂利敷作業　三、四四四㎥	五、三一〇	直営
開拓道改良事業	青生野～塙町田代	鮫川村延長二、三三七m巾四m橋梁一ケ所 塙町延長一、六二三m巾四m積ブロック一四六㎡	一二、七九二	鮫川村分　山本守夫 塙町分　深谷定一
へき地農山漁村振興特別対策事業	前折戸地内	農道整備延長五四九m 巾三、五m石縦一二二㎥	二、〇〇〇	佐藤求馬
県単土地改良事業	青産野地内	水路延長三二〇mボックスカルバート一ケ所ブロック積八六㎡	九九〇	山本守夫
治山事業	鮫川中学校地内	石積四〇㎡積苗一一六m	三〇〇	藤田末治
林道整備事業	塩倉線	延長四八m巾四m積ブロック一四六㎡	〇〇〇	藤田芳之助
〃	落合線	延長一〇四m巾三、六m積ブロック二〇〇㎡	五〇〇	藤田末治
〃	岩の草下線	延長一〇〇m巾三、六m積ブロック八七㎡	八〇〇	江口忠六
〃	大石草線	延長二〇〇m巾三、六m積ブロック一一㎡	五〇〇	藤田芳之助
〃	江竜田線	延長六〇m巾三、六m積ブロック七七㎡	六五五	山本守夫
〃	江竜田線二ヱ区	延長四〇m巾三、六m積ブロック一一㎡	一四五	〃
〃	辺地対策事業　村道赤坂勿来線道路改良工事	大竹～戸草地内　延長一、三二〇m巾四、六m石積九五㎡	四、九四六	深谷定一
〃	道路新設工事	戸草分校道　延長九四m巾四、〇m	一五〇	鮫川村機械開発組合
〃	橋梁補強工事	渡瀬橋　下部補強	二二六	深谷定一
〃	村道赤坂勿来線砂利敷工事	大竹～戸草地内　敷砂利一四〇㎥	二七三	藤田芳之助
県単県道改良工事	黒田浅川線旗門場地内	延長一〇〇m巾六、〇m	一九四	佐藤求馬
〃	〃　鎌田棚倉線	延長一四m巾六、〇m	二〇〇	田村　栄
〃	〃　勿来棚倉線	広畑地内　延長五四m巾六、〇m	八七〇	水谷藤之助
〃	県単舗装新設工事黒田浅川線	強滝地内　延長六〇m巾六、〇m	一、一五五	深谷定雄
〃	公共県道改良工事勿来棚倉線	中の町地内　延長一四五m巾六、〇m	一、二四二	山本守夫
〃	〃	青生野地内　延長一三六m巾六、〇m石積八二㎡	一、五〇〇	藤田芳之助
〃	〃	道少田地内　延長七二m巾六、〇m	三、〇〇〇	江口忠六
砂防ダム	関下地内	延長五〇m巾六〇m橋梁一ケ所石積七〇㎡	五、五六三	山本守夫
県単河川防災工事	青生野地内	延長三四八m巾六、〇m石積八三㎡	一〇、五七三	深谷定雄
農地災害復旧工事	渡瀬川　青生野地内	延長四三m高さ五m コンクリート一一五九㎥	一、五〇〇	藤田末治
〃	鮫川　辺栗地内	築提二二m張ブロック六〇㎡二四〇㎡	一、〇一三	山本守夫
〃	江堀地内	水田〇、一九ha床土二四九㎥耕土六三三㎥ 土砂取除一八八㎥張ブロック一二㎡	二四六	山本守夫
〃	上江堀地内	水田〇、〇五ha土砂取除一五八㎥張ブロック一二㎡	一〇三	山本守夫
〃	下江堀地内	橋梁延長六、〇m巾二、〇mソデ石積三一㎡	五八四	江口忠六
〃	〃	橋梁延長三、六m巾二、八mソデ石積一五㎡	二八三	山本守夫
〃	中江堀地内	水路延長三、六m張ブロック七二㎡	三六四	山本守夫
〃	江堀地内	水路延長一三二m張ブロック一四五㎡	一、一六一	山本守夫
〃	上江堀地内	落差工三一m取付水路一二㎡	三一四	藤田末治
落合線		延長三四m石積五三㎡		

調べですと、昨年は百三十六人が悲しい水の犠牲になりました。今年になつては、水泳中の事故ではありませんが、県内では六月末現在すでに、六十四人が水死しています。このうち三十九人が幼児と、小中学生です。七、八月は学校の夏休みと重なり、学童を中心に水の事故が非常に多く大人のちよつとした不注意も原因となつています。

本格的水のシーズンになる前に、みんなで注意して、悲しい水の事故を一掃していきたいものです。

次は水泳についての最少限の注意事項です。

1. 水泳禁止の場所では絶体に泳がないこと。
2. 海水浴場やプールでの泳ぎには監視員や指導員たちの注意は必ず守ること。
3. 一人で泳ぎに行かないこと特に子供の場合はお友だち数人で行く時大人がついて行く。幼児の場合は大人が必ずそばにいること。
4. 体調が不充分な時、空腹、満腹感時は泳がないこと。
5. 準備体操を十分にしてから少しずつ水にはいること。

学校も夏休みにはいつて、海に山に、一家そろつてのレジヤーを計画している方も多いでしよう。

水泳シーズンがやつてきました。海水浴や川や池で遊ぶ子宝が多いと思います。しかし、楽しい水泳も一歩間違うと!!死!!の危険が待ちかまえています。県警本部防犯課の

夏と食生活

—保健所だより—

「健康は買得る」と古人が云つた通り、私達の一番大切な買物は一家の健康、即ちその源となる食物（栄養）ではないでしようか。

農繁期…つゆ時期…それが明けると、サンサンと輝く夏がやつて来ます。私達は夏の健康を守るためにそれに負けないための食生活—バランスのとれた食事づくりの心がまえが必要です。

現在の食生活は正しいでしようか。

じつくり反省してみませんか？忙しい時の粗食、パツカリ食等…一日もおろそかに出来ない私達の身体に必要な栄養が充分とれているでしようか。

この管内でも熱量（カロリー）は主に主食の米からとられて、それによるへい害も多く見られます。成人病の予防にもこれは充分考えねばならない事です。

夏になつて来ると、自然とあつさりしたものに片寄り勝ちですが普通でも不足している蛋白質や脂肪、ビタミン等は出来るだけ調理の工夫によつて摂るよう心がけましよう蛋白質は普通70g～80g必要としていますが現在20%～30%の不足をみております。

脂肪は現在相当の伸びを見せ一年中平均した摂り方をしていることは、食生活の向上を物語つているもの、と思われます。

魚やねり製品（魚肉、ソーセージ、カマボコ、チクワ、サツマ揚げ）豆腐、納豆、油揚げ等、あつさに勝ちぬくため是非欲しい食品です。

新鮮な野菜や果物等は生食でサラダにと食卓をにぎわして生き生きとさせてください

家庭の健康を願い、いこいの場としての役目を果たす楽しい家庭の食卓を用意するのは一家の主婦の嬉び、でもある筈ですが現在の物価高の中では相当の努力を要すると思います。輝く太陽のもとで精一杯活動出来る健康づくりに大いに頑張つていただきたいものです。

第10回東白川郡中体連陸上競技大会

去る六月十九日棚倉町東白農商高校において東白川郡中体連主催の陸上競技大会が開催されました。

この大会には郡内六校の参加により競技が行なわれ本村中学校より十数名の選手が出場し女子二位、男子五位と良い成績をあげました。

個人成績は次のとおりです。

男子二〇〇〇米、（一位）水野晃、女子二〇〇米（一位）大池理津子、女子一〇〇米（二位）蛭田美紀子、女子八〇米（二位）山形とし子、女子走高跳（二位）円井千鶴子、女子三種競技（三位）岸波キヌ子

× × ×

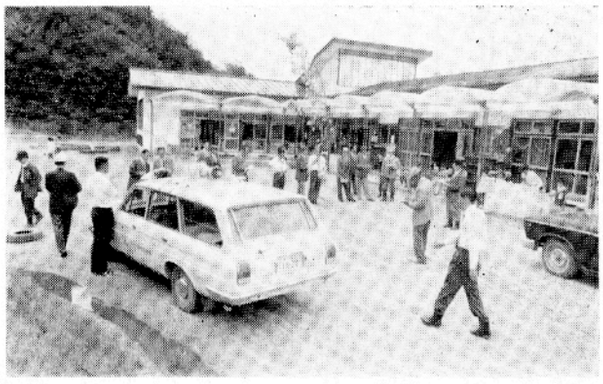

上の写真はたなばた祭りの鮫川保育所

◆◇◆◇◆◇◆◇住民の窓◇◆◇◆◇◆◇◆◇◆

国民年金だより

◉免除申請はおすみですか!!

国民年金では、加入者が保険料を納め、国も半額に相当する額を負担して、その積立金から年金が支給されることになつています。

しかし、無職の人や失業している人、それに所得が少なく生活が困難なかたには特別な取扱いとして、他の年金制度にはみられない掛金の免除制度があります。

免除申請をしようとする方は七月末日までに印鑑持参の上役場の窓口で手続きをして下さい。（七月末日までに申請しないと昭和四十三年度の免除は受けられません）

◉七月は国民年金保険料の納付月です。

老後の保障国民年金はあなた自身のものです!!

忘れずおくれずみんな揃つて完納しましよう。

◉いよいよ本格的な真夏がやつて参りました。例年のことながら体力が消耗して病気にかゝりやすい時季です。

そこで夏の健康をどのようにして守るか、自々の体力や生活環境に応じて真険に考える必要があると思います。

先ず夏の罹病率の高い主因は何と云つても胃腸の疾患です。気温が高くなると胃腸の運動がにぶくなり消化液の分泌が衰え胃液中の塩酸の分泌が低下し一層食中毒にかゝりやすくなります。昔から胃腸気という言葉があるようにビタミンB1の欠乏も胃腸疾患の原因ともなつております。それから夏はビールよしジュースよし清涼飲料の魅力にひかれつい度を過ごしたり、夜ふかしをして睡眠不足となり病気にかゝりやすくなりますこうした一寸した不注意から思わぬ因果をまねかぬよう自分の健康管理には常日頃十分注意して下さい。

◉冷蔵庫をあまり過信しないよう!!

食品の腐敗変質や微生物の繁殖により食中毒になりやすい季節です。魚や肉などは摂氏五度の温度で二〇時間から三〇時間しかもちません。冷蔵庫とも云えども食べものは二日以上は保存しないよう、そしてつねに新鮮なものをたべるよう心がけて下さい。

◉「社会を明るくする運動」七月は社会を明るくする運動の月間になつています。

これは。法務省が主唱して「社会環境の浄化と青少年非行化防止」を重点目標にとりあげたくいま運動を展開しております。

住みよい郷土をきづくため家庭、学校、職場等を通じそれぞれの立場において社会環境の浄化と青少年の非行化防止に御協力下さるようお願い致します。

明るい家庭、住みよい郷土、みんなの力で築きましよう!!

自動車を取得した方は

—七月一日から実施—

自動車取得税は七月一日以後に自動車を取得した場合に課税されます。

売り主が所有権を留保している割賦販売による自動車の購入をした者についても課税されます。

自動車取得税額は、その自動車購入価額の三%（三分）の金額です。ただし無償や低額で譲り受けた場合には、通常の取引価額におきかえて課税されます。納税の方法は自動車を取得した者が、陸運事務所にその自動車の登録などをするさいに自らその購入価格や税額を申告して納めることになつています。

この取得税は市町村道の整備を目的として設けられたもので、税額の約七〇%は市町村へ交付されることになつています。

—課税対象自動車は—

自動車取得税の課税対象となる自動車は、道路運送車両法第二条二項に規定する自動車ですが、そのうち大型特殊自動車及び小型特殊自動車と二輪の小型自動車及び二輪の軽自動車は課税の対象としないこととされています。

したがつて、新車、中古車を問わず、また二輪以外の軽自動車もすべて課税の対象とされます。ただし、商品である自動車、工場の構内などで運行されるもので道路を走らない自動車相続、法人の合併などによつて取得した自動車などは課税されません。また十万円以下の価額で購入した自動車にも課税されません。くわしいことは県事務所税務課でおたずねください。

お礼

婦人会中野分会長本橋みつさんより、十勝沖地震災害地の不幸な方に差し上げて下さいと、金二千円の義援の申し出がありました。

これは分会の活動費を節約したもので、村社会福祉協議会では、早速福祉事務所を通じ送金いたしました。

ここに紙上より厚く御礼申上げます。

郵便番号をお知らせします

郵便番号制度は、いよいよ七月一日から実施されました皆さんが差し出される郵便には必ず郵便番号を書いてください。

「郵便番号を知りたいとき」

皆さんの御家庭にお届けしました郵便番号簿にのつていない地域の郵便番号は、郵便局へお問合せください。

「郵便番号はハキツリ、ていねいに」

すでにご存知のとおり、封筒や、はがきなどは、あらかじめ印刷されている赤いわくの中に書いて下さい。

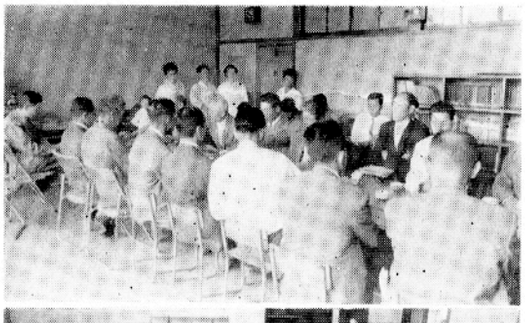

辺地校のPTAと議員さんとの話合い



阿武隈山系調査検討会の熱心な討議風景