1967
6月号
No.163
編集兼発行
鮫川村
総務課
塙町 佐藤印刷所

広報 さめがわ

6月の人口と世帯
人口 7.354（0）
男 3.673（+7）
女 3.681（−7）
世帯数1.238（+9）

村営渡瀬牧野に 乳牛和牛の放牧始まる

村営渡瀬牧野（鹿角平）に放牧を始めて四年目になりますが、今年も去る五月二十二日に、乳牛三十四頭、和牛五十四頭が放牧されました。

村内よりトラックで続々と牛が到着し、家畜保健衛生所村畜産センター、その他団体の獣医師が、牛の健康診断や採血検査による伝染病の有無を調べ、見渡す限りグリーン一色のやわらかい牧草地に次々と放牧され、十月中旬まで大自然のなかで生活することになりました。

放牧期間中は、二名の管理人が交代に監視し、又中井センター所長が常時牛の健康状態を管理し、事故のないように注意しています。

放牧は自宅飼育の手間が省けそのうえ成育が非常によく希望者は年々増加しておりますが、放牧頭数には限度があるので、お断りした頭数も多数ありました。（農政係）



近年の納税組長大会は、組長の欠席者はほとんどなく、大変盛況です。今年は6月10日公民館で開かれ、11年目の完納を協議しました。

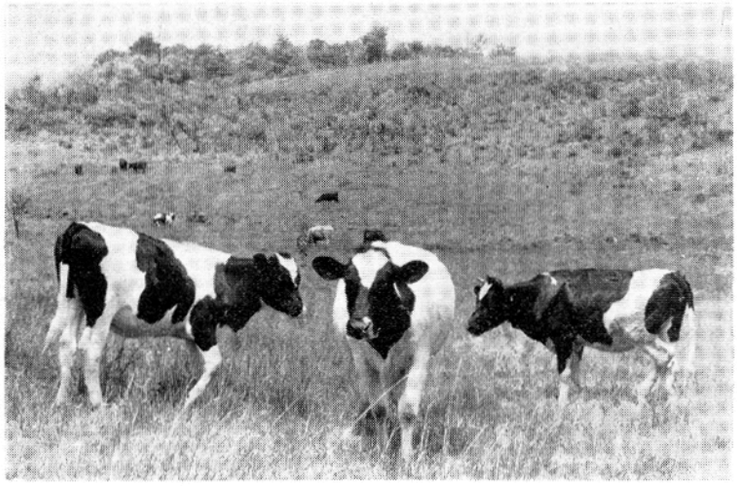

今年は村営牧野の委託放牧申込みに応じきれず、お断りした頭数がたくさんありました。自宅の近くなどに小規模の牧野を造成されては如何でしょう。

消防幹部大会

第二十回福島県消防協会東白川支部の幹部大会が六月十一日棚小講堂で開かれ参加者百数十名（本村から七十四名参加）に達し熱心に協議（支部予算、決算健議事項等）が続けられました。

四十二年度支部金ばれん表彰は無火災（41・4・1～42・3・31）の矢祭町消防団で、本村は火災件数二件あり、二位となりました。

三位塙町（三件）

四位（五件）棚倉町の順。

席上各種表彰があり本村関係者は次のとおり。

福島県知事表彰（伝達）
永年勤続章
団員 湯座 虎雄
副分団長 前田 正孝
副分団長 森田 森嗣

福島県消防協会長表彰（伝達）
功績章
副団長 蛭田 藤留
精勤章
副団長 青戸 敏哉
分団長 高野 一己
永年勤続章（二〇年以上）
分団長 金沢 利雄
部長 生田目 旭
団員 〃 近藤 保典
〃 鈴木 幸男
団員 湯座 辰弥
分団長 増子 義兒
部長 国井鬼子治
〃 芳賀 弘
副班長 蛭田 一美
団員 鈴木 長一
班長 矢吹 伝
団員 宗田 修一
分団長 岡部 文雄
副分団長 森田 森嗣
永年勤続退職者感謝状（二〇年以上勤続）
関根 仁
矢吹 由栄
石原 正人
岡部 康嘉
藤田 滋
蛭田 義一
小松 一男

福島県消防協会
東白川支部長表彰
優良分団
第六分団（富田）
優良団員
副分団長 緑川 利清
分団長 高坂 精一
班長 大竹 清一
副分団長 小松 富次
団員 吉田 忠男
副分団長 松本 克己
部長 岡部 伝
永年勤続団員（十五年以上）
副班長 鈴木 市悠
団員 永野 照雄
班長 関根 一兒
副分団長 松本 克己
副班長 関根 寅松
〃 岸波 竹雄
退職消防団長感謝状
（記念品）贈呈
前消防団長 円井彦兵衛

人事

採用 通年雇用 中川西憲子 住民課窓口係勤務

河川を愛そう

今年もまた、集中豪雨などによる災害のシーズンが近付きました。被害のないことを祈ると共に、お互の不注意による人工災害は必ず防がなくてはなりません。

最近河川にゴミを捨てることが多く、その障害が現れてきております。

特に橋の袂などがゴミ捨て場となり、大雨のときに水の流れをさえぎり、増水、はんらんして思わぬ被害を受けます。ふだんは美観を害し、非衛生的ですからこのようなことのよつとした不注意と怠慢はお互に止めることにしましょう。

河川は、いつも美しく、自然の清らかな姿を保つようにしましょう。（建設係）

六月二八日 貿易記念日

今から約一〇〇年前の安政六年（一、八五九年）五月二八日（太陽暦の六月二八日）徳川幕府が三百余年にわたる鎖国経済から脱却して、アメリカ、イギリス、フランス、ロシヤ、オランダの五か国との友好通商条約にもとづいて初めて横浜、長崎、函館の三港において自由貿易の開始を布告した日を記念するもので企業の輸出意欲を喚起し、国民全般が輸出の重要性についての認識を深めるため昭和三八年から実施されています。

納税だより

▼全村継続完納十一ヶ年をめざして

去る六月十日、村内の納税組長さん全員及び来賓多数御出席のもとに、今年の納税組長大会が盛大に開催されました。

納税組長大会は毎年六月中旬に催されますが、その目的とするところは、その年の各種村税の賦課方法及び納税奨励実施要項並びに納税組長事務取扱要項などについてご理解を願い、行政全般についての関心を高めていただくことにあります。

今年の各種村税の課税方法については、先に配布した印刷物でご覧をいただきたいと思いますが、もし不詳の点がありましたらいつでも税務課にお問合せ下さい。

今年も納期内完納を実行され、十二月二十五日までに、全村継続完納十一ヶ年の輝しい実績をうち建てることに御協力願います。

▼納税組合の備品

こんど、納税組長さん方が組長の業務を執られるのに使用するカバンを支給しました。合成皮製品で内外共に名入れになつております。

また、回覧板も新しく各組に交付しました。どうか、カバンと回覧板は大切に使用して、組長交代のときは組の備品として必ず引継いで下さい。

各世帯には新しい納税袋を配布しましたから、見やすい所におき、納税通知書や領収書の保管に利用して下さい。

納税袋には村税の納期一覧やその他便利な事が印刷してありますからよくご覧下さい。

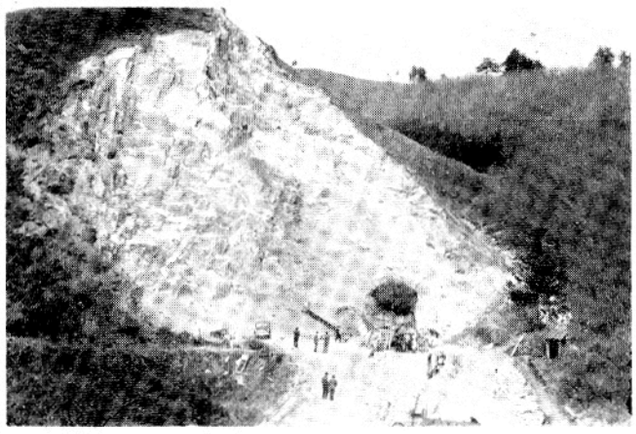

… 村道の路面改良に大きく貢献している失対砂利採取場 …

国民年金保険料の免税申請は七月中に

今年の四月から来年の三月までの一年間、保険料の免除を受けようとする方は、七月三十一日までに免除申請の届けを出して下さい。

届けを忘れておりますと、四月から三月までの期間が未納期間となり、あとで年金を受ける場合大へん不利になります。

◎所得状況届けがすみましたか。

福祉年金の所得状況届は、毎年六月中に届けることになつています。忘れずに届けましょう。なお公務扶助料等（公的年金）を受給している方は、必ず証書をお持ち願います。これをおこたつておりますと、あとで年金の返還を命ぜられることがあります。

◎福祉年金が来年一月から増額されます。

①障害福祉年金
二万六千四百円から三万円に

②母子、準母子福祉年金
二万四百円から二万七千六百円に

③老令福祉年金
一万八千円から一万九千二百円に

◎また所得制限の額が緩和されます。

①受給本人の所得による制限
支給制限の限度額を二十四万円から二十六万円に

②配偶者及び扶養義務者の所得による制限
扶養親族が五人である場合の支給制限の限度額（収入額）を八十一万七千五百円から九十三万二千五百円に

このように福祉年金の内容も年々よくなつています。なお念のためもう一度、福祉年金の所得状況届をお忘れの方はありませんか。

◎障害福祉年金を請求しましょう。

障害福祉年金は病気やけがで日常の生活が非常に困難になり、国民年金法で定めてある別表に該当するときは支給されます。障害福祉年金はすべての障害者、外部障害、内部障害（結核、精神、精薄、循環器系統）、傷病の種類はなんでもよいことになつております。

せつかくの制度ですから請求もれのないよう、該当すると思われる方は、役場住民課へ相談して下さい。

脚光あびる阿武隈山系

村長　石田卯子八

村政の歩み(2)

未開発、低所得の代表のようにいわれている阿武隈山系が、ようやく社会の注目をあつめるようになりました。

木村知事も県政のひとつの柱としてとりあげているし、県内の報道機関もいろいろな企画と構想をもつているようです。

福島民報の阿武隈山系キャンペーンや、福島民友の学術調査などは、やがて県民の話題になるものと思います。

関係地域の市町村長でつくつている阿武隈山系開発促進協議会は、この気運を盛り上げるために、これまでも働いてきたわけですがこれからは、この大きな波を誤りなく推し進めながら、有効適切な施策に具象化させ、実効ある施設として具現させるために努力をつづけたいものです。

阿武隈山系低所得の原因はいうまでもなく、その自然的地形的な特異性に基づくもので、太平洋の沿岸気象をマトモに受ける縦走高冷地帯で、古い時代からの冷害常襲地域であることを挙げなければなりません。

そこに耕種農業の発達がおくれ、山林に依存し、畜産にたよらざるを得ない必然性があります。

それが小峯分立の山容にはばまれ、零細孤立の営農形態を育てあげ、共同協業がおくれ、いわゆる零細多角形の阿武隈型農業がつくり上げられたと見るべきでしょう。

この形態は、冬季積雪量の多くない事情もあつて、年間何れの時期も農家は多忙であり、その労働生産性はまことに低位に止らざるを得なかつたのであります。

これがこの地域の人々を常に過労ならしめ、健康度を押さえ、乳児死亡率が一番高いという、ありがたくない事実となつて現れているわけです。

更に、この地域に一種の産業革命的変化が起つたのは、主産業であつた木炭と産馬の経済基盤が崩壊したということであります。

木炭は低廉にして便利な液体燃料に押され、若年勤労層の傾斜的都市進出と相まつて凋落の一途をたどり、産馬は軍馬の消滅と、動力農具の普及によつて、全くその影を止めないまでに変り果てました。

この事実だけでも阿武隈山系は、当然新しいビジョンに立ち上るべき時期が来ていたのです。

もちろんこれまでも、いろいろな意見や提言や、施策が出なかつたというのではなく貴重な努力も随分続けられては来たのでありますが、阿武隈山系の共通の基盤に立つた一貫性のある強力なバックボーンというものはなく、部分的試行錯誤的なものが多かつたと思います。

県土の四分の一を占めるこの地域の開発なくして、県勢の振興はあり得ないし、県政の重点もここに集中させなければなりません。

われわれは、ようやく起つてきたこの気運を助長援助しながら一層の決意をもつて地域開発の先端を担う者の努力をつくしたいと思うのであります。

☆　☆

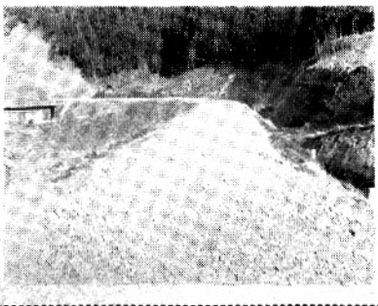

一日も早い全線開通を望まれる塩倉林道

お知らせ

白河税務署棚倉分室は、六月二十日をもつて廃止になりました。今後は国税のことについては一切白河税務署で行うことになりましたのでお知らせします。

議会だより

たった一日で一ケ月分の議員報酬が支給されるか？……。

四月二十八日行われた、地方統一選挙において、新しく選ばれた議員に対し、四月分の報酬全額を支給したことが、テレビや新聞で報じられ、社会の批判を受けております。

鮫川村でも支給したのかという疑問があると思います。

本村の場合、条例では支給することになっていますが、このことについて協議会を開き、相談した結果、現行条例を改正することを前提として新任議員の四月分の報酬は慣例に従つて自発的に受領を辞退しております。

再選議員に四月分の報酬を二重に支給したり、四月三十日に就職した新任議員に四月分の報酬を支給したりしておりませんので紙上をもつて御疑問にお答えいたします。

（議会事務局）

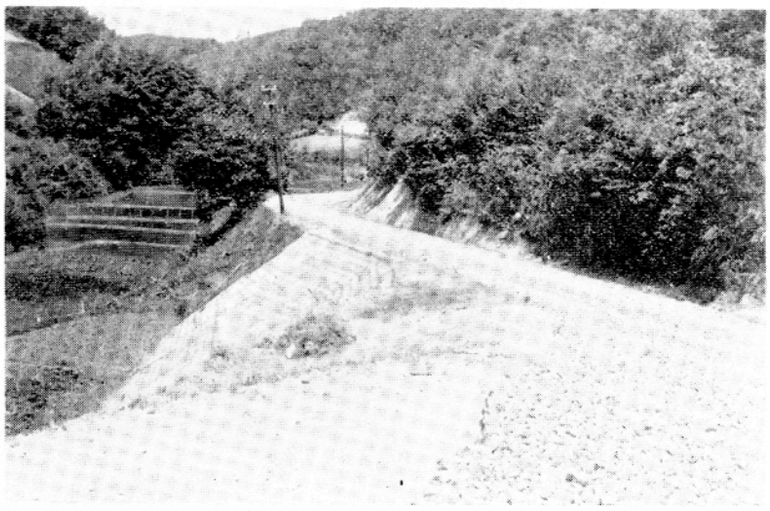

辺地対策事業で県道なみに改良された村道赤坂・勿来線木戸沢地内

各種建設事業完了する

昭和四十一年度の各種建設事業は災害等のため一部遅れておりましたが、この程次のとおり完成いたしました。

なお工事施行中は何かと御迷惑をおかけしたことをおわびいたします。

（産業課建設係）

事業名	個所	事業内容	事業費	施工者
失対事業	村内一円	採石砂利敷作業 四七ケ所 三、一五八㎥	千円 四、五七八	直営
へき地農村振興対策事業	東前田橋	農道橋架替 組立橋	一、〇三四	藤田建設
治山工事	草牛地内 滝ノ下地内	石積八二㎡その他 石積二一一㎥その他	一、〇三四	東白建設
〃	〃	〃	一、二九八	藤田組
林道整備工事	落合線	延長一四〇m	五〇〇	〃
〃	岩の草線	延長九八m	二〇〇	東白建設
〃	塩倉線	延長一八二m	七〇〇	藤田建設
〃	大石草線	延長二〇〇m	五〇〇	菊池組
〃	江竜田線	延長四〇m	六〇〇	山本組
〃	蔵の草橋	橋梁架替 コンクリート橋	七三〇	明光建設
村道改良工事	蔵の草～木戸沢地内	延長一、六七〇m	五、〇二三	〃
〃	追木橋	橋梁架替 コルゲートボックス	一五五	前田建設
県道改良工事	旗門場地内	延長一四〇m	一、二〇〇	光建設
〃	新宿地内	延長六〇m ほ装延長九九m	一、〇五〇	藤田建設
〃	〃	〃	一、〇五〇	〃
〃	広細地内	側溝延長六五m	三〇〇	田村組
〃	青生野地内	延長三六〇m	四、四九一	山本組
〃	強滝地内	延長四〇m	六〇〇	水谷建設
〃	彦次郎橋	橋梁架替 コンクリート橋	三、九六〇	深谷土木
〃	青生野地内	延長三〇〇m	四、〇〇〇	山本組
〃	関下地内	延長一三七m	三、〇〇〇	東白建設
河川防災工事 村道災害復旧工事	辺栗地内	張ブロック 延長九五m	二、〇〇〇	藤田組
〃	猿子地内	土留ブロック工 延長二四m	二六九	光建設
〃	官沢一号	法留石積工 延長六一m	一、六〇九	藤田建設
〃	官沢二号	土留ブロック工 延長三〇m	一、三五〇	藤田組
〃	大録田地内	土留ブロック工 延長一〇m	一二一	前田建設
〃	滝ノ下一号	土留ブロック工 延長四〇m	六二五	深谷土木
〃	滝ノ下二号	土留石積工 延長一五m	四三一	〃
〃	田尻地内	土留ブロック工 延長一三・二m	二六一	山本組
〃	関口一号	土留ブロック工 延長一二・八m	二一六	東白建設



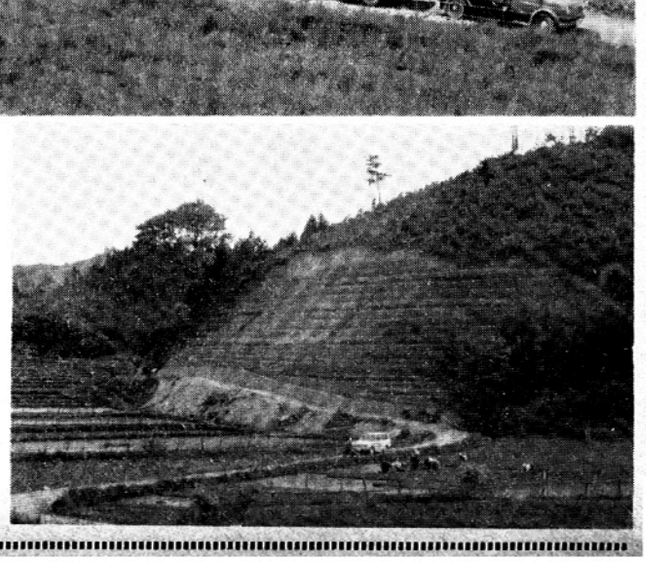

〔写真上〕村営渡瀬（鹿角平）牧野開牧の日に

〔写真下〕完成した草牛地内治山工事

就業構造基本調査

八月一日現在で「福島県就業構造基本調査」が実施されます。

この調査は、県内人口の就業・不就業の基本的構造を明らかにして県行政の各種施策の基礎資料を得ることを目的としています。

又この調査は、毎年二月一日現在で行つている農業基本調査とは違い、抽出により指定された一部の地域が調査の対象となります。

今回は「大塩、官沢、薄ケ久保、西野前田」地区と「滝ノ下、蔵の草、草木、大竹」の二地域が選ばれ十五才以上の者を主として次の事項について調査が行なわれます。

(イ) 氏名、男女別、年令、世帯主との続柄、配偶関係、就業不就業状態

(ロ) 従業先の名称、経営組織および事業の種類、従業先での仕事の種類、従業上の地位、就業時間又は日数

(ハ) 転職、離職した仕事の内容及継続年数

(ニ) 追加就業、転職、就業等の希望の有無

(ホ) 副業の有無、副業の事業の種類、従業上の地域、就業日数および収入。

この統計調査は、個人の秘密は固く守られ税金にも関係ありませんから調査員が訪問した際は、ありのままに調査にご協力下さるようお願いします。

村道災害復旧工事	関口二号	土留ブロック工 延長三二m	千円 六二七 東白建設
〃	官沢地内	法留石積工 延長五五m	九六九 藤田建設
〃	中沢地内	土留石積工 延長二二m	六四八 東白建設
林道災害復旧工事	塩倉線	土留石積工 延長六〇m	六二六 藤田建設
農地災害復旧工事	青生野地内	排水路ブロック工 延長一〇〇m	六四八 山本組

白河税務署の所在地
白河市字横町九八　電話（代表）(3)三一四一番

待望の落合・官沢地内バス開通す

永い間沿線住民の待望していた村道赤坂・石川線田中、落合、官沢地内に福島交通のバスが運行することになり、去る二十四日田中橋において盛大な開通式が行なわれました。このバスは広畑～官沢～落合～田中～板橋～石川行の直通バスで、今まで西山から村の中心部に交通機関がなかったので関係方部では困っていましたが、今度の開通で住民は大喜びです。

なお西山澄石間は従前どおり運行されます。

バス運行時刻次のとおり。

・上　り　（石川発　鮫川行）

石川発	西山	田中	落合	大録田	大久保	官沢	官沢入口	広畑着
——	6.40	6 41	6.44	6.47	6.49	6.51	6.53	7.00
8.30	9.25	9.26	9.29	9.32	9.34	9.36	9.38	9.45
10.30	11.25	11.26	11.29	11.32	11.34	11.36	11.38	11.45
15.40	16.35	16.36	16.39	16.42	16.44	16.46	16.48	16.55

・下　り　（鮫川発　石川行）

広畑発	官沢入口	官沢	大久保	大録田	落合	田中	西山	石川着
7.07	7.14	7.16	7.18	7.20	7.23	7.26	7.27	8.22
10.30	10.37	10.39	10.41	10.43	10.46	10.49	10.50	11.45
12.30	12.37	12.39	12.41	12.43	12.46	12.49	12.50	13.45
17.05	17.12	17.14	17.16	17.18	17.21	17.24	17.25	——

教育関係委員の委嘱

村教育委員会ではこのほど次のとおり委嘱しました。

◇公民館運営審議委員◇

学校関係＝安部雅人、大野祐喜、管野時男、森田清、古川一郎、三森満雄、安藤祐夫

青年会＝鷲野谷弘行

婦人会＝阿久津ハル

村連PTA＝前田弘

農協組合長＝矢吹清敏

農業委員会長＝中川西金之助

民生委員会＝白坂勝弥

学識経験者＝芳賀悟朗、杉山忠男

◇社会体育指導員◇

学校関係＝矢吹孝之助、瀬戸三千雄

鈴木辰雄、大森守

青年会＝生田目定之助

野球連盟＝生方利夫、緑川多気志

一般＝円井彦兵衛

◇社会教育委員◇

船木委員の村連P役員辞任にともない、後任に村連P副会長の前田弘氏が委嘱されました。

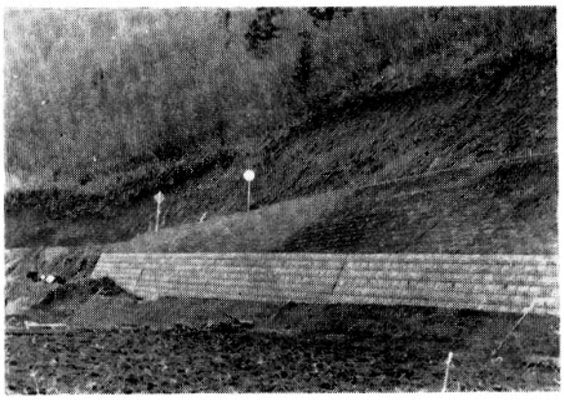

村道災害復旧工事滝の下1号

国民健康保険の乳児の診療は無料です

去る四月一日から、本村では乳児（満一才となる日の属する月までのもの）が医者にかかる医療費は一〇割給付（村負担）となり、無料となりました。なかには診療費を医者に請求され、支払つて診療を受けている方もありますので、医者にかかる際は必ず被保険者証を提示し、「無料」である旨を申出て診療を受けて下さい。なお不明の点は保険係にお尋ね下さい。

（保険係）

四教室に分れて学習

新装なつた公民館で開かれる婦人学級は営農、家庭料理、育児の四教室に分けて学級生を募集していましたが、八十六名の応募者があり六月七日に公民館で開講式を行ないました。

当日の打合せで講座日は毎月一日が営農、家庭の二教室二十日が料理教室（青年学級女子青年も参加）、育児教室は毎月の妊婦検診にあわせて実施することになり、料理教室には他の教室の受講生も参加できることにしました。

講師には農業改良普及所、保健所、教育事務所、農協等専門の諸先生があたります。

これからでも受講を希望される方は七月中に公民館に申しこんで下さい。

三種類の訪問客

室町時代に、山崎宗鑑という人がいた。彼は有名な連歌師であったから、訪れる人も多く、連歌の会も、しばしば催されてあつた。

その客間には、次の歌が掲げられてあつた。

上客は立ち帰る。

中客は日帰る。

下客は一宿す。

このことばの意味は、次の通りだという。いちばん上の部の客は、適当な時間いて、また話していたいと言う気持を残して帰る客だ。中の部の客は日いつぱいねばる客だ。そして下の部の客は泊まつていく客だというのである。

現代の忙しい世の中にあつて、私どもはこれを時間にとりかえてあてはめてみるとなる程とうなずけるものがここにもある。

「あゝ、あの人か、長いぞ」と言うことになると、やりかけた仕事はそのまま、チョンで一日の計画は狂つてしまう。

宗鑑は更に次のことばを足してある。人生、すべてほどほどがよい。食物のことを考えてみよ。腹八分目というのがよい」私も、昔の人のことばを私にあてはめてみて、時と場合によつて、人を訪ねる時間について考えさせられた。

（西野小学校　古川一郎）

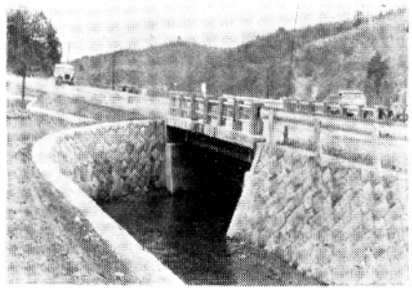

取付道路も改良され立派になつた県道彦次郎橋附近

夏の防犯運動

夏の防犯運動は、七月から八月にかけて実施されますが例年七、八月には強盗、強姦殺人などの凶悪犯罪や、暴行傷害、恐かつなどの粗暴犯罪が目立つてきます。

この季節に入ると、盆踊り大会、花火大会の開催、キャンプ場や海水浴場が開設されるなどして、人身事故の起るおそれがあるほか、青少年の不良化が心配される時期でもあります。

たとえささえな暴力事件であつても、必ず警察へ連絡しみんなで力を合せて暴力犯罪の一掃につとめなければなりません。

また、性犯罪にしても少年の非行化にしても、それぞれ各自が規則正しい生活を送るよう心がけるとともに、家庭全体が心にゆるみを生じないよう注意し合い、犯罪のつけいるすきまを与えないことが必要です。

おめでた

五月
巡ケ作　中井　智　父五郎
前田　金沢みどり　〃利雄
木之根　堀江　都　〃恒男
辺栗　生田目静子　〃旭
石井　中川西えい子　〃一男
六月
蕨ノ草　阿久津幸子　父正生
小名沢　中川西明美　〃喜八
前沼　野崎　祐一　〃勇次
大平　関根さと子　〃勝義

おくやみ

五月
遠ケ竜　森　イシ64　世帯主
鍬木田　須藤　留吉85　義美
戸草　矢吹　リヨ75　春蔵
寅卯平　舟木　明58　春治
田苗下　蛭田　ヨ子71　ミエ
六月
大石草　芳賀拾之助74　覚
福原　大河内ツメ73　市之助
青生野　金沢ッネ子30　福男
見渡　円井　勝幸65　年明
　　幸男