1965
8月号
No.141
編集兼発行
鮫川村役場
鮫川村公民館
塙町 佐藤印刷所

広報 さめがわ

8月の人口と世帯
人口 7.562(－19)
男 3.751(－ 6)
女 3.811(－13)
世帯数1.231(＋1)

10月1日は、第10回国勢調査

国や県、市町村の政治行政
!!私たちの生活に結びつく調査!!

今年の十月一日には、国勢調査が実施されます。国勢調査は、全国・都道府県・市町村の人口の大きさや構成を明らかにし、国の政治や行政はもちろん、都道府県や市町村の行政に直接役立つ資料を得るために行なわれるものです。

調査の結果は、たとえば、雇用、教育、住宅、社会保障、環境衛生、交通などの対策や議員定数の決定、財政需要額の算定などに欠くことのできない資料として用いられます。

調査する事項

国内に住むすべての人について、つぎの事項が調査されます。

① 氏名
② 世帯主との続き柄
③ 男女の別
④ 出生の年月
⑤ 配偶の関係
⑥ 国籍
⑦ 仕事をしたかどうかの別
⑧ 従業上の地位
⑨ 勤め先、業主などの名称
⑩ 勤め先、業主などの事業の種類
⑪ 本人の仕事の種類
⑫ 従業地または通学地
⑬ 世帯の種類
⑭ 住居の種類
⑮ 居住室数
⑯ 居住室の畳数の合計

調査された個人的なことがらを統計以外の目的に使うことは統計法の規定によって固く禁じられています。

調査のしくみ

国勢調査では、人口をもれなく重複なく調査するため、全国にわたって約四十九万の国勢調査区が設けられています。この調査区には、国勢調査員が一人ずつ配置され、調査にあたります。

調査員は十月一日の一週間前から担当調査区内の各世帯に「調査票」をくばり、記入を依頼します。十月一日から三日までの間に調査員は記入ずみの調査票を集め、検査した後、この調査票から「調査個票」というカードを作ります。

調査員が作ったこれらの調査書類は、市町村に集められそこで審査された後、都道府県を通じて総理府統計局に送られます。総理府統計局に集められる調査表の枚数は約二四〇〇万枚、調査個票は約九八〇〇万枚にのぼると予想されます。

集計の方法

今回の国勢調査では、市区町村別結果をできるだけ早く集計するため、初めて「光学式読取り装置」という最新の機械を用います。この装置は鉛筆でマークされた調査票の内容を磁気テープに高速度で記録するもので、このテープが電子計算機にかけられます。これによって市区町村別結果の集計期間は、従来の四〇カ月から二〇カ月に短縮されます。

この市区町村別結果のほか全国についての速報結果および都道府県・都市別の詳細な結果を得るため、全部の調査票のうちから抽出された調査票についてパンチカードを作成し、電子計算機による集計も行ないます。

結果の利用

まず、全国・都道府県・市区町村別人口総数が本年十二月中に概数として公表され、明年五月までにその確定数が官報に告示されます。

市区町村についての年令、産業、職業別などの結果は、都道府県ごとの報告書にまとめられ、明年の四月ごろから順次刊行され、昭和四十二年の中ごろまでにその刊行を終わる予定です。

全国についての速報集計の結果は、明年十一月ごろに公表されます。なおこのほか都道府県・都市別などのくわしい結果も報告書として刊行されます。

これらの報告書は、国の機関、都道府県、市町村、主要図書館などに配布され、国や地方公共団体の行政資料、学術研究の資料、民間企業の経営資料などとして、いろいろな分野で利用されることになります。

（統計課）



民主教育が叫ばれてから20年の才年が流れ、家庭内の民主化もたいぶ進み、家庭教育の重要性が再認識されてきました。PTA会員が参加して開かれた鮫小の家庭教育学級開講式。

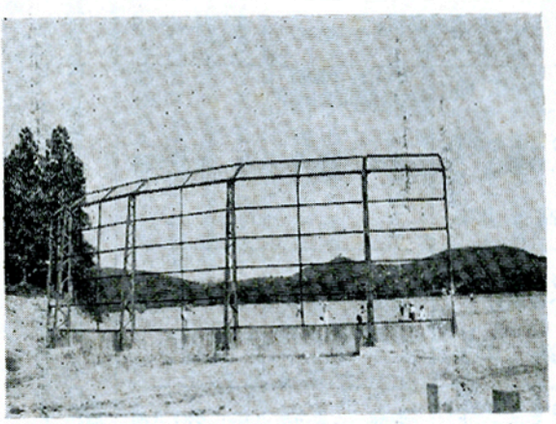

郡内一の規模をもつ村民運動場が設置されてから２年近い。山を堀りくずして作られたので、その後の整備に苦労していますが、本年は表面を20cm下げて周囲に１米の土堤を築きました。

農家の相談あいて

農委の連絡員

昭和三十六年から実施してきました「農業就業構造改善対策事業」は、本年度改正になり指定をうけた市町村ではほぼ三〇〇戸に一人ていどの「農家労働力対策連絡員」を委嘱して、就業相談活動が実施されます。

委嘱された方々は次の通りです。

西野…矢吹啓松、西山…生田目幸治郎、中野…金沢稲男、東野…吉田義一、富田…松本啓、渡瀬…蛭田一、青生野…堀川信正

（農業委員会）

農地報償金を受けるには……

皆さんすでにご承知のように農地改革で一畝以上の農地を買収された方々に、国から報償金が支給されることになりました。申請受付は八月二十日から村役場で受付けが始まります。

報償金額は買収された面積により異り次の通りです。

反当り単価

一反…一町未満　二万円
一町…二町〃　一万円
二町…三町〃　六千円
三町以上　二千円
一畝…一反未満一津一万円

給付金を受けようとする方は八月二十日から昭和四十二年三月三十一日までに、所定の請求書に買収令書または買収の事実を証明できる登記簿の謄本を持参し村役場に提出してください。役場では書類審査のうえ県知事に進達します。認定になりますと最寄りの財務局から国債交付通知書がきます。

請求者は日銀支店または代理店から国債を受け取り毎年六月十五日に郵便局から報償金を受領することになります。国債は十年々賦償還です。但し（一万円支給分は五年償還）で無利子です。

国債の流通は原則として国へ譲渡する以外は禁止されます。

（農業委員会）

◎　◉　◎

農業近代化資金の利用を

この制度は、農協系統の資金を活用して、国と県とで利子補給および債務保証の助成をし、農業近代化のための設備資金などを融通しようとするものです。

農家のみなさんが農協などから営農資金として借り入れる場合には、普通ならば年一割以上の金利になるのを国と県の利子補給によって年六分五厘（小土地改良の場合は年五分）という低い金利で借りられるとともに、信用力のない人には、農協などが貸せないということのないように、国と県とが出資して農業信用基金協会という債務を保証する機関を設け、必要な場合には借受者に代つてこの協会が債務の弁済をしてくれるようになつています。

なおこのような農業近代化資金の内容を次の表にまとめてみました。投資効果と償還方法などを検討したうえで、農業経営の向上に役立ててください。

いくらまで借りられるか!!

農業経営の規模が中以上で農業所得が年四〇万円以上ありかつ、知事が特に必要と認めて承認した農業経営者　五〇〇万円

その他の農業経営者　二〇〇万円

農業法人　一、〇〇〇万円

農業協同組合等　五、〇〇〇万円

融資率は、原則として事業費の一〇〇分の八〇以内ただし、その事業が経営の近代化にきわめて緊要であり一〇〇分の八〇では、事業量を縮少することとなり、その結果、その施設全体の効率がひどく低下すると知事がみとめた場合は一〇〇分の八〇をこえてもよい。

どんな人が借りられるか	どこから借りるか	どんな種類の資金を借りられるか。また、その返済期間、すえおき期間は。			金利は、いくらか
		資金の種類	返済期間	すえおき期間（返済期間の内枠）	
1. 農業（畜産業および養蚕業を含む）経営者 2. 農業法人（農民5人以上が構成員又は出資者となつているもの。） 3. 部落農事実行組合など農業を団体の構成員とする法人以外の団体（団体に属する農民5人以上にかぎる。）	農業協同組合	農舎．畜舎．蚕室．はたばこ乾燥室など農産物乾燥施設．たい肥舎．農作物育成管理用施設．サイロ．たい肥盤．農業用貯溜そう．果樹棚．電気牧さく．農業用索道．排水施設．かんがい施設．農産物処理加工施設．集乳所など農産物貯蔵施設．農業生産資材貯蔵施設．農業生産資材製造施設．農機具保管修理施設．病害虫等防除施設．ふ卵育すう施設．きのこ栽培施設．家畜人工授精施設．家畜市場施設又は家畜診療施設の改良．造成又は取得に必要な資金	借りるものが1，2，3．の場合　最高12年	最高　3年	年　6分5厘
			借りるものがイロハの場合　最高15年	最高　3年	年　7分5厘
		原動機．揚排水用機具．耕うん機など耕うん整地用機具．農作物育成管理用機具．肥料調整撒布用機具．病害虫等防除用機具．収穫調整用機具．農産物処理加工用機具．畜産用機具．養蚕用機具又は運搬用機具の取得に要する資金	借りるものが1，2，3．の場合　最高7年	最高　2年	年　6分5厘
			借りるものがイロハの場合　最高10年	最高　2年	年　7分5厘
イ．農業協同組合・同連合会 ロ．農業共済組合・同連合会 ハ．たばこ耕作組合 ニ．農業協同会社	農業協同組合 県信用農業協同組合連合会 農林中央金庫	果樹．ホップ．オリーブ．茶又は桑の植栽に要する資金（果樹等の定植．地ごしらえ．石垣積．土波打．深耕抜根．苗木代．樹苗養成に要する労賃．第1年目の肥料代等）	最高　15年	最高　3年	年　6分5厘
		牛．めん羊（いずれも2年以内の肥育のものを除く。）山羊．馬．繁殖豚の購入に必要な資金	最高　5年	最高　2年	年　6分5厘 借りるものがイロハ合年　7分5厘のものが場ニの
		耕地防風林の造成に要する資金	最高　10年	最高　2年	年　5分5厘
		事業費が50万円をこえない農地（桑園を含む。）または牧野の改良又は造成に必要な資金	最高　10年	最高　2年	年　5分

おはなのうみ ㉕

稲作もちなおす

村長　石田卯子八

春から心配させられてきた異常天候も、長かつた梅雨が明け、八月に入つてからは高温が続き、日照も十分で稲作は大分もちなおしました。

穂クビイモチの防除を前にして開いた講演会に来て頂いた農事試験場の中川農学博士が「汽車で来た沿線の穂が大変やられているので、鮫川の稲はさぞひどいことだろうと思つてきたが、来てみて被害の少いのに驚いた」と語られたが、これも農業団体が早くから計画して、事前の予防消毒に農業者のかたがたが力を入れた賜であると考えられ、よろこばしいことです。

現在のところ、稲の出穂開花は順調に行われ、成熟への進行も好条件下に進んでいるようです。

しかし、これから九月にかけての気温の経過が、収量品質に大きな影響を及ぼすので油断はできません。今はただ高温の持続を祈るばかりです。

異常気象に対処する技術的な方策としては、水管理などによる若干の防護方法が考えられる以外は、主として病害防除の薬剤撒布があるのみですから、怠りなく共同防除に努力することが肝要です。

さて本年度に計画された村の建設事業のうち、鮫川中学校の特別教室は国庫補助の内定を見、PTA、土地所有者の協力を得て、敷地工事にとりかかりました。

その他の事業で国庫補助を担当額期待するものについては、大蔵省の予算一〇%留保の方針に押えられ、一応中断の止むなき状態に入つたものもありました。

これは国が税収の伸びが予算編成当時の状況より可成下廻るとみたための緊急措置であつたわけです。

しかしわが村としては、住民皆様年来の要望であり、努めて年内実施を目ざして運動を続けてきました。

県や文部省にも幾度か陳情をくりかえし、国庫予算留保の緩和とともに、見透しも次第に期待をもてる状態に変りつつあります。

今年の稲作同様、これからが重要期に入りますが、どちらも努力を怠らず、豊作を迎えたいものです。

（八月九日記）

議会だより

第八回 鮫川村議会臨時会

去る八月二日第八回議会臨時会が招集されました。（欠席二名）

第八回議会臨時会は主として、鮫中特別教室建築に伴う予算の補正でありましたが、その結果は次のとおりです。

(1)会議録署名議員の指名（八番藤田（卓）、九番湯座）
(2)会期の決定（一日間）
(3)報告事項
　昭和四十年度第一回定期監査結果報告
(4)議案第三十三号　昭和四十年度鮫川村一般会計補正予算（中学校費に七三五千円追加補正を原案どおり可決）

なお議会終了後、協議会を開き鍬木田部分林の繰上伐採について及び青生野部分林の地元との契約のことについての二件が村長から提案されたので協議しました。

（議会事務局）

健康な顔

母子健康センターは開所以来皆様の御協力により、七月までに、二十八名が入所し、しかも母子とも健康で全員退所しております。

また、保健指導部門でもセンターの講義室で月一回妊婦乳児の集団検診を実施しております。

集団検診は無料で医師、助産婦が担当しておりますので今後も多数受検されるようお願いします。

なお検診の外に助産婦が毎日勤務しておりますので、妊婦、乳児の保健衛生のことや家族計画等についても個々に相談に応じ指導も致しますので、気軽に利用して母子の健康に努めましょう。

（写真はセンターで検診を受ける乳児の健康な顔と顔……）

住民課





京都・黒四ダムを見て

――民生委員とともに――

私共は七月五日より九日迄京都、富山、長野と研修旅行を行ないました。東京より初めて乗る新幹線特急は誠に爽快な乗心ちでした。京都の魅力は国際的文化財のあるところで私が拙ない文で紹介するまでもなく、西本願寺を初めとして神社仏閣いずれを見ても、その豪華さに驚き絢爛たる作品に目をみはるばかりでその時代の技術の粋と莫大な黄金が消費されたことがしのばれました。現代の土木工事が誇る黒四ダムは富山県側の黒部峡谷よりは一般の通行が禁止されているので、長野信濃大町より登る大町ルートを専用観光バスで扇沢につき、トロリーバスでトンネル内を約十五分でダムに着く、トンネルを出るとたん鋭く天に突き刺さったような剣岳が眼前にがれ一七一人の尊い犠牲者が出て我が村よりも酒井昭男君がその一人として碑に刻まれている名前を見て、湖面をみつめながら異郷に淋しくねむる同君の冥福を祈る。

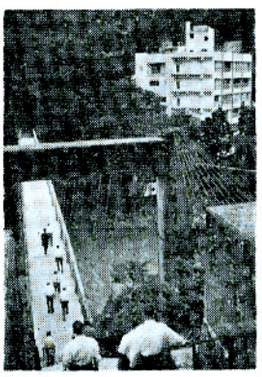

約七年の歳月と五一三億の巨費と多くの犠牲者を出したこの施設が国民の文化的生活に利用せられることでありましょう。

京都の文化財としての美しさ黒四ダムの自然に挑んだ人間の力の偉大さ、共に観光地として世の脚光をあびているが対象的な意義があると思う。一方はその時代の権力者の政治的な力の象徴であり、黒四は一般国民の文化的生活に必要な偉大な施設であることを考えさせられました。

鈴木　源義

◉ ◆ ◉

不足している 林業労働者

この度、造林及び素材生産事業に於ける労働者の確保に困難を来たしている現状を打開するため、林業労働者の養成と福祉の向上を図り経営の安定に資するため、県において林業労働者の動向調査（八月二十日～九月二十日まで）を実施する事になりました。次の各氏が調査員として県知事より委嘱されましたので調査に参上の際はよろしく御協力お願いします。

西野地区―霜田幸雄、須藤栄恭
西山地区―関根保
中野地区―水野芳光
東野地区―前田正男、宗田幸雄
富田地区―岡部伝
渡瀬地区―小松七郎、藤田伝
青生野地区―長井久男

（産業課）

納税だより

保険税について

今年度の保険税は先にお知らせしたとおり、医療費の値上げ、保険利用者の急増、育児手当の支給更に明年一月から実施する予定の家族七割給付等により、保険給付費が増額されるので保険税も増額されました。この増額された分が第三期以後の税に加算されているわけです。

保険税は保険給付の費用にのみ充てるものでありますから、まだ納付されていない方は事情御理解の上早く納付されるようお願い致します。

木材引取税について

木材を売って木材引取税を納めていない方は、早く申告納入して下さい。

木材引取税は立木（素材）を売買した際に、売った人が買った人から売買価額の二%に当相する金額を徴収して、売った人が村に申告納入する税金です。

薪炭材以外の用材になるものは、樹種や価額の多少にかかわらず、すべて申告納入の該当になります。また自分の山林を切つて自分の家を建築した場合でも売買価額に見積つて申告納入しなければなりません。

たばこ消費税について

皆さんが村内の小売店で買つた「たばこ」代金の一部がたばこ消費税として村の大きな財源となつております。

これは村内のたばこ小売店で買つた代金の一部が税となるものであつて、他の町村に行つて買えば他町村の税になつてしまいます。

そんなわけですから、たばこは村内の小売店から買うようにおすすめします。



▶今月の納税◀

保険税第３期分です
納期限　８月２５日

おくれず　わすれず　納期内
完納に御協力下さい。

郷土の伝説 ㉖

関口の由来

中井恒雄

白河市街からはるか南下すると白河の関跡がある。

このあたりは旧奥州街道（東山道）に面し、関東と奥州の関門として、蝦夷防備のため設置されたといわれる。

これと同じく勿来の関跡もこうしたのと同じくあるが本村にもそうした役割をした関所があつた。そこが渡瀬字関口である。

ちようど鮫川村は白河の関と勿来の関との中間になつており、この白河、勿来を通らずに中間の本村を通るのを防いだのである。

土地の人たちの説によると源義家はこの関で休息し、源頼朝の挙兵に際し、義経は奥州平泉から東上し、関越えをした。

有名な奥の細道の西行法師が通つたのもこの関口だという。また、三十六歌仙のひとり能因法師は、この地をふまず都にいて「都をば霞とともにたちしかど秋風そ吹く白川の関」とよんでいる。

× ×

ながいあいだ寄稿頂いた「郷土の伝説」は今回で、いちおう打切り次回から同君の新鮫川風土記を連載します。



告知版

ソフト鮫小・ベースボール西山小優勝

＝第二回少年球技大会＝

八月十八日に鮫小校庭で村内五校の小学生が参加して炎天下で熱戦をくりひろげましたが、成績は次のとおりです。

この大会は昨年より少年の健全育成のねらいをかねて夏休み中のレクリエーション行事として、村野球連盟が中心になり教育委員会、学校教職員協議会、村公民館が共催して開かれているものです。

ソフトの部（男子）

① 富田 0～17A 西山
② 青生野0～13A鮫小
③ 西野 0～3A 西山
（決）鮫小 2～1 西山

ベースボールの部（女子）

① 富田 26～25 鮫小A
② 西野 9～30A 西山
③ 鮫小B 16～7 富田
（決）鮫小B 13～14 西山

塩倉部落に消防ポンプ

わが村の消防施設は年とともに充実し、既に二台の自動車ポンプと二十台の可搬式小型動力ポンプが入っていますが、このほど西野字塩倉部落に写真のような小型ポンプが配置されました。これは三十七万八千円（うち国十一万円村十一万円、地元十五万八千円）で購入されたものです。

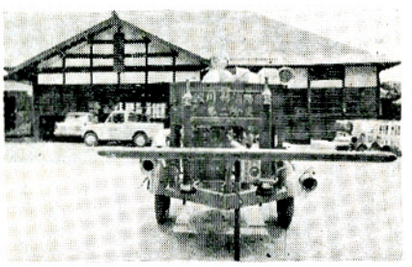

新しい電話帳

村野球連盟では資金造成事業として村内商店や事業所の協賛を得て、このほど本村では始めてのデラックスな電話帳を作製しました。

加入者には役員が参上して頒布いたしますが、希望者の方にも頒布（価二百円）しますので中野の湯座理髪店（啓宣）に申しこんで下さい。

猪の仔5匹を生捕

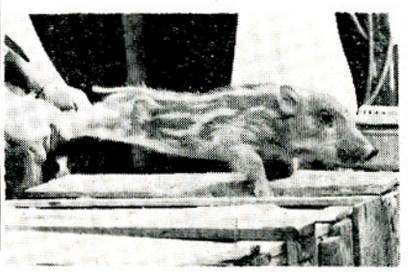

去る七月に東野の宗田貞治さんの麦畑を荒しまわっていた猪を捕えようと、村の駆除隊に連絡し、網を張っていたところ、早朝に五匹の仔を連れた猪を発見し追いつめて捕えました。写真はそのうちの一匹で現在は貞治さんと村駆除隊で飼育していますが、野性の動物だけに人間に馴ついて成長するか否か実験的な試みです。

食品の保存日数

（冷蔵庫に入れた場合）

品名	むき出し	包装
肉類	一日	四日～五日
とり肉	一日	二日
うどん	二日	三日
牛乳	四日～五日	四日～五日
納豆	半日	一日
トマト	三日	一週間
さつまあげ	一日	三日
かんづめ開封	一日	三日
ハム	一日	一週間
ソーセージ	一日	三日
さしみ	半日	一日
モツ	半日	半日

この日数に二～三日を加えた場合に味はまずくなる。鮮度もおちる、不良品となる恐れがあります。安いほど持ちが悪い。醤油につければ更に一日もちます。（棚倉保険所）これは母親学級生の質問に答えて寄せられた原稿です。



鮫川郵便局提供

現金郵送のご注意と送金方法のいろいろ

現金を郵送するには必ず「**現金書留**」にしなければならないことになっておりますもし現金書留でない郵便物に現金を封入すると、規定違反の郵便物として差出人に返送されます。

現金書留は郵便物や郵便切手売りさばき所で売っている現金封筒（売価三円）を使用し、印章を押して郵便局の窓口で書留とすればよいわけです。

この際、送金額を申し出てその額を記入した受領証を受け取っていただくことになっています。

送金額を申し出なかったときは、万一事故にあい損害賠償を受けることになっても一〇〇〇円までしか賠償を受けられないので、この点ご注意ください。

なお、郵便局を利用して送金するには、この現金書留によるほか、次のように郵便為替や郵便振替貯金を利用する方法がありますので、送金額急ぎの度合、手数料金、等を考え合せて、その時に応じた便利な方法をご利用ください。

1 郵便為替

郵便為替には、普通為替、電信為替、定額小為替の三種類があります。

(1) **普通為替**……は普通為替証書を郵送し、受取人がその証書と引き換えに郵便局で現金を受け取るという普通の為替送金の方法です。

(2) **電信為替**……は受付局と支払局との間は電報で連絡し受取人への配達は速達郵便を利用する為替送金で急を要するときに利用されます。

受取人に直接現金を届ける**居宅払い**と、電信為替証書を届ける**証書払い**の二つの方法があり、いずれも通信文をつけることができます。

(3) **定額小為替**……は、小額の送金に適し料金も安く、手続きもスピーディーで簡便な方法です。

証書にはあらかじめ金額が印刷してあります。

百円から百円きざみに壱千円までの十種類と、あと五百円きざみに参千円までの四種類、計十四種類が窓口に用意されています。

2 郵便振替貯金

振替貯金を利用して送金するには、払込み・現金払い・振替・簡易払いの四つの方法があります。

これには少なくとも送金人か受取人のいずれかが振替貯金口座に加入していなければなりませんが、口座の受払い処理だけですまされるという利便があるので、通信販売や株式配当金の送金、または各種会費の納入などに広く利用されています。

おめでた

六月
二六日 大石草 有賀 洋子
二七日 酒 垂 石井 幸夫
二八日 青生野 嘗野 栄幸
二九日 中 内 中川西幸信
七月
九日 関 口 蛭田 里美
二二日 青生野 長久保美智子
二五日 関 口 藤田 健司
二七日 青生野 星 孝彦
二九日 西野内 関根三恵子

おくやみ

七月
三日 寅卯平 舟木 繁53
五日宿ノ入大河内キヨノ58
九日 草 牛 斉藤 令62
二七日 岩野草 須藤 啓助77
二八日 戸 倉 関根 ハナ59
三〇日 戸 草 柿沼 フヨ71

あとがき

心配された稲作も七月中ごろからの好天候で平年作に近い収穫がみこまれ「こんなことなら無理するんじゃなかった」と思うでしょうが、つねに最悪の事態に備えることは必要でしょう。（鈴木）

「今の子どもにゃかなわない」

考えてみたいこと

と言うが 昔の私たちなら「あなたは将来どんな人になりたいか？」と聞かれると「正直な人」とか、「明るい人」、「親切な人」とかと答えたものである。今の子は「谷啓のように頭のよい人」、「植木等のように歌のうまい人」とかとその答は、はっきりしているそれだけ物のみ方考え方が現実的であり、この原因は社会の流れでもあり、テレビでもある。こうした考え方の子どもたちに、かぶとを抜いでいる間、私ども親として「明るい人」「親切な人」をそのよさなりに子どもに教える力や、熱情が不足していないかということである。そして最も大切なことは、そうした徳義的なものが、今の復雑な社会関係の中にいつも生きてゆくということをしっかりと教えこまねばならないと思う。

道ばたの石ころを動かしてやろうとしない子どもに「あぶないからとりのけて下さい」とたのむ親があれば実に積極的な親である。とりのけるということが、道路から危険性をとり去り交通状態をよくするという考え方からでないとすつきりしない。このことが「親切」ということや他人のためにつくす」と言うことにむすびつくはずである。

私どもは、どこの子どもにあたつても自から教えてやる勇気と、前むきの姿勢を忘れたくない。「今の子どもにやかなわない」と、しつぽをまいている必要はなくなると私は思う。大切なことは、今の社会組織の上で、一つ一つ問題を解決していく力を育てることである。

西野小学校長 古川一郎