1965
7 月 号
No. 140
編集兼発行
鮫川村役場
鮫川村公民館
塙町 佐藤印刷所

広報 さめがわ

7月の人口と世帯
人口 7.581(−8)
男 3.757(−3)
女 3.824(−5)
世帯数1.230(−3)

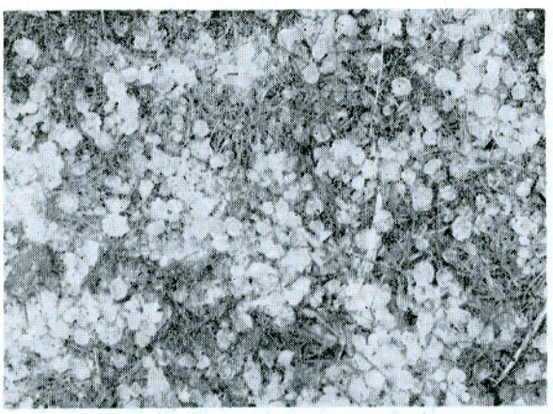

6月30日には2時間に93ミリという前代未聞の集中豪雨があり、続いて7月1日には鶏卵大のひょうが降るという気象の異常ぶり。それでもこれから大切な稲の穂ばらみ出穂期には是非高温に願いたいものです。

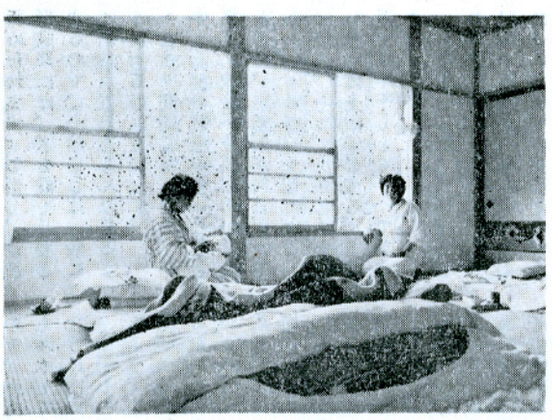

母子健康センターは開所以来皆様の好評をいただいております。ゆきとどいた看護、新しい産室、キレイな寝具、栄養豊かな給食で、一切の苦労を忘れ、安心して丈夫な赤ちゃんを育てる産婦さんたち。

農家の嫁さんなぜ少ない

非文化的な生活からの逃避か

経営改善に積極的な意欲も

農家の嫁は数年らい大きな農村問題としてさわがれ、県知事や農協が農家に嫁入りする女性に奨励金をだしている地方もありますが、本村においても去る三月に各部落で開かれた政治教室で深刻な問題としてとりあげられております

この解消策としてはなんと言っても農家の所得を増し生活を向上させることが根本問題ですが、これには大きな政治の力を必要とします。現在の段階で困った困ったでは問題の解決にはなりません。お隣りの栃木県大田原市で、農業後継者の嫁問題を検討するため市内農家の未婚女性八八四人を対象としてアンケート調査を実施した結果を見ますと七〇・五%の回収率で、

一、農家には嫁に行きたくない 四三%
二、農家に嫁に行きたい 一九%
三、次のような農家なら行きたい 三八%

(一)農業経営の改善を積極的に進める農家…二四%
(二)農業経営の合理的な農家…二三%
(三)他の産業に負けないように経営する農家…九%
(四)妻として家事育児にあたらせてくれる農家…二二%
(五)経営を早い機会に後継者にわたす農家…七%
(六)週休制を実施してくれる農家…一五%

となっており経営改善を強く要望しています。

少ない女子農業従事者

本村の農業委員会が実施した農業経営近代化に関する調査で、農家の後継者と女子農業従事者との関係をみると別表のようになっています。この二つの調査でもわかるように最近における適令女子の農業に対する考え方は二つに区分できるようです。戦前とくらべ嫁の座もずっとすわり心地がよくなったとしても、農家の生活は都市とくらべ現代的、文化的という点では、はるかに劣っており若い嫁の肩に、そのおくれが重みとしてかゝるので農家には嫁に行かないとするタイプと、いろいろな阻害要件はあるけれども農業経営改善を積極的に進めて生活の向上をはかろうとする意欲に然えた農家なら行っても良いとするタイプの二つです。

かげ口はやめよう

農村には封建時代から「となりの貧乏はカモの味」「となりに倉がたつと腹がたつ」という(今はないと思いますが)良くない諺がありますが深刻なこの問題の解決には、こういった考えは許されません。農村にはかげ口をいう私設放送局がある。この大部分は中年婦人が多く、若い女性を農村から引離しているともいわれております。役場の入口に農村花嫁相談所の看板がかけてありますが、役場とか農業委員会で解決できる問題ではなく、皆さん方一人一人が過去の生活をふりかえって推進すべきではないでしょうか。

農業後継者と女子農業従事者との比較

地区名	後継者 男子	後継者 女子(ムコトリ)	女子農業従事者	備考
西野	13	1	3	1. 農業経営改善を積極的に進めようとする農家の多い西山地区には適令女子農業従事者が多い
西山	13	2	13	
東野	13	4	2	
中野	14	2	2	
富田	12	3	2	
渡瀬	14	2	3	
青生野	7	2	2	2. 女子農業従事者27名全部が後継者に嫁ぐとしてもなお59名不足している。
合計	86	16	27	

調査時点 昭和40年3月 回収率64.8%(全農家1.000戸を対象)

四組のおめでた

昭和三八年一〇月に開設された鮫川村農村花嫁相談所を通じて次の方々の婚姻が成立いたしました。

大字富田字中沢
石井栄さん夫妻(溝井昭三さん夫妻)
大字西山字落合
我妻清治さん夫妻(蛭田義男さん夫妻)
大字西野字寅卯平
舟木寿郎さん夫妻(金沢一良さん夫妻)他一件。カッコ内は媒酌人です。

媒酌された方々には村から粗品を贈呈いたしましたが、そのごく労に対しては改めてお礼を申上げます。

(農業委員会)

くらしのメモ(7月)

つゆもそろそろ終りに近づき強い日射しが照りつける盛夏を迎えるころになりました。

小中高の各学校は二十日ごろから休暇にはいりますが、商店は夏物の売り出しで忙しく、農家も水田の管理、畑の中耕、除草、野菜類の出荷と多忙な時期です。

家事をあずかる主婦の仕事も虫干しやら、家族の洗濯物の増加、暑いさかりでの食事と健康に気を配るなど、なかなかたいへんです。

お盆は今年も中暦で

今年は旧暦盆が八月十日からですが既に新暦で終っている煙草耕作地帯を除き、全村一斉に中暦(八月十四、十五十六日)で行なうことに、村新生活運動推進委員会で申しあわせました。

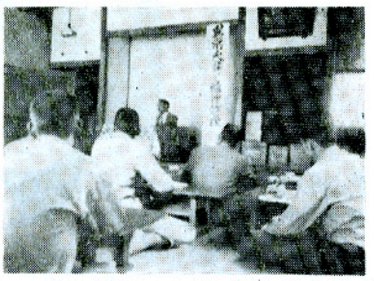

いもち病を防ごう

春よりの異常気象を克服し現在の水稲は平年並の生育になりました。しかし今までの生育経過をみますと、順調な経過をたどつたものでありませんので、稲は健康体とはいわれません。又今年は冷害が予想されていますのでまだまだ油断はできません。冷害といつても当地方は北海道のような低温直接の冷害ではなく不順天候によるいもち病の被害が大きいものです。そこで今年の稲作は、いもち病発生の多小によつて決まるものと思われますので、いもち病は予防防除で完全におさえるようにして下さい。この意味において葉いもち病の一斉共同防除を七月六日、西野連合会より開始し、青生野連合会を最後に第一回の村一斉共同防除を終ります。これには、村農協、農共組が負担金を出し合い、農薬費の $\frac{1}{3}$ を補助しました。今後このような補助による一斉共同防除は、穂いもち病に対しても行いますので連合会単位に綿密な防除計画を作り、いもち病に先を越されないようにして下さい

尚いもち病は、この二回の共同防除では完全とはいわれませんので次の時期を目標に部落単位の共同防除を行つて下さい。

葉いもち病は発生を見たら直ちに、穂いもち病は出穂直前と穂揃期の二回、水銀剤かブラエスM剤を散布すること。

なお講演会等も数回にわたり計画していますので積極的に参加して下さい。

（産業課）

7月の稲作

土用干しの時期と程度

土用干しは、土用という言葉にとらわれて暦の上からやらず、稲の生育時を診断して適期に行なうべきです。稲の収量との関係をみますと、やはり出穂始原体形成期の前後に行なうのが最も効果的であることが認められます。しかし、幼穂形成期には、水を最も必要とするので、土用干しは一般には出穂二五日ころには終るようにするのが大切です。

ここで問題になるのは、早中生品種の栽培が多いことと早植え栽培が普及していることから、出穂期が何日になるかという診断が大切になるわけです。そこで土用に入らないうちに土用干しするので最近では中干しともいつています。

さて中干しは、二毛作あとの畑や腐植過多の強湿田や半湿田の根腐れ、根の老朽化のひどい水田では還元を排除しなるべく四面を空気にふれさせて酸化状態にします。このような地帯では、地下水位も高く、稲体への水分供給はじゆうぶんであり、落水してもなかなか土じようは乾かないので、かえつて幼穂形成期でも落水して中干しを長期間行なうほうが増収のみちです。

中干しの程度は回数で決めるより、むしろ踏むと軽く足跡がつく程度から、土の表面に軽い割れ目の入る程度がよいようです。とくに硫化水素の発生する水田、粘土分や腐植過多の水田、倒伏の多い肥沃田、多収穫栽培用などではある程度強度に中干しをした方がいいでしょう。

しかし、このような水田でも割れ目を生ずると根が切れるので、このような水田では有効分けつ決定期ころより中干しをして、わずかに亀裂ができると一時走り水を通して断根を防止します。また、中干しをつづけるといつた間断落水方式の中干しをするとよいでしょう。

和牛一〇〇頭の貸付きまる

村長　石田卯子八

寒冷地域の経済振興と、肉牛の生産団地形成を目ざして農林省はこのほど本村に和牛一〇〇頭の貸付を決定しました。

県下では鮫川村川前村の二ヶ村が選ばれたわけです

本村の畜産は、広大な草資源に支えられて、古来馬産地の名声を誇つてきましたが、その本体は山野の自生草地に依存してきましたから、営農基幹の単純化と、規模の拡大を要件とする近代営農の柱としての畜産を成長させるにははなはだ不十分なものになつてきました。

現在本村には一、二〇〇頭からの和牛が飼育され、熱心な飼育者の努力で、鳥取や広島から優秀な形質をもつた基礎牛も導入されていますが、おおむね一農家一、二頭で、耕種農業を支える副次的な役割を果しているにすぎません。

ここで近代的な営農の基幹としての和牛を考えるならば少くとも一戸数頭から一〇頭位の飼育を目ざすべきでありましようが、このたびの農林省の貸付要項では五ヶ年後に六頭という数字を出しています。

この目標に添うだけでも従来の廐舎にとじこめた飼育、朝草刈りの飼料ではまかないきれず、小規模草地、飼料畑共同放牧場が不可欠のものになりましよう。

この際特にとり入れるべきは、投下資本の少くてすむ林間放牧の採用ではないかと思います。

これには収草の絶対量やダニの駆除などの問題はありますが、この未利用資源を遊ばせておく手はないようです。

貸付の対象となる農家の選定については、一戸当り二頭の制限があり、希望農家が多く、適格者の中から抽せんの方法によらざるを得なかつた次第ですが、該当者の皆さんには先づ飼料基盤の整備を進めること、農林省が期待する近代営農の基幹となる程度の畜産経営に推し進める計面と努力を、しつかり持つていただくことを特にお願いしたいものです。

またこの企劃が、村を中心として隣接地域への波及的効果を期待していることに着目を願い、多くの皆様の御協力をお願いする次第です。

江竜田部落に児童遊園地

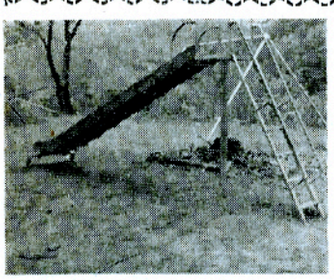

遊園地内のすべり台

子供の不良化防止や、交通事故から守るため、江竜田部落では、このほど以前よりあつた部落の公園に、児童遊園地を作りました。事業費は各自それぞれの額を負担し出来たものです。子供達は、毎日安心して、楽しく遊べるので悪い遊びや危険な場所で遊ばなくなり、父兄達も大変喜んでおります。敷地は三五〇坪で事業費は三〇万円かかりましたが部落で二〇万円、村費補助十万円で、ブランコ、シーソー、メリーウエーブストライド、スベリ台、遊動橋、水平梯子、等を備え、休み場として三坪の児童センターまであります。ここにはたくさんのつつじや松の大木がありすばらしい環境です。

（住民課）

県下で三位の投票率

去る四日に行なわれた参議員議員選挙には郡内一の投票率（九三・〇九％）だつたが県下でも下郷町（九六・六三％）、川前村（九四・一五％）に次いで三位の好成積を収めました。

村内では青生野（九八・一八％）、富田（九七・五二％）、西山（九三・七七％）で他の各投票所も九一％以上でした。

ひよう

七月一日渡瀬と青生野地区に直径五㎝の大型ひようが降り、農作物に多くの被害を与えました。その勢はビニール波板に穴をあける程でした。

ひようは五月から八月にかけて多く、数年に一度位大きな被害があります。ひようは雷雲中の強い上昇気流によつて出来る水晶が落ちるものです。その大きさは直径五㎜から二～三㎝が普通ですが記録の上では直径十㎝、重さ百グラムというのがあります。

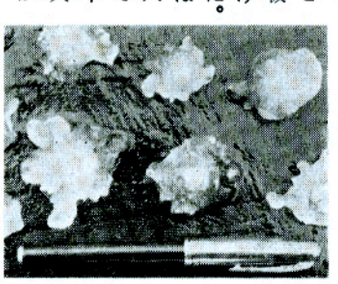

又昭和三十四年に西白河郡内で三十㎝も積つたことがあり、それがとけるまで数日を要した事もありました。降ひようは雷の発生し易い所、つまり河川の流域や峡谷地帯に多く降ります。

（産業課）

◆人事異動◆

昇格　七月一日付
主事補　添田剛弘
主事に補する。

主事補　斉藤　実
主事に補する。

配置換　七月一日付
住民課福祉係
主事補　窪木美義
庶務課総務係勤務を命ずる

四月五日付
税務課課税係
主事補　鈴木俊之
住民課福祉係勤務を命ずる

◉　◉

議会だより

研修視察報告記（その三）
『雑感』

四月下旬に出発したのですが九州はやはり暑い。東北地方の六月中旬の気候であろう。

夕刻大阪港から船にゆられ翌朝別府市に着いた。皆んな元気である。だが我々一行の楽しみにしていた別府・熊本間のハイウエー縦走の夢もバスの都合で満喫できなかったのは残念でならない。だが幸いにも夕刻テレビ中継録画放送をしていたので宿にくつろぎながらテレビの画面でハイウエーのドライブを楽しんだ。

高原そして牧場の中を縦走するハイウエー、昨日放牧を開始したばかりの乳牛の群れ結構のどかさと雄大さを感じさせてくれました。

この地方は阿蘇山麓を中心とした酪農の地帯であります。阿蘇山は毎年三月頃に山焼きをするので放牧は一寸遅くれて五月下旬頃になるそうですが、周囲五〇粁におよぶ外輪山の中央にそびえる阿蘇山麓その広大にしてなだらかな放牧場には約五百頭からの和牛及び乳牛が放牧されるそうです。この地帯の土質は花崗岩と火山灰でおゝわれており、水田や畑作にはあまり適しないので酪農が普及した地方であります。然し途中千葉県の木更津で開催されていた国際畜産ショーを見学して参りましたが、日本全体としては諸外国と比べ畜産業が立ち遅れており、もつと畜産の振興を図らなければならないと思いました。

今や日本の畜産業（すべての産業も同じ）は供給と消費のアンバランス、価格の不安定によつて生産が伸びなやんでおりますが、経営の合理化により価格の低落に弾力性をもたせることが必要であり、今後の畜産業の発展はその経営の合理化ができるか否かにかゝつていると云つても過言でないと思います。鮫川村でも、農業基本法に基づく選択的拡大政策に基づき畜産の振興に大きな力を入れておりますが、既に東野村営牧野、鹿野角及び大戸中牧野等が整備され放牧を開始されております。その他小規模草地造成や和牛、乳牛の導入等順調な伸展を辿つておるので近き将来に大きな期待を寄せてやみません。

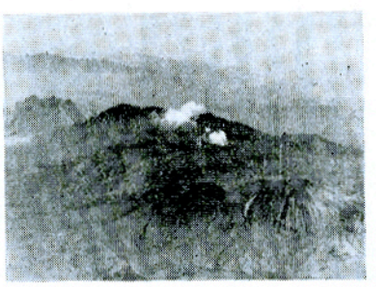

写真は五百頭の放牧を擁する阿蘇山麓牧場

議会議員　藤田佐一郎
議会議員　金沢甲子男

終

国保だより

届はすみましたか

最近、届をしなかつたばかりに、国民健康保険が適用されず、医療費を全額支払わねばならなくなつた、というようなことが、しばしばおきています。国民健康保険では次のようなとき、十日以内に届をしなければならないことになつていますが、あなたの家はどうでしょうか？

◎家族の内に、転入・出生・社会保険（国民健康保険以外のもの）を脱退した者があつたとき。

◎家族の内に、転出・死亡・社会保険加入などした者があつたとき。

◎家族の内に、村内の別の世帯に転じた者があつたとき。

◎家族の内に、修学のため他の町村の住民となつた者があつたとき及び卒業によりその事実がなくなつたとき。

◎世帯主を変更したとき、氏名を変更したとき及び住所を変更したとき。

（届出の際は、被保険者証と印鑑をお忘れなく）

（住民課）

七月予定納税の注意

◇七月一日から所得税第一期分の予定納税が始つていますが税務署から通知のあつた予定納税額は七月三十一日までに納税することになつています。

◇六月三十日までに休廃業等の理由で今年の所得見積額が昨年より減ると見込まれる方は七月十五日までに減額承認の申請をして下さい

◇新規開業とか前年より所得が、ふえる見込の場合、昨年までは予定申告を提出して納税していましたが、本年から予定申告制度が廃止され、確定申告において納税することになりました。

棚倉税務署

一声運動の実施

私たち主婦は

▽車を運転する人の来訪にはいつでもどこでも「酒」をすすめません。

▽外出する者には必ず「気をつけていつてらつしやい」といいましょう。

東白川郡婦人団体連絡協議会
東白川郡鮫川村婦人会

須藤助役再選

七月十五日に開かれた第七回村議会で助役の任期満了にともない、石田村長は須藤助役を再選任し、これに同意をもとめる議案を提出したが、異議なく同意されました。これで三期目を迎えるベテラン助役の今後の活躍を期待したいものです。

年金額の引上げ！

国民年金法の一部改正の要点は次のとおりです。

一、年金額の引上げ（九月分から）

① 老令福祉年金の額一万三二〇〇円（月額一一〇〇円）を一万五六〇〇円（月額一三〇〇円）に引上げ。

② 障害福祉年金の額二万一六〇〇円（月額一八〇〇円）を二万四〇〇〇円（月額二〇〇〇円）に引上げ。

③ 母子福祉年金及び準母子福祉年金の額一万五六〇〇円（月額一三〇〇円）を一万八〇〇〇円（月額一五〇〇円）に引上げ。

二、福祉年金の支給制限の緩和（五月分から）

① 受給権者の所得による支給制限の限度額を二〇万円から二二万円に引上げ。

② そのほか扶養義務者の所得額及び、公務扶養料等の併給限度額の引上げ。

以上のように引上げになりました。

（住民課）

！七月は国民年金保険料の第二期分の納期です。忘れず納めましょう。！

花火の正しい遊び方十一ケ条

1 花火をほぐして遊ぶことは危険ですからやめましょう。

2 たくさんの花火に一度に火をつけないようにしましょう。

3 花火を人や家に向けたり、もえやすい物のある場所で遊ばないようにしましょう

4 打上げ花火は途中で火が消えても筒をのぞかないようにしましょう。

5 花火に書いてある遊び方を良く読んで必ず守りましょう。

6 花火をポケツトに入れないようにしましょう。

7 打上げ連発などは、手にもたず倒れないように砂か石で真直ぐ立ててから火をつけましょう。

8 ロケツトはビンや砂などを利用して真直ぐ立てて火をつけましょう。

9 2B弾は投げる場所に気をつけましょう。

10 打上げ、連発などの火のつけ方は、長いえのついた花火で火をつけると安全です

11 巻玉平玉は爆発する火薬を使つていますから、ほぐしてビンなどにつめないようにしましょう。

◎父兄の皆さん方も子供の花火に気をつけて下さい。

（庶務課）

改修工事進む
勿来線

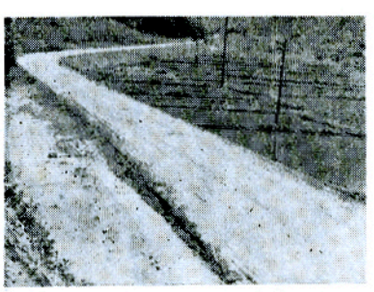

三十九年度に主要地方道に格上げされた勿来、棚倉線は関口耕地、越虫、丸谷地地内の三ケ所が一千万円を越す公共事業、県単事業により改修されました。

（写真は越虫地内）

ポンプ操法競技会

七月二十八日に塙町小学校庭で開かれる消防ポンプ操法の郡大会に出場する分団を決定するため、一日に村民運動場で村予選会を行なつたが自動車の部で第五分団、小型の部で第一分団（馬場）が代表にきまりました。

▶今月の納税◀

村県民税　第1期分です

納期限 …… 7月25日

おくれず　わすれず　納期内完納に御協力下さい。

告知版

会長に鷲野谷君

後任会長の人選難で延期されていた村青年会の第一回大会は、七月十五日に村公民館で開かれ次の役員を承認したあと、「組織の充実に努めよう」「自主的学習を広めよう」「健全なスポーツ活動を進めよう」の活動方針と八月…体育レク大会、九月…野球、バレー大会、十一月…文化祭協力、村外青年団との交流、十二月…講習講話会、一月…卓球、バトミントン大会、三月…青年研集会の事業計画、七四、一八一円の予算を審議し原案どおり決議しました。

会長…鷲野谷弘行、副会長…前田英雄、緑川光江、事務局長…関根英也、同次長…青戸孝夫、湯座武社会文化部長…前田栄、同副部長…森田俊一、関根ハルノ、体育部長…我妻光男同副部長…湯座和弥、岡部末子、情宣部長…青戸良一同副部長…市川甲子男、女子部長…本郷幸子、同副部長…坂本啓子

分会長兼理事…坂本忠雄（西山）、高木市郎（中野）宗田稔（東野）、坂本恵治（富田）、蛭田栄治（渡瀬）、生田目勝利（青生野）

新しく入つた電話

このほど農村公衆電話が村内の四ケ所に入りましたので御利用下さい。

西野字名下三一〇四（須藤英一）、西野字岩の草七七五五（根本伝）、富田字鍬木田三〇五六（松本好雄）、西野字塩倉七八五五（矢吹喜太郎）

にぎやかな母親学級

末年度初めての試みとして開講した幼児をもつお母さん方の学級は、既に三回の講座を開いたが子供づれが多いため、講義もしばしば中断させられるにぎやかさ。でも熱心なお母さん方は子供をあやしながらのメモとり、ワンちゃんも学習に参加しています。

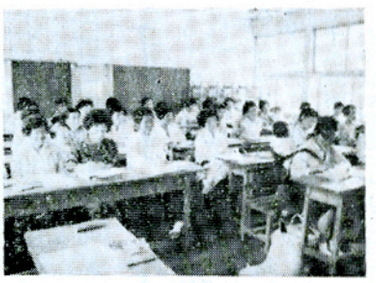

竿旗に西山小山

PTA役員が協力して立派な旗竿が完成しました。材料は台石（関根昭二氏）、杉材（松崎安氏）、旗（折戸部落）はそれぞれカツコ内の各氏より寄附されました。

恒例の区民大会

毎年「先生に感謝する会」をかねて行なわれてきた西山区民大会は、本年は趣向をかえて六月二十日に早苗振り大会をおりこみ、区民のかくし芸が隣組ごとに発表され盛大に催されました。

母校に五万円寄附

青生野字丸谷地出身で東京都で夫の村野保清さんと理髪店を経営しているフミさん（大森善之助さんの妹）は、このほど三十年ぶりに帰村し母校を訪れたが、帰京後に「子供たちのために役だてて欲しい」と五万円を送金してきました。大森校長はPTAや先生方と相談して「運動用具が少ないので回転塔など体育施設に利用させて頂くようにしたい」と話していました。

おめでた

五月
二九日　広畑　高野　真子

三一日　中山　山形　和江

六月
一日　官代　田子　勉
二日　青生野　山形　英夫
七日　岩野草　松崎　文子
九日　青生野　藤田　智子
一一日　鍛治平　芳賀　貢
一一日　越虫　藤田　美光
一五日　田ノ上　蛭田　浩二
一七日　鍬木田　岡部　勝男
一八日　彦次郎　鷲野谷幸子
二〇日　広畑　杉本　伴子

おくやみ

六月
一八日　滝ノ下　蛭田金之助　76
二八日　下木之内トラ　65
二八日　青生野　鈴木はな　63

採石場に赤旗

東前田地内にある村営採石場の山頂に発破三十分前より終了時まで、保安のため赤旗を掲揚しますので皆さん方の御協力をお願いします。

（産業課）

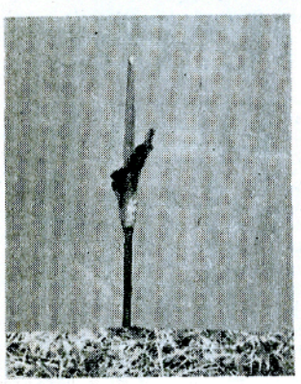

これはなんでしょう

ごらんになつた方もあろうかと思われますが、大塩部落の岡部千代喜さんのコンニャク畠に、たつた一本生えたコンニャクの花です。普通の茎より五倍も伸びています。近くのと較べてみて下さい。

これは五年玉にでるそうですが原因は分つていません。

つえんぴつ　鉛筆談義

みなさんは、お子さんの使つている鉛筆をみたことがございますか、何？、あるつて、みたことはみたが、よくごらんになつたことがございますか？　今日はちよつとその鉛筆について少しばかり。

◇よい鉛筆とは

①芯のすべりがよい……仕事の速度が早く、つかれない
②芯が丈夫である……おれては書くのに時間がかかる。
③芯のへり方が少ない……けずる回数が少なくてすむ。
④3B、4Bの芯でもクズレない……（2Bが適当）紙面がよごれない。
⑤軸木がけずりやすい……楽にけずれる。
⑥軸木と芯との接着が完全……使つているうちに芯のぬけるのは悪い。
⑦塗装が丈夫である……湿気にもたえる。

子どもが鉛筆の芯を、なめなめ、やつているのをみて、知らんふりをしている親があつたら、子どもの身体に毒が入つていくと考えればよい。三六五日のうち、三六〇日ぐらい使つている鉛筆であるためにちよつと一言。

（西野小学校　古川一郎）

郵便貯金の豆知識



供提局便郵川鮫

(1)貯金通帳やハンコをなくしたとき

貯金通帳をなくしたり、盗まれた場合には、すぐ近くの郵便局にお届け下さい。簡単な手続きで新しい通帳をお渡しします。

とくに、盗難の場合は犯人に貯金をおろされる危険がありますから、なるべく早くお届け下さい。

郵便局に届ける場合は、通帳の記号番号が必要ですから、必ず手帳にでもメモしておくことが大切です。

また、通帳やそれに使用する「ハンコ」は、できるだけ別々のところに保管されると安全です。

(2)郵便貯金のネットサービス

郵便貯金は、お客さまの貯金を保護するたてまえから、お金をつんだ局以外で払いもどす場合に多少の制限があるほか、全国一八、〇〇〇局の窓口で自由に預払いできるようになつています。

しかし、中には本人以外に預払いされて困るという人とか商用などで旅行の多い人が旅先で預入した局に関係なく、無制限に貯金をおろしたいというような場合は「貯金本人票」を、お持ちになると便利です。

この「本人票」はいわば貯金者の身分証明書ですから、通帳か盗難にあつても、いささかも心配ありません。

本人票をお持ちになりたいときは、請求書に写真と戸籍抄本または、これにかわる証明資料を添えて郵便局の窓口にお出し下さい。

◆保険料の年度末がきました　8月31日

かんいほけんの会計年度は毎年九月から始まり、八月に終るしくみになつており、いよいよあと一ケ月足らずで、年度末となるわけですが、このために、月おくれになつている保険料（毎月の掛金）は必ず八月二〇日頃までに納めていただくことになるのです。

只今郵便局では「維持総仕上げ運動」という名前で、月おくれのない、正しい払込みをしていただくための運動を、展開しておりますので、ぜひ、この機会に、月おくれ保険料のない様に御協力下さる様お願いいたします。

あとがき

▼異常天候が憂えられましたが、今のところ対策が良かつたのか、農作物の成育は順調なようです。然し油断は禁物これから病虫害が多発する時期です。

村でも全村一斉の共同防除や講演会を開くなど対策に万全を期していますが、せつかく専門技師を招いての講演も、二十名ていどの聴衆では張あいがなくなります、寸暇をさいて参加する熱意が欲しいものです。

▼農家の嫁問題を二つの調査を基本にしてとりあげてみました。この程度では解決策にはほど遠いでしようが糸口にはなると思います。この問題に限らず明日の農村を築くために衆知を集める必要があるようです。御意見をお寄せ下さい。

（鈴木　一）