広報
# さめがわ

第124号
昭和39年
3月15日発行

編集兼発行
鮫川村役場
鮫川村公民館
塙町　佐藤印刷所



## 女性の耕耘機講習

去年「農村のお嫁さんに感謝する会」がもたれたあと、代表者十数名のかたが役場を訪ねたことがあります。

母子健康センターや子供の遊び場など多くの要望が出たなかで「耕耘機の免許をとりたいので講習を開いて下さい」という意欲的な発言があつて、一同を驚かせました。

これを公民館と婦人会がとりあげ、この講習会になりました。受講者一〇五名、受験者八七名、合格者四四名という数字は、予想を遙に越い、福島テレビでもめずらしいニュースとして紹介しました。

× × ×
× × ×

## 3月の人口と世帯

| | | |
|---|---|---|
| 人口 | 7.814 | （－4） |
| 男 | 3.872 | （＋2） |
| 女 | 3.938 | （－6） |
| 世帯数 | 1.237 | （0） |

婦人の政治学習

# 村の政治と私たち

（巡回講座の話し合いから）

「政治は台所につながる」と言われていますが、直接に関係をもたないせいか選挙のときは一生懸命だが、終ってしまうと無関心の人が多いようです。

世の中は一人一人が集って社会がつくられ、私たちはその中で生活しており、政治はその生活をより良くしてゆくために行われるので、どのような政治が行なわれるかによって私たちの生活も変ってくるわけです。

政治といっても国、県、市町村といくつかの段階に分れていますが、今回はもっとも身近な村の政治について婦人の皆さん方に理解して頂こうと、村公民館と婦人会の共催で村の産業文化の発展を記録した八ミリ映画を上映し、地元議員さんと村長さんをかこんでの話し合いを、各区ごとに二月中旬に開催しました。

本号では話し合いの主な要点をまとめ皆さん方の参考に資したいと思います。文中…線の部分は村長さんの話の内容です。

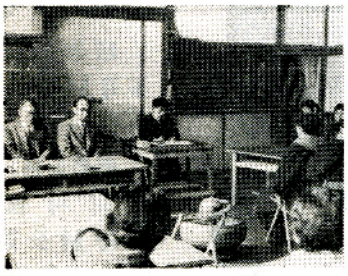

（まじめな渡瀬会場）

## 母子健康センター

三十九年度に建築が予定されているそうですが運営面で助産婦さんが妊婦を差別することのないようにして欲しいまた家族計画（産児調節）の指導も気がるに受けられるようにして下さい。

……母子健康センターは母子の健康を守るサービスセンターですから、単に分娩だけのお世話をする産院とちがい家族計画、育児、栄養などの相談や指導の機関として運営されます。

助産婦さんたちも公共施設の趣旨を十分理解のうえ協力されることになっております

## 保育所と子供の遊び場

小学校に入学前の小さな子供たちは元気をもてあまして道路や人家の軒先で危ない遊びをしていて危険だから保育所を設けるか、自由に遊べる場所を造ってやりたい。

……保育所もいづれは建設したいと考えますが、地域が広いため、子供さんの送り迎えにかえって手間のかかるところもできます。部落単位に小規模な子供遊園地を作って村が若干の助成をするという方法もよいかと思います。



（ユーモア問答でにぎやかな富田会場）

## 農地の交換分合と農道の整備

本村では山間地で不便なのに耕地が分散し他の家の前で耕作しているような現状なのでまとめるようにしたい。近ごろは耕耘機も入り作業はラクになったが、耕地が狭いのと農道が整備されていないので充分に能力を発揮できない村はじめ関係機関で対策を考えて下さい。

……村道や林道、農道は毎年計画的に開発を進めているので最近はかなりよくなりました。これからも十分力を入れて行きたいと思います。道路改良につきものの耕地や宅地の潰れ地についてもぜひ御協力を願います。

農地の交換分合は、農業近代化に必ず必要な要件ですから「先祖伝来の土地」ということにあまりコダわらず、農業委員会や土地改良区の指導をうけ、たのしく働ける農村環境を作ることにしましょう

## 村の借金の返済

役場の史員は多いか、

村では学校建築や各種事業に多くの借金をしたそうだが返済はどんな方法で行なうのか。さいきん役場職員が多くなっているようだが何故そんなに必要なのでしょうか。

……村の起債はおおむね学校建設のための教育債で、毎年元利償還を続けております。どれも国の資金で低利で十五年以上の長期債ですから償還にこまるようなものではありません。村では一方において繰上げ償還等にそなえ、村有林の造成を行ってをります。昔は役場吏員は少い方がよいように考えられていましたが現在は奉仕員というふうに性格がかわりましたので、それぞれの事務に応じて専門職も入れ、ある程度多い方がサービスも行き届くわけです。それでも負担の関係がありますから、わが村の場合、基準よりやや少くしてあります。

## 嫁キキンの解決

農家の後ツギ養成

農村に女子青年が少なくなって農家の嫁になる女子がいない、何とか良い方法がないものだろうか。これにともない後つぎの青年も農業をきらう傾向がある。農業にみつちりとりくむ青年の養成を考えて下さい。

……これは農家の生活環境が明るく、たのしいものであり農村の「嫁の座」というものが、よりあたたかいものであることが大切です。

これは村の「行政」だけで達しられるものではなく、国の政治や社会教育や、多くの理解と協力によって綜合的に作り上げるべきものと思います。

もうかる農業、自立経営農家の育成を目ざして、農業構造改善事業なども真剣に進められることになりましたから家庭や部落の人間関係、新しい道徳や習慣の育成については、特に御婦人方の御理解と御尽力をお願いしたいものです。

## 村公民館の改築 部落公民館の充実

村の公民館も古くなり使用しにくいので結婚式もできる公民館に改築して欲しい。部落公民館は建物だけで内容が貧弱なので充実の方法を考えて貰いたい。

……村人の教養の場であり、和楽の場である公民館は、あまり遠くない機会に改築したいと思います。これからは大集会の場合、鮫中体育館を使えることになるので、公民館は村民に親しみ易く、使い易く、たのしい雰囲気のものにしたいと考えております。

部落公民館は、部落の方々の発意と責任において運営されるものですから、村はこれを援助する立場におかれるわけです。



（参会者一六〇人西山会場）

## 祭日の全郡統一 お盆は再検討

村では早くから祭日の統一はできているが郡内がバラバラなので、村外からお客がきてゆっくり休めない何とか郡内ぐらい統一できないものでしょうか。月おくれ盆は葉煙草耕作農家にとっては忙しい最中なので、変えるように検討して欲しい。

……新正月も主唱されて三年目には完全に軌道にのったようです。祭礼の郡内統一も結構でしょう。これは新暦お盆と同じように、公民館などを中心とした郡民運動として盛り上げていくのが一番よい方法でしょう。

## 進学できない子等に 育英資金を

経済的な理由で才能をもち

（三面下段につづく）

## 豪雪30年ぶり

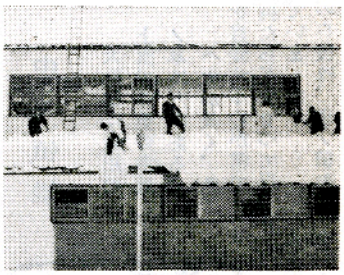

PTAが出動して鮫小の屋根から雪おろし、開校以来初めてという…



積れば必ず掃くという村人の善良な習慣はいまも続いている。



郷土が生んだ芸術家、鈴木春詩画伯を迎え色紙展が開かれた。

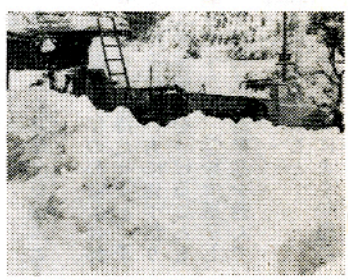

屋根からおろした雪で二メートルあまりの深さ。公民館も埋れそう…

# おしらせ

(8)

## 村の指定金融機関

村長　石田卯子八

市町村の収入役という名称は、町村制以来のもので前近代化的な感じを免れませんが、地方自治法のもとでもその職務の重要性にはかわりがありません。

収入役の職務権限は地方公共団体の現金又は物品の出納、その他会計事務を掌るということになっていますが、肝腎なことは長の支出命令を審査する権限

予算その他によって支出を拒否する権限があるという点であります。そのために収入役は、特別職として市町村の高級な吏員の地位にあるといえるわけですしかし収入役の職務の中には、現金や物品を収納したり数えたり、保管したり、支払ったりする機械的で煩さな仕事が相当の量を占めております。

それで規模の大きな地方公共団体は、以前からこれらの機械的で絶対正確を要する仕事を、専門の金融機関に担当させてきたところが多いのであります。

これが従来「金庫制」といって県や大きな市や町がやってきた方法です。

わが村でも地方自治法の財務に関する規定が改正されたこの機会に、この制度を実施しようと予定しております。

改正法では「金庫」といわず「指定金融機関」とよんでおります。

これは村の公金を確実安全且つ有利に保管し、正確に収納支出する金融機関を指定しこれまで収入役のやっていた仕事の一部を行わせる方法であります。

このことについては村議会でも慎重に研究討議をつくされ、

指定金融機関に東邦銀行

指定代理金融機関に農協

ということに意見の一致をみたのであります。

これが実施になりますと、納税その他の村に対する納付金はすべて農協の窓口に納めることになり、村より受取る現金は、村内の場合、収入役の発行する小切手をもらって農協の窓口で現金を受取ることになる予定であります。

制度をかえると、なれるまではいろいろ不便もあるものですが公金の確実安全有利な取扱いのため皆様の御協力をお願いする次第です




## 国保の窓

### ほねつぎの料金

骨折や捻挫のため、ほねつぎ（柔道整復師）にかかる人が最近特に多いようにに見受けられますが、ほねつぎの料金は柔道整復師会との協定料金によることになっております。しかし柔道整復師会に加入していないほねつぎにかかりますと、規定された料金より高くとられる結果となります。

料金は同じ骨折でも、骨折された部分によって整復料は異なりますので、近いうちに詳しい料金表を作成してお配りしたい考えでおります。また隣接町村で柔道整復師会の会員であり、しかも料金の協定をされているのは次の方々です。

石川町　鈴木　孝至
石川町　菊地　利
棚倉町　原　和夫
矢祭町　原　武光

### 役場からの現金給付

ほねつぎにかかった場合は所定の様式による領収書を貰い、役場に現金給付の申請をし費用額の七割、家族は五割分を申請された者に現金が申請された月の翌々月の月末に支払われます。

骨折や捻挫、脱臼は整形外科医師にかかることが、安心して治療ができ、しかも医者の窓口で世帯主は、費用額の三割、家族は五割の医療費を支払いばよいわけです。

（二面よりつづく）

ながら進学できない子供たちに、村で援助してやることはできないものでしょうか。

……定時制高校の場合だけ援助しておりますが、まだ制度化しておりません。人材育成のため考えたいと思います。

（文責　鈴木）

## おめでた

一月
二四日　大塩　矢吹　健治
二六日　前田　髙坂　竜男
二七日　大戸中　小松伊佐子

二月
二日　滑石　上田八重子
三日　赤柴　関根之男
五日　前田　金沢真由美
五日　江竜田　芳賀　勝
八日　岩野草　須藤　朋子
八日　青生野　藤田キヨ子
一〇日　浅屋敷　鈴木　光男
一〇日　道少田　渡辺　隆一
一〇日　新宿　白井真由美
一〇日　前沼　吉保　広幸
一五日　田尻　蛭田　精二
一七日　前塩倉　増子由紀子
一七日　戸草　岡部　光二
一八日　内ケ竜　鏑木　悦子
二〇日　内ケ竜　羽田　孝雄

## おくやみ

二月
八日　青生野0　鈴木　幸夫
一一日　広畑67　早川　広
一八日　馬生田0　鏑木　節子
二二日　摺合64　芳賀　エイ

# 告知版

## 39年度 予算村議会

三月九日より十四日にわたつて開かれ、八千二百六十七万六千円にのぼる一般会計、一千六百五十二万五千円の国保、五百二十二万三千円の診療所の特別会計予算について審議がなされました。くわしい内容は四月号にてお知らせします

## 作物を食いあらす 鳥や獣の駆除隊

スズメ、カラス、野ウサギ、イノシシなど農作物をあらす鳥獣類を駆除し被害を軽くするため、本村に猟友会員のなかから金沢甲子雄氏を隊長とする十二名の駆除隊が組織されました。

被害をうけて困つている方は村長あてに駆除申込をして下さい。駆除に要する費用は受益者負担となつていますが詳しいことは役場産業課の係に問い合わせて下さい。

## 長欠児童を世話し 表彰された鈴木さん

湯の田温泉下の湯の主人、鈴木道郎さんは去る昭和三十六年、当時中学一年生で父親が病気入院し母親に離別され身寄りもなく、他人の家を転々として学校にも行けなかつた円谷君を引きとり、三年間にわたり飯川中学校に通学させ、このたびめでたく卒業することができ就職することになりました。

この労をねぎらつてこのほど財団法人、長欠児童生徒援護会、黄十字会（会長池田勇人）より表彰されました。

## 生田目さん関根君が優勝 青年卓球剣道大会

三月一日に渡瀬中屋内運動場で開かれ次の成績でした。

卓球（女子個人）
一位…生田目アキ子、二位…縁川光江

卓球（男子団体）
一位…西野分会、二位…中野分会、三位…西山分会

剣道（個人）
一位…関根英也、二位…生田目利夫、三位…鈴木俊之

剣道（団体）
一位…西山分会、二位…中野分会、三位…渡瀬分会

## 中央婦人学習生募集

昨年文部省の指定をうけ開設され60名の学級生が1年間にわたり学習しましたが、新年度もひきつづき開設しますので下記の要項により学級生を募集します。

1. 募集人員　60名
2. 応募資格　満35才未満の農村婦人ならどなたでも結構です。
3. 講座内容　農村婦人に必要な食、衣、住生活、家庭管理、保健衛生、農業経営、家庭教育など農繁期を除き毎月1回及至2回、年間を通じて約60時間。
4. 申込先希望者は住所、氏名、年令、会世帯主名を書きそえて婦人会の各分会長さん方か、公民館事務局（鈴木）あてて4月15日までに申しこんで下さい。

35才以上の婦人を対象にする学級も知開設の予定ですが、詳細は次号にお らせします。

## 新入児童の学用品の選び方

1. 良質のものを選ぶこと
学用品はどうせ子どもが使うものだからと思つてなおざりな選び方をしないで、なるべくJIS（日本工業規格）のマークのはいつた良質のものを選んで下さい。
2. 学年相応の基準品を選ぶこと、
学用品は学年の程度に合わせないものを持たせると、子どもがその使い方に迷つたりして学習能力をさげることもありますから、学校で指示した学年相応の基準品を選んで下さい。
3. 兼用を避けること
ノートの場合によく問題になることですが、ノートはそれぞれの教科に適当したものを別々に選ぶようにして下さい。
4. じようぶなものを選ぶこと
子どもはとかく乱暴に物を扱いますから、なるべくじようぶなものを選ぶようにして下さい。

以上学用品を選ぶ注意点をあげましたが、多くの学校では入学前に受付と身体検査を行ない、そのさいに学習の特色や揃える学用品について連絡するのが普通になつていますから、必要以上な学用品や学習に適さない学用品は購入しないで下さい。なお学用品にはすべて名前を書きいれる思いやりを忘れないで下さい

## 郷土の伝説 (18)

# 天狗橋

中井恒雄

天狗橋は鮫川の上流赤坂東野字蔵ノ草地内にある。

ハナが長く、色々なことを自慢するのが常で今日も天狗たちが集まつて自慢話をしていました。

青天狗の自慢は、湯ノ田の湯を出なくして、山の神様のたたりだと称して、その湯を




ふたたび出させるには、今年十一才になる男の子を青天狗のいけにいにすれば、もとの様に湯はでるだろうといい、ついにこの湯に湯治に来ていた男の子を、いけにえにしてしまつたという自慢でした。

赤天狗の自慢は、山の木こりのために、長さ四間、幅二間余りの大石橋を架けてやつたという自慢でした。

それ以来、この橋は天狗のしわざといい、名所になりました。

～　～　～

## 村の発展を祈る



石井博（旧性 関根）

①西山字柵橋 ②西山小 ③昭和十八年 ④青果販売業 ⑤七人 ⑥水戸市

故郷の皆様お元気ですか生存競争の激しお営業そのものしか考えられない年の瀬のあわただしいなかに、広報さめがわが届けられ忙しいなかにも開封し、しみじみと吾が生れし故郷の模様が手にとるように知らされ童心にかえつた気持です村を出て親兄弟より自分の生活しか考えさせられないとき、こうして村にちかづけようとする企画をして下さつた方々に心より敬意を表します。

自然の美と産物文化が村に適した方向に進みゆく県下の鮫川、その成果は希望のもてる明日への鮫川に前進しつつあることを心から喜ぶとともに、今後ともなおいつそう土地の条件を生かした生産物の研究と販路を開拓し、文化的にも恵まれた村になるよう皆様方の御協力を期待するとともに御繁栄と御健康をお祈りします。

## あとがき

新しい議員さん方による初めての予算議会が開かれました、予算規模は八千万円をこす本村としては空前の大型予算となり、議員さん方も慎重に審議しようと会期も従前にない六日間の長期にわたることになりました。

地方自治は二割しかないと言われますが、私たちの身近にあることが多少なりとも、村の政治によつて良くも悪くもなつてきます。選挙のときばかり熱心にならないで、こんなときに政治の本質を考えてみたいものです。

「婦人の政治学習より」いささかでも皆さん方の参考になれば幸です。