広報
さめがみ

第108号
昭和37年
9月15日発行

編集兼発行
鮫川村役場
鮫川村公民館
塙町　佐藤印刷所



わしや今年で満90才になつただよ。ハヤ何度も県知事さまから敬老年金いただいてナイ、ありがたいこつたよ。この家サ嫁にきたのが17のときでナイ、若かつただよ。

長生きするには大食しないで、早起早寝が何より薬だよ。この頃は気ままして庭の草むしりや、花つくりが何よりのたのしみだよ。耳はきこえるし、目は見えるし、まだまだ若い者に負けねいだよ……

90年の年輪を積んだ村の最高令者西山の生田目キヨさん

しのびよる秋

明るく黄ばんだ稲穂のささやきにも、しのびよる秋の気配は濃い。

長い雨が上つた後の夏の暑さは格別だつた。しかしそのために稲作はをくれをとり戻しタバコもよく伸び、蚕も大当りとなつた。

九月はタバコの乾燥や蚕も忙しい。とり入れを前にして準備もある。

余暇を見て先進地の視察や施設の見学もよい。

伝染病はどうやら大発生は予防し得たようだが油断はならない。

九月十五日現在の人口や選挙有権者の調べは一人も洩れないように。

道路愛護作業も農事の間合いをみてやりましょう。

食中毒の多い月です。食べものには注意が肝じん。

9月の人口と世帯

人口	7.933	(+15)
男	3.930	(+4)
女	4.003	(+11)
世帯数	1.255	(+1)

固定資産税才二期は九月二十五日までに納めましょう

新しい農業

これからの稲作

直播栽培は好成績

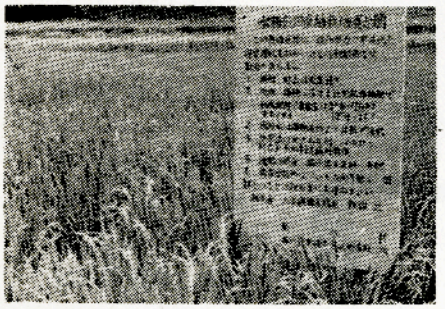

◎水稲直播栽培

水稲栽培では、田植や炎天下の田の草取りなど非常に苦しい作業がありますが、これらの作業をしないで、又苗代も作らず代かきやくろぬりもしないで、今までの三分の一位の労力で行なう水稲の栽培法が実用化されました。

前にも村でこの方法を試みた人はあったが、当時は除草剤がなく雑草繁茂のため、良い成績がでませんでした。現在では各種の除草剤があるし、これを上手に組合せて使うと、完全に雑草を抑えることができます。それで直播栽培が容易にできるようになりました。

今年村内で六ケ所の試験展示圃が作られましたがいずれも成績が良いので、今後この栽培技術が本村でも広く取り入れる事ができるでしょう。

県内では来年から大型機械で大規模に直播栽培を実施する地域がありますが、本村の場合高冷地でもあるので、もつと試作を行ない完全な技術を体得することが必要と思われます。

◎水稲直播栽培のあらまし

低水温地や湿田に有利な湛水直播法と、平坦地向で播種作業に便利な乾田直播法と二つのやり方があり、その順序は別表のとうりです。

直播は普通栽培より初期生育が遅れ、従つて成熟期も七日位遅れるので、品種はトワダ、オオトリ、越路早生、フジミノリ、さわにしき等がよく、又一穂着粒数が少いので株数穂数の増加による増収を図ることが必要です。

農産物も貿易自由化の影響が考慮され、外国市場や国内主産地との競争になります。今までのように隣の人や部落の人との増収競争では、その地域農業は不利になります。皆んなで生産費節減や品質向上を研究し、共同で生産基盤の整備を行ない、販売値格の変動にも耐えられるよう今から備えなければなりません。

（蛭田）

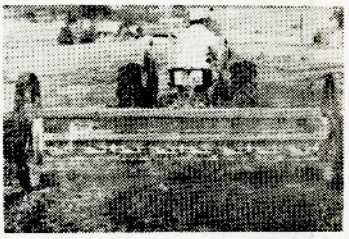

（施肥播種機）

直播栽培の順序（乾田直播）

作業順序	摘要
反転深耕	秋うない、深さ二〇cm以上
推肥施肥すき耕	春、堆肥一、二〇〇K以上
ロータリー耕	砕土、田面均平にする
種まき、施肥	機械により播種、施肥覆土、同時作業
第一回除草剤	平均気温十度以上になれば播種（四月下）
第二回〃	肥料は普通の二～三割増し
湛水切りかえ（追肥）	PCP、CAT等撒布
中干し	DCPA（スタム）撒布、本葉二～三枚期
第三回除草	本葉三枚期除々に灌水（播種後一ケ月）
殺虫剤撒布	PAM、BPA、撒布又は機械除草
第四回除草剤	ドロ負虫、ハモグリバエ防除
殺菌剤撒布	MCP、二四D等
中干し	葉いもち防除
穂肥	
殺菌剤撒布	穂種いもち防除
収獲	

（田水）態状水湛　（畑地状態）態状田乾

先進地を視るの記 (2)

川島共同酪農

この組合は、千葉県の中央部で、昭和三十四年度に新農山漁村建設総合対策事業として国の補助を受けて設立された。耕地一ha～一、五ha所有の中位程度の農家八戸で共同畜舎を建て、酪農を部分協業として経営している。

この経営のあらましは、畜舎約三百三十㎡、搾乳牛四十頭、事務室、冷却装置、飼料保存室、自動給水（ウオーターカップ）、サイロ六基、別棟に二十㎡程度の立派な宿直室等がある。

これらの施設に五百万円かかり、補助金以外は殆んど農協よりの借入れである。飼料は約四町歩程の共同牧野の外は、組合員が作つている牧草を一kg二円位で買入れ、一、二分は購入飼料でやつている。

管理人は、組合員の中から二名月給で雇用し、また他の組合員の中から当番で出る。（日給七百円）

昨年度は収入約五百万円、支出約四百五十万円で、差引五十万円の黒字であつた。これは借入金の返済に当てゝいるので、現在個人収入となつているのは、牧草代と当番勤めの日当だけである。

（写真は川島共酪の共同畜舎）

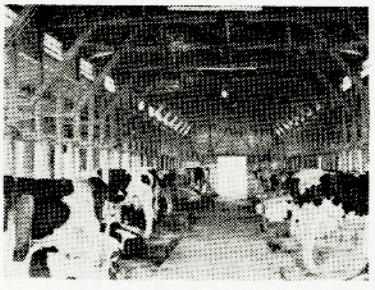

福祉年金

今まで公的年金を受けていた方は他の年金が支給されなかつたが、このたび法の改正により今年の十月から福祉年金もあわせて支給されます。

この請求の手続とか、年金の内容についての相談は、村の住民係に九月末日までにおねがいします。

おめでた

七月
二日青生野　岡部みどり
三日上耕地　千葉洋子
五日中野町　大森キイ子
六日広畑　藤田麻里
七日伊柳沢　矢吹久雄
一五日青生野　中島好子
二二日見渡　円井豊子

おくやみ

八月
一日遠ケ竜27矢吹清二
二日小名沢　玉木順子
二三日中沢　矢吹静江
二三日関口耕地　藤田弘子
二四日戸草　芳賀典男
二五日福原　蛭田和也
二八日中沢　円谷勝広
三〇日滝平　円井和子
三〇日青生野　星勝富

選挙人名簿 9月15日

お忘れなく届出を

毎年九月十五日現在で、基本選挙人名簿が作られます。この選挙人名簿にのせる有資格者を調査する用紙は、組長さんを通じて各戸に配布になりますので、正確に記入し、九月二十日までに区長さんに届けて下さい。村の選管ではこの調査表に基き十月三十一日までに名簿を調製し、十一月五日から十五日間にわたり、村役場で有権者の皆さんに見ていただき、十二月二十日に確定します。

その日から来年の十二月十九日までのあいだに行なわれる選挙はこの名簿を使用します。明春には県議、村長、村議と身近でしかも重要な選挙があります。

調査表の記入上の注意を見て有資格者が一人ももれないよう記入願います。



夫に病死された母と子に、このほど国民年金法による母子年金が支給されることになり、去る八月三十日、役場で村長より年金証書の村内第一号が東野の矢吹美智枝さんに渡されました。

これは国民年金保険料を納入してから本村では初めてのことで、母の再婚、子供の養子緑組のほかは、十八才になるまで支給されます。

受給者の矢吹さんは……

国民年金制度のありがたさがよくわかりました。この金は子供の将来のために役立てて行きたいと語りました。

戦没者慰霊祭

毎年戦没者慰霊祭が行なわれますが、今年も九月二十四日午前十時から、公民館前の忠霊碑前で行なわれます。

遺族の皆さんは是非御参列下さい。

としよりの日に「敬老会」

九月十五日の「としよりの日」に、村の公民館で、おじいさんおばあさん方においで願い、敬老会を行ないます。

今年あらたに招待される方は、明治二十六年生れの方です。なお満八十八才以上の次の方には、県知事から敬老年金が支給されます。

村では招待者全員に記念品を用意しています。

敬老年金受給者

西山　生田日キヨ　満九十才
渡瀬　星　ミツ　満八十八才十一ヶ月
赤坂中野　鈴木　倉吉
青生野　満八十八才十[illegible]
新妻　減久　満八十八才



村の失対事業には就労者三十名が村道改修に精出しています。

三十七年度の砂利敷総延長は、一二、二六三米計画中、現在五、三〇〇米を終り、雨がふれば車も動かなかつた西山に通ずる長坂地内も、全線に砂利が入り、バスの運行を陳情することになりました。

せまい道路も注意で広く

自動車が日に増し多くなり、又大型になつて来た。このせまい道路を、休みなく通る自動車で、自転車や、歩く者は安全交通どころか、いつ後から前から左右から……と車のことで頭がいつぱいになる。そして事故は毎日多くなる一方、今朝元気で家を出た人も、アツーという間に尊い生命を失うこともある。

交通法規は一人二人で守つても意味はない。全国民の交通法規であることを忘れずに……

又道路の障害物による事故も多いので、村の交通対策協議会では次のようなことを望んでいます。

1　秋になると稲カケを作るが、道路には稲カケを作らないように。

2　その他の障害物も同じです。お互に注意して道路をせまくしないように。

3　道路は路面ばかりでなく側溝の外がわまでを云うのですから、道路の機能を妨げないように。

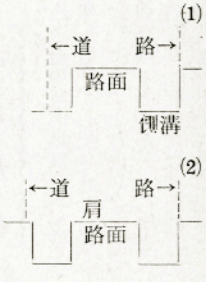

交通事故のない村にみんなで協力いたしましょう。

（住民係）

住民の実態調査

今年から九月十五日現在で住民登録実態調査を行ないます。この登録は私たちの生活の中で、居住の証明やその他村の行政事務に重要な役割を果します。

今年の調査については組長さんが、皆様のお宅に調査票を配布しますから、正しく記入して九月二十日までに組長さんに届けて下さい。

村の歩み（35）

整備進む道路網

村長　石田卯子八

昔は村の広いのと道の悪いので有名であつた鮫川村も、近年町村合併が進むにつれ、村の広さは小さい方になり、道のわるいのも住民皆様の愛護精神と、道路行政の普及によつて、だんだん改善の方向にむかつてきました。

村内主要道路の中で、県道鎌田棚倉線では、馬場橋が三百数十万円の予算で架け替えられ、年内に完成の見込みであります。また待避所の形でカーブの改良、巾員の増加などを継続して行つておりますから、大型バスの運行も容易になります。

渡瀬黒田線は、常磐地域に直結する路線として脚光をあび、今年は、国費の第一種改良、積寒事業、県単事業などを合せ、一千万円に近い大事業が行われます。

浅川勿来線は、浅川町から西野、中野、東野中ノ沢を通り、田人村を経て勿来市に至る路線ですが、現在遠ヶ竜から先はバスも通れない道路ですから、来年度以降工事を起して、せめて古殿町大原までの自動車道を完成するよう、県と建設省に陳情中であります。

赤坂東野塙線は、本村の従貫主要道ですが、これは災害復旧などでカーブその他の改良を行うほか、橋染の永久化を要請中で、新宿地内は側溝とともに、今年からでも舗装工事を導入したい考えです。

村道各路線は失対事業による砂利敷工事を行ない、一大字一線ずつでも固めていく方針で、既に三大字が終りに近づきました。

林道で大きいのは、遠ヶ竜から石井草に通ずる公共林道石井草線、次いで田尻から関口に通ずる県単林道関口線、九ヶ年継続した富田山田線は今年で完成することになりました。

開拓道は戸草葉貫を経て田人村井出に通ずるもので、今年二年目で開通します。これと別に大根屋敷の開拓道も単年度事業で開通する予定であります。

林道といい、開拓道といつても、完成すれば天下万人の通る公道でありますから、開設の名義目的はちがつても、道路の本質に変りはありません。

道路改良事業は多くの経費と労力と土地とを要します。地元負担で村も部落も容易でありませんが、今後の住民生活の向上と公共の利益のために、この際頑張つて頂きたいのであります。

また大事な土地を潰地として提供される皆様には、その御厚志に対して、深く感謝の意を表します。

バイクの運転試験

バイク（第一種・第二種）の運転免許出張試験を、次のように村内で実施されます。この際多数受験されるようおしらせします。

記

願書締切　九月二十日
試験日　九月二十八日
午前八時三十分から
場所　鮫川小学校

提出書類　申請書　一枚
住民票抄本　一枚
写真　二枚
受験料　第一種二一〇円
第二種　三一〇円
受験料の内

第二種の試験車の借上料が入つています。締切期日におくれないように提出して下さい

（交通安全協会）

たのしい家庭は子供から

本村では子供の出生率と乳幼児の死亡率が、郡内で一番多いので県より母子衛生特別対策地区に指定され八月三十日に妊産婦乳幼児の健康診断を、村の公民館で行ないました。

その日検診をうけた乳幼児八十七名（一才未満のもの）のうち、全国標準をこすのは一割程度で残りの乳幼児は標準以下でした。

育児についてはもつともつと注意しなければならないことがわかります。

これから毎月一回か、二回各大字ごとに検診と栄養の指導実習健康相談の巡回をしますから元気だからといつて欠席しないで出席して下さい。医師や保健婦と相談して可愛い子供を健康に育てましょう

あなたの利用を待つている —心電計—

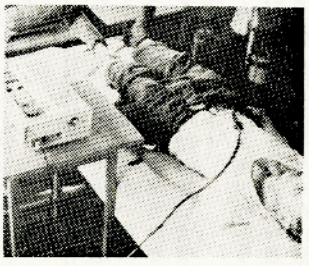

一にも二にも健康、それには心臓が大切……この心臓の動きをよく診察する新しい心電計が鮫川診療所に入りました。

自分の健康を守るため心臓の検査をしておきましょう。

希望によつては往診もできます。

農業構造改善基準

経営近代化施設（抜萃）

種目	種類	補助対象
水田作経営近代化施設	(1)共同栽培管理施設	(イ)圃場用機械……トラクター（乗用）及びその附属作業機とこれの格納建物（二〇m以上） (ロ)育苗施設……水田二五ha分、電熱利用室内育苗
	(2)共同処理加工施設	(イ)大規模穀類乾燥調製施設……一ヶ所は水田一五〇haの生産物を処理する程度
畜産経営近代化施設	(1)共同飼料自給促進施設	(イ)自給飼料生産施設…トラクター作業を中心とした自給飼料生産用の施設 (ロ)自給飼料調製貯蔵施設…建物、飼料調製貯蔵用作業機（カッター等） (ハ)いも麦飼料化施設…建物、麦挽割機等
	(2)共同飼養管理施設	(イ)畜舎…五戸以上共同、乳牛三〇頭、和牛二〇頭、育成牛五〇頭以上が利用する規模 (ロ)放出施設…育成牛五〇頭以上にみあう放牧地を有すること (ハ)家畜管理所…建物、機械、器具
	(3)共同処理加工施設	(イ)畜産物処理所…市町村単位以上
	(4)共同集出荷施設	(イ)集乳所…牛乳おゝむね五百kg以上 (ロ)集荷所…市町村単位以上
	(5)畜産総合施設	(イ)畜産センター…市町村単位以上
養蚕経営近代化施設	(1)共同栽培管理施設	(イ)圃場用機械…動力溝掘機、動力防除機等 (ロ)桑苗自給施設…苗圃面積一〇a以上、育苗用施設及び土壌改良資材
	(2)共同飼育管理施設	(イ)稚蚕共同飼育所…一ヶ所百m^2以上、事業実施地区の全掃立量を対象 (ロ)壮蚕共同飼育所…五戸以上協業、桑園二ha以上
畑作経営近代化施設	(1)共同集荷貯蔵施設	(イ)集荷所 (ロ)貯蔵所
農業基盤整備用機械		農業構造改善事業の土地基盤整備等に使用される機械で、ブルドーザー、レーキドーザー、ダンプカー等

郷土史の伝説

長太郎狐の天下（てんか）（9）

ちょうたろうきつね

中井恒雄

次に長太郎狐の秘術を公開することになつたが三郎狸に次の様に申し伝いた。

「貴殿の力は敵ながらあつぱれなものだ。しかし余の力は貴殿以上のものである余は極秘を公開したいと思うが幾日かの準備を要するので某月某日の昼まえに仙台の松島まで来ていただきたい。その折に豪華な大名行列をお目にかけよう」長太郎狐は約束して別れた。そして数日後の約束の当日佐渡の三郎狸は松島の松の木に登つて大名行列が来るのを待ちかまえていた。

やがて「下に一下に」と大名行列がやつてきた。前の方には朱房のついた長やりを持つた奴がいる。殿様が乗つているカゴは金色の飾で輝き、そのあとに強そうな家来たちが続いている。

これを見た三郎狸は松の木から落ちんばかりに驚がくあまりのみごとさに競争者である自分の立場も忘れて手を打つてほめた。三郎狸が感心したのも無理はない。この行列は本当の大名行列だつたのでした。ここを通ることを知つていた長太郎狐は、まんまとだましたのでした。

行列の露払をつとめた武士は木の上で手ばたきをしているこの狸を見つけ「我々を嘲ろうしおるわ」と怒つて、長やりを狸めがけて投げつけたからたまりませんどつとばかり転落し、そのまま息をたいてしまつた。

こうして奥州一円に勢力を張つていた三郎狸は、あえなく最後をとげ、長太郎狐は三郎狸亡きあと磐城国の赤坂大塩の山奥を本拠地として、狸と狐の天下を治めたということである。土地の人達はその地を「きつね石」と呼び、その地名が我村に字名として残されている。

（郷土史研究家）

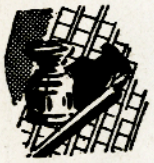

走巾跳の生田目君 県大会で優勝

さる九月一、二日の二日間にわたり会津若松市の市営グランドで開催された、県青年体育文化交換祭に本村青年会から五十四名が、陸上競技、バレー、ソフト、卓球に参加し、生田目定之助君が走巾跳に五米八八で優勝したほか次の選手が入賞しました。

走高跳三位（矢吹久子）
百米 四位（中目 正）

あとがき

△黄金の波が秋風にそよぎ今年も豊作、心配された台風もたいしたことはない。昔なら豊作祭りとくるところですが豊作が平年作になつた昨今では実感がわいてきません。

△農業も進みました、だが他の産業はもつと進んでいます農村の生活を豊かな明るいものにするために、隣人との話し合いの場をひろげ無駄を少なくし、生産と所得をあげる努力が必要ではないでしようか。