［広報］
さめがわ
7
July 2016
第747号
平成28年7月1日発行
（毎月1日発行）
Public Relations SAMEGAWA



より速く、より正確に
＜小特集＞ 第40回消防操法東白川支部大会

鮫川村消防団消防操法指導会（6月5日実施）

〈小特集〉

第40回消防操法東白川支部大会
より速く、より正確に

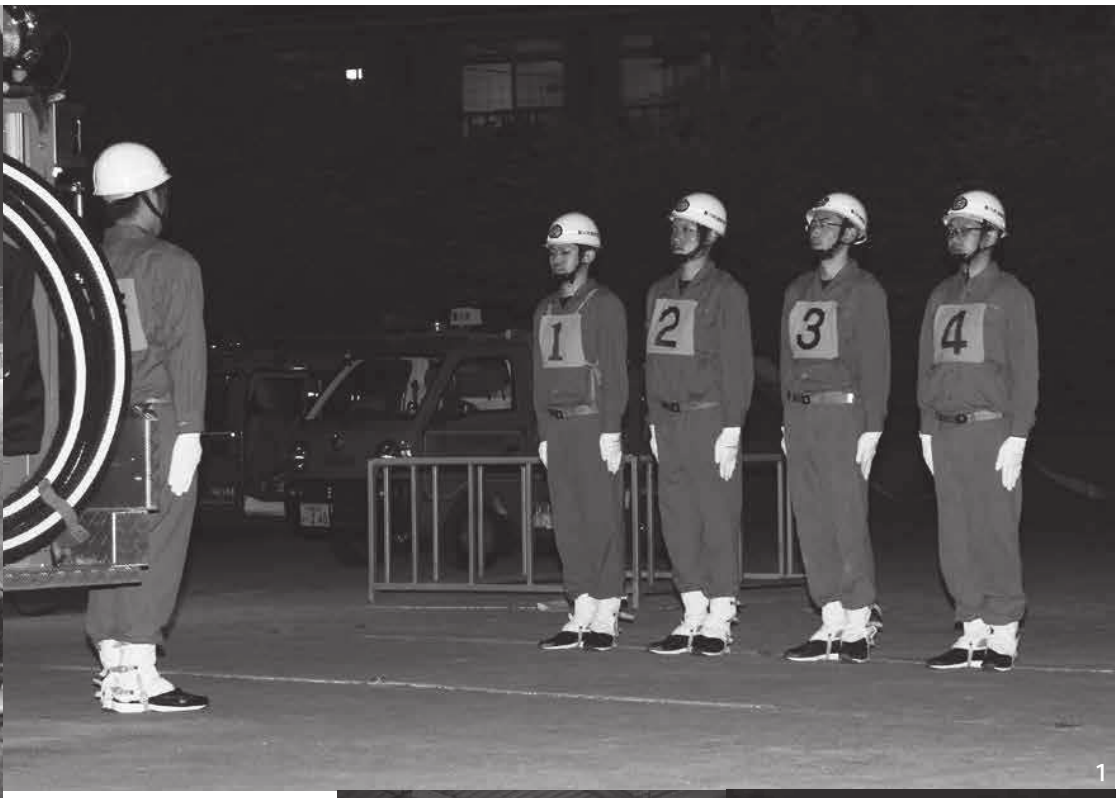
1


3


2

1乱れることなく並ぶ選手／2団員や分署員が熱心に指導し、選手を支えている／3雨の日は屋内で細かい動作を確認する／4仕事が終わってから、照明のもと、練習に励む／5気迫あふれる動きを見せる選手

技術だけで終わらない、操法大会の意義

第40回福島県消防操法東白川支部大会が7月31日、塙町の塙小学校校庭で行われます。大会には、東白川郡内4町村の消防団が出場。ポンプにホースをつなぎ、管鎗から放たれた水で、火点を倒すまでのタイム、正確な動作や規律などを競い合います。

「この大会は消防団員としての基礎を培い、消防技術の向上や消防活動の円滑な遂行を図ることにより、火災防御体制を強化することを目的としています」と村消防団長の水野一美さん。大会では、消防団が実際の火災現場で最も使用する「消防ポンプ自動車」と「小型動力ポンプ」の2種類の競技が行われ、村消防団からは、ポンプ自動車の

出場選手紹介

略）

ポンプ自動車の部
第2分団第3部（西山）


補助員
関根 靖


4番員
水野博文


3番員
坂本雄希


2番員
松崎友騎


1番員
本郷 聡


指揮者
鈴木功介

消防操法の審査について

消防操法の審査員は、各消防本部から推薦された人が行います。隊員が「消防操法実施要項」に沿って行動・動作をしているか、また放水までの所要時間を審査します。その要点は次の5つです。

①士気、規律
②迅速な行動、動作、チームワーク
③確実な動作
④消防用機械器具の精通とその愛護
⑤各隊員の安全

これらの要点について、減点方式で採点を行います。所要時間については基準が定められており、基準より遅い場合は減点、速い場合は加点されます。これらの採点結果に加え、「規律」や「安全性」といった総合審査を加算し順位を決めます。



4


5



鮫川村消防団長
水野一美さん

部、小型動力ポンプの部ともに第2分団（赤坂西野・西山）が出場します。「消防団員は、迅速、確実、そして安全に行動できるようでなければなりません。大会は器具に慣れたり技術を磨いたりするだけではなく、いかなる状況でも冷静に行動できる『精神』を鍛える意義もあるのです」と水野団長は続けます。

選手の皆さんは5月下旬から大会に向けて、村消防団関係者や棚倉消防署鮫川分署員の指導のもと、連日厳しい練習に励んでいます。ポンプ自動車の部指揮者の鈴木さんは「優勝目指し、精いっぱい頑張ります」と、小型動力ポンプの部指揮者の北條さんは「村消防団の誇りを胸に優勝を目指します」とそれぞれ意気込みを話します。村民の皆さんの応援をお願いします。

消防操法大会

（敬称

小型動力ポンプの部
第2分団第2部（赤坂西野）


補助員
江田和彦


3番員
石井隆幸


2番員
鈴木裕太


1番員
鈴木翔太


指揮者
北條浩二

村職員（高校卒程度）採用候補者試験

村は、平成29年度採用の鮫川村職員（高校卒程度）採用候補者試験を行います。

試験職種　一般事務

採用予定人員　3名

受験資格　平成6年4月2日から平成11年4月1日までに生まれた人で、高校卒または平成29年3月末日までに高校卒業見込みの人　※この期間に生まれた場合でも、大学を卒業した人また平成29年3月末日までに大学を卒業見込みの人は除きます。

試験方法　▼第1次試験…教養試験（高校卒業程度）、各種検査（事務適性検査・一般性格診断検査・職場適応性検査）▼第2次試験…個別面接、小論文　※10月下旬に第1次試験合格者の受験番号を役場掲示板で公表するほか受験者全員に通知します。

第1次試験の期日・会場　平成28年9月18日㊐9時～9時30分受け付け・棚倉合同庁舎2階「第一会議室」　※第2次試験の日時は、第1次試験合格者に後日通知します。

申込用紙の請求　申込用紙は、役場総務課で交付します。郵便で請求する場合は、封筒の表に赤で「高校卒程度試験申込用紙請求」と書いて、郵送してください。120円切手を貼ったあて先明記の返信用封筒（角型2号）を必ず同封してください。

申し込み　申込用紙に必要事項を記入し、役場総務課に提出してください。申込用紙を郵送する場合は、封筒の表に赤で「高校卒程度試験申込」と書いて、必ず簡易書留で郵送してください。392円切手を貼ったあて先明記の返信用封筒（長3号）を必ず同封してください。

受付期間　平成28年7月13日㊌から8月12日㊎まで（執務時間中に限ります）。郵送の場合は、8月10日㊌までの消印があるものに限ります。

問 村総務課総務係☎㊾3111

認定新規就農者に溝井敏幸さん

青年等就農計画認定書交付式は6月14日、役場村長室で行われました。

今回認定されたのは、溝井敏幸さん＝大竹＝で、肉用牛の繁殖と飼料作物の生産に取り組んでいきます。今後は、稲発酵粗飼料や牧草など、飼料作物の生産技術向上に努め、機械の更新や規模拡大によって経営の安定化を目指します。本村の認定新規就農者は、昨年に続き2人目となっています。



認定新規就農者の溝井敏幸さん（写真左）

仮設焼却施設周辺 空間線量の測定結果

村仮設焼却炉監視委員会は、毎週金曜日に仮設焼却施設周辺の空間線量を測定しています。仮設焼却施設周辺の空間線量測定結果と関連ファイルは、村ホームページで公表しています。

問 村地域整備課環境係☎㊾3196

■施設周辺の空間線量（6月24日実施）　［μSv/h］

モニタリングポスト測定値

測定箇所	測定値
仮設焼却炉入口	0.08
青生野小学校	0.09
朝日山登山道入口	0.08
青生野肥育組合	0.10
鹿角平観光牧場	0.06

仮設焼却炉周辺の測定値

測定箇所	測定値
貯留ヤード北西側	0.07
排突南西側	0.07
焼却炉東側	0.07
貯留ヤード北側	0.09
仮置場看板付近	0.07
石久保線起点	0.10
石久保線終点	0.09
和協管理棟付近	0.11

平成28年度納税表彰式・納税組長会議

村税完納継続59年に感謝

平成28年度納税表彰式・納税組長会議を6月12日、村公民館で行い、区長や組長、来賓など約200人が出席しました。納税表彰式では、完納を達成した行政区や納税組合に表彰状が、退職統計調査員や善行者に対して感謝状が贈られました。

引き続き、納税組長会議を行い、各課長が本年度の村の取り組みについて説明しました。

表彰状および感謝状の受賞者（団体）は次のとおりです。（敬称略）

■**村税60年継続完納達成行政区表彰**　赤坂西野区、赤坂中野区、青生野区

■**完納行政区表彰**　西山区（64年継続）赤坂東野・石井草区（59年継続）富田区（61年継続）渡瀬区（61年継続）

■**納期前完納組合表彰**（平成27年4月24日までに概算前納した組合）　切払東ほか8組合

■**納期内完納組合**（平成27年内に完納した組合）　酒垂旧ほか77組合

■**完納組合**（平成27年度内に完納した組合）　酒垂新ほか59組合

■**感謝状等贈呈**　▼長年、統計調査員として勤続された方に対する感謝状…高野富一（5年4カ月）、矢吹弘（5年2カ月）▼村政の振興に寄与された方に対する感謝状…阿久津澄子▼白寿（満99歳）を迎えた高齢者の在宅介護家族に対する慰労…本多キミ子


納税完納の表彰を受ける行政区長

農産物などの放射性物質測定結果

村内で栽培・採取された農産物などの放射性セシウム測定結果を公表します。結果は参考値で目安です。

村は引き続き放射性物質の検査を受け付けています。ぜひ、利用してください。

【注釈】
①放射性セシウムは134と137の合算値です。
②検出限界値未満を「不検出」と表示しています。
③空欄は測定実績がありませんでした。
④同じ地区で複数ある場合は、最小値と最大値を表示しています。

問村農林課☎㊾3114

5月16日～6月15日検査　［ベクレル/kg］

検査試料	赤坂西野	西　山	赤坂中野	東　石	富　田	渡　瀬	青生野
キャベツ	不検出	不検出		不検出	不検出		
キュウリ	不検出	不検出	不検出	不検出		不検出	
レタス	不検出	不検出		不検出	不検出		
タマネギ	不検出	不検出	不検出		不検出		
大根	不検出	不検出	不検出	不検出	不検出		
ホウレンソウ	不検出	不検出					
絹さや		不検出		不検出	不検出		
ジャガイモ		不検出	不検出				
カブ	不検出	不検出	不検出			不検出	
ブロッコリー	不検出	不検出	不検出		不検出		
フキ	不検出			不検出			
ウメ		不検出					
ゼンマイ	不検出	30	33			89	
イノシシ肉	不検出					181	

ぼく・わたしの夢

〈第14回〉

鮫川小6年生



田子陸斗君

プロ野球選手になりたい

野球を始めた2年生のころからプロ野球選手になりたいと思うようになりました。今、ポジションはピッチャーとサードです。ピッチャーとして相手のバッターを抑えた時が一番楽しいです。普段の練習を精いっぱい頑張ります。

信頼されるプロ野球選手になりたい



中川西峻來君

将来はプロ野球選手になりたいです。良いプレーは、繰り返し思い出してその感覚を忘れないようにしています。周りがみえて信頼され、結果の出せる選手になりたいです。今年はキャプテンとして県大会に勝ち進みたいです。



坂本大夢君

甲子園に出場したい

将来は甲子園に出場したいです。そして福島に優勝旗を持ち帰ることが目標です。そのために、エラーをしない守備の固い選手になりたいです。今年は、打ててしっかり守れるようにレベルアップしたいです。

教育長コラム

「今までで一番おいしいソラマメ!」

東京の知人からお礼の電話を受けました。野菜作りの指導を受けている愚妻が自分の作ったものを少し送ったからです。

健康を考えて塩分を控えた食事を心がけ、新鮮なものを薄味にして、味の濃い外食を極端に控えてきました。こうした生活に慣れてしまうと市販の食品などは砂糖、食塩などで漬けられたように感じられます。もちろん1年経たないうちに血圧値は正常に戻ってきました。

いま、高齢者の健康年齢が叫ばれています。食文化や食習慣は家庭の味が大事にされています。新鮮でおいしい野菜類を薄味でたくさん食べる食事を大切にしていますか。毎日の食事には家庭の総合的な教育が現れていると思うのです。

最後にひとこと、狭い畑には「ゆうきくん」を利用しています。

奥貫　洋

学校だより

（141）

青生野小学校編

心一つに、笑顔いっぱいの運動会

5月29日、青生野小・青生野区民大運動会を行いました。今年のスローガン「心一つに　力を合わせ　笑顔でがんばる　青生野っ子」のもと、全校生11人は、徒競走や団体戦、親子競技などに力いっぱい取り組みました。最終種目の全校紅白リレーが終わるまで勝敗が分からないほどの大接戦でした。今年は、僅差で白組が勝利し、昨年度のリベンジを果たしました。運動会を通し、最後まであきらめずに全力で取り組むとともに、友達と助け合い協力し合って活動する姿がたくさん見られたことは、大きな成果と考えています。地域の皆さんと共に歩む学校でありたいという思いをさらに強くすることができた運動会でした。



地域の先生をお招きして

4月27日、学校支援委員の岡部喜一郎さんを招き、スズメバチの駆除箱作りを行いました。誘引剤の調合の仕方などを教えていただきながら、22個の駆除箱を設置しました。

また、5月31日には、学校園において野菜を植え付けました。ナス、ピーマン、トマトなどの苗を植えたり、大豆の種をまいたりしました。今年も自分で選んだ苗を一つ一つ丁寧に植え付けする姿が見られ、愛情をもって野菜に接している様子が見られました。昨年度は10kgの大豆が収穫でき、青生野特製手作り味噌（みそ）を作ることができました。今年もおいしい野菜や大豆がたくさん採れることを楽しみにしながら、毎日の世話を全校生で協力しながら行っていこうと思っています。



（文・写真／青生野小学校）

鮫川暮らしの先輩方、昔の暮らしぶりをもっと教えてください

5月は鮫川村の「名所」をたくさん訪れる機会があり、自然のきらきらした緑色を楽しんだり、清々しい空気を吸って癒やされたりしました。朝日山に登った際は、登山道が木陰になっていて涼しく登りやすかったです。

鮫川村のよいところの一つに、皆さんは普通だと感じていても、都会の人にとっては非日常を感じるためにわざわざドライブをして行く場所に、気軽に行けることが挙げられると思います。また、何気ない風景一つ一つが素晴らしいと感じます。最近は、林道を通った際に開けた所から見える山々や村の様子を車から降りて見ることが楽しみの一つです。

6月に入って、みそ作り、タマネギの収穫、エゴマの定植、柏餅作りなどをさせてもらいました。柏餅は落合地区の皆さんと作りました。手作りの米粉と小豆、家で採った柏の葉で包んだ柏餅は格別でした。今までは食べるだけだった物を手作りすることで、初めてどれだけの手間がかかっていたか分かりました。また、私の地元の柏餅は柏の葉ではなくサルトリイバラという植物の葉を「挟んで」あるものが多いので、大きな柏の葉で「包まれた」柏餅を食べたのは新鮮でした。

さらに、柏餅作りをしながら、昔は旧節句の前日に一日かけて家族全員でたくさん作って食べるという習慣があったことを聞きました。昔の暮らしぶりを教えてくれる人がたくさんいることは財産です。鮫川村の暮らしの先輩方、もっといろいろなことを教えてください！





上_ 朝日山山頂から見る景色は絶景でした
下_ 関根のぶ子さんに昔ながらのみそ作りを教えてもらいました



初めて柏餅作りを体験しました。手作りの柏餅はとてもおいしかったです

緑のふるさと協力隊・三登百合子さんの鮫川体験記

さめくら便り

～1年間の鮫川での暮らしをつづります～



表彰状を手にする水野消防団長

優れた消防訓練技術が認められる
村消防団が竿頭綬を受章

第69回福島県消防大会は6月11日、伊達市保原体育館で行われ、村消防団(水野一美団長)が竿頭綬を受章しました。これは、消防技術が熟達しているなど消防任務を遂行する上で、特に優秀であることが認められたためです。

村消防団の表彰は、平成24年の東日本大震災被災消防団支援の感謝状に続き、3年ぶり。このほか、日本消防協会定例表彰では、渡邊浩佳副団長＝蕨ノ草＝が勤続章を受章するなど、多数の団員が表彰されました。

自然の豊かさを実感
田んぼの生き物調査

鮫川小5年生による田んぼの生き物調査は、東京農工大学農学部の本林隆講師を招き、6月8日に行われました。児童たちは虫取り網などを使い、カエル、アカハライモリやヒメゲンゴロウなどを見つけては、友だちと一緒に観察をしていました。

児童たちが見つけた生き物の中には、環境省が絶滅危惧類に指定しているホトケドジョウの姿もあり、鮫川村の自然の豊かさを実感できる機会となりました。


田んぼの生き物を探す児童


農業者トレーニングセンター沿道のゴミ拾いをする拳士

感謝の気持ちを込めて
拳士がトレセン周辺のゴミ拾い

少林寺拳法連盟福島鮫川道院拳友会(小松照義道院長)は6月18日、練習の拠点としている村農業者トレーニングセンター周辺のごみ拾いを行いました。

この活動は、少林寺拳法の開祖、宗道臣の教えのもと、全国2900支部が一斉に地域貢献活動を行う日と定めて取り組んでいます。今年で22回目を数え、小学生から中学生までの拳士17人が参加。日ごろの感謝の気持ちを込めて汗を流しました。

高坂ミチさんの白寿を祝う
大正6年生まれ満99歳を迎える

大正6年5月25日生まれで満99歳を迎える高坂ミチさんに5月24日、特別養護老人ホーム「さめがわ」において長寿を祝う表彰状などが大樂村長から手渡されました。

ミチさんは時折、涙を浮かべながら表彰状を見つめていました。「村内一の長寿になりましょう」と施設職員から声をかけられたミチさんに受賞の喜びを聞くと、「胸いっぱいです」と感極まった様子でした。


表彰状を手渡される高坂ミチさん

高原の中を走り抜ける
第25回さわやか高原ロードレース大会

村体育協会(大橋邦次会長)主催の「第25回さわやか高原ロードレース大会」は6月19日、鹿角平観光牧場で行われました。大会には、村内外から約300人のランナーが参加し、健脚を競い合いました。沿道から多くの声援が送られ、参加者たちはそれに応えるように力強く走っていました。競技終了後、焼き肉を堪能し、親睦を深めました。

成績は次のとおりです。(敬称略)

▶男子フリーⅠ①八木沼和夫(浅川町) ②圓谷吏生(浅川町) ③鈴木悟(らんRUNクラブ)**▶男子フリーⅡ**①菊地彩斗(棚倉中) ②小嶋勇輝(棚倉中) ③圓井敏彦(いわき市)**▶男子小学5・6年生**①小澤太陽(いわき市) ②宗田怜也(鮫川小) ③佐藤壮真(西郷村)**▶男子小学3・4年生**①鈴木一真(らんRUNクラブ) ②小松琉眞(らんRUNクラブ) ③水野友暉(鮫川小)**▶男子小学1・2年生**①圓谷昂(浅川町) ②小松猛琉(らんRUNクラブ) ③藤田歩夢(らんRUNクラブ)**▶女子フリー**①吉田七海(棚倉中) ②北條佑奈(鮫川中) ③鷹崎晃子(栃木県)**▶女子小学5・6年生**①宍戸葵(棚倉町) ②圓谷美侑(浅川町) ③須藤百香(鮫川小)**▶女子小学3・4年生**①圓谷仁渚(浅川町) ②佐藤舞歩(西郷村) ③滝深心咲(棚倉町)**▶女子小学1・2年生**①北條佐弥(らんRUNクラブ) ②中川西麻彩(鮫川小) ③矢吹天響(鮫川小)





上_ 勢いよくスタートするランナー
下_ 笑顔で走る親子ランナー



芳賀正訓さん・愛子さん夫妻

写真と絵画で来場者を魅了
芳賀正訓さん・愛子さん夫妻が古希記念二人展開催

芳賀正訓さん・愛子さん夫妻＝江竜田＝の「古希記念二人展」が5月27日から29日の3日間、棚倉町の「夢草庵ギャラリーたちばな」で開かれました。会場には正訓さんの風景写真16点と愛子さんのアクリル画18点が展示され、来場者はそれぞれの作品をじっくりと鑑賞していました。愛子さんはサロン・デ・ボザール展で福島県知事賞を、正訓さんは福島市の詩人和合亮一さんのイメージ写真集「秋編」で最優秀賞を受賞しています。

大きく育ってね
こどもセンターでサツマイモの苗植え

こどもセンターのサツマイモ苗植えは6月2日、同所近くの畑で行われました。西野長寿会の会員らが協力。晴天の下、子どもたちは植え方を教わりながら、1本ずつ丁寧に植え付けました。

サツマイモ以外にナス、スイカや二十日大根を植えました。最後には手慣れた手つきで植える園児もいました。その後、ペットボトルに入れて持参した水をゆっくりと注ぎ、大きく育って収穫できることを楽しみにしていました。



真剣に苗を植える園児たち

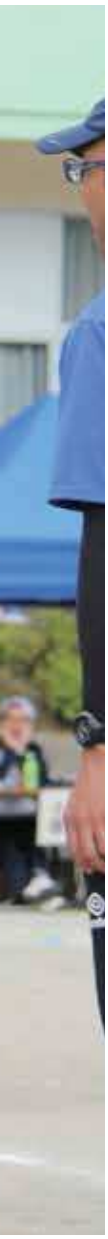



力のこもった「紅白あいさつ」（青生野小）

勢いよくスタートする鮫川小5年生





先生とゴールを目指せ！　「せんせいといっしょ」（青生野小）



気迫あふれる応援合戦（鮫川小）



子どもたちの歓声響く

村内2つの小学校で運動会

村内2つの小学校の春季運動会は、5月に開催されました。
鮫川小は21日、青生野小は29日に開かれ、
子どもたちの元気な声が響き渡りました。
両日とも天候に恵まれ、
児童たちは家族らの大きな声援を受けながら
元気いっぱいに駆け回っていました。



白熱した戦いをみせた「騎馬戦」（鮫川小）



力を合わせて次へバトンタッチ！　「全校紅白大玉ころがし」（青生野小）



見事な鼓笛パレード（青生野小）

村民【随想】リレー ── 216

目黒扶美子さん

鮫川村と私

「村民リレー」の話をもらい、
今まであまり振り返ることのな
かった鮫川村での生活、そして今
後について考えてみました。

さ寒いのが苦手な私が
め目の前は、山ばかりの田舎へ越
してきました
がガラッと変わった生活、戸惑い
もありましたが
わ笑いの絶えない我が家を目指し
む無我夢中で子育て育児
ら楽あれば苦もある中で
ととても素敵な鮫川村の四季に心
安らぐ
め巡り合ったたくさんの人たち
ぐ愚痴を言いあえる仲間に感謝
ろ老若男女、出会いに感謝

ふふと気がつけば、もうすぐ在住
9年目…
み魅力いっぱいのこの村で
こ子どもたちの笑顔と笑い声を絶
やすことなく守り続けていきた
いと思います

たくさんの人と出会い、支えら
れて今日まで来たのだと実感して
います。今後も感謝の気持ちを忘
れず、笑顔を絶やさずいこうと思
いますので、家族共々、よろしく
お願いします。 ■

次号は、木之内清子さん（渡瀬字木之根）
にバトンタッチ！



めぐろ・ふみこ●1980年11月東京都生まれ。村学校給食センターに勤務。趣味は映画鑑賞。赤坂西野字本坂、35歳。

俳句

春の宵夢の中にも千鳥足　中井　恒峯
大豆播き根切り虫除けダイアジノン　北條素人坂
安倍ノミクス手の平返し水無し月　松本　精一
青天にクールビーズの白まぶし　前田　縫子
ほととぎす天辺かけたか歯がかけた　土　竜庵
初雷や自宅介護を決めた日に　斎須　信子
田植えする機械に並ぶ老夫婦　山本　恵子
若葉風トントン隣に家が建つ　鈴木　米子
早苗田となりて明るい風となる　山本五十鈴

短歌

朗らかにクマガイ草が庭に咲く去年より三コ花を殖やして　鈴木イミ子
初夏の風立つ木洩れ日の中舘山公園のたのしい一時過す筋力隊ヤッホー　佐藤　春枝
動物か人間なのか迷うまで人にも馴れしわが家の猫は　水野　珠子

Book 図書の缶詰

図書館からおすすめの本をご紹介
鮫川村図書館☎ 29-1150

フツーの会社員だった僕が、青山学院大学を箱根駅伝優勝に導いた47の言葉

原晋著、アスコム



選手としてダメ、指導経験もない。そんな著者がなぜ青山学院大学陸上競技部で成果を出せたのか。ビジネスで培われ、青山学院陸上競技部で醸成された「ノウハウ」を、47の言葉でわかりやすく紹介。

愛しの油揚げ
おかずにつまみに簡単レシピ80

高橋良枝著、文藝春秋



焼いてよし、煮てよし、巻いてよし、詰めてよし。薄っぺらい長方形の姿をさまざまに変化させ、おいしさに一役も二役もかってくれる油揚げ。安くて手軽で栄養満点な油揚げを、おかずにつまみに楽しく作る80のレシピを紹介。

第３土曜日は 家族一緒に読書の日



2016年６月24日撮影

この風景はどこ？ Photograph

梅雨の時期に入りました。
植物にとっては恵みの雨。この時期の代表的な植物といえば、紫陽花（アジサイ）です。写真の場所はこれから見頃を迎えます。ぜひ、足を運んでみてはいかがでしょうか。

景勝地に限らず、皆さんが好きな村内の風景を教えてください。モノクロ写真で分かりにくいものは掲載できませんので、ご了承ください。＜応募方法＞①氏名②年齢③住所④電話番号⑤好きな風景（場所）を明記して応募してください。＜応募先＞役場企画調整課　〒963-8401赤坂中野字新宿39番地5　☎0247㊾3115　E-mail：kikaku@vill.samegawa.fukushima.jp

※答えは17ページ「情報BOX」に掲載しています。

牡丹園大桑原と苗受けて手入れす　石井　幸子
亡夫の面影偲ぶ

巡り行く里の稲田は風に揺れ緑の　須藤シツエ
増して安堵のひととき

今年また忘れず咲いた福寿草輝く　前田喜三子
黄色心明るむ

五月晴れ休耕田の草むらに薄き花　関根ヨネ子
びら黄のあやめ咲く

爽やかな一羽の白鷺早苗田に初めて出逢う懐かしさおぼゆ　藤田千代子

山の上十五夜月に雲一つこの風景は田舎なりゃこそ　関根ハナヨ

初夏の風山峡揺らす爽やかに山菜求めて入り行く荒れ道　板橋　源良

熊本への看護派遣より無事戻る娘と憩うさぎり荘の湯　関根キヌ子

田植機の早苗にそそぐ五月晴れ田面にまぶし陽の光り強く　矢吹　一二

さ緑の苗は見事に列をなし田面に揺れて心浮き立つ　北條　平

さめがわ人　No. 4
Person

株式会社ナカザイ　代表
須藤重晴さん
すとう・しげはる（41）赤坂東野字遠ヶ竜

自分も楽しく、周りも楽しく
そして必要とされる人に



毎朝6時30分から仕事をしている重晴さん。祖父・中川西好幸さんの代から続く店を継ぎ、5年ほど前に黒磯へ新たに営業所を開設。資材販売を中心に商売をしています。

学法石川高校を卒業後、仙台の東北工業大学進学。その当時から鮫川村に帰ってきて店を継ぐことを決めていたそうです。「小さい頃から、店が遊び場だった。高校時代は店でアルバイトをしていて、継ぐことは自然なこと。家業だからね」と笑顔で語る重晴さん。迷いはなかったそうですが、「商売としてやっていけるか不安はあった」と当時を振り返ります。それでも、祖父の時代から付き合いのある大工さんや職人さんなど、顔なじみのお客さんに支えられてきました。「お客さんが喜んでくれることが、何よりうれしい」と目を細めます。

そんな重晴さんの趣味は、極真空手。友達がやっているのをきっかけに始めました。ヘルニアを機に辞めたそうですが、当時は毎日のようにウェイトトレーニングをしていました。体重は今より約20kg重かったそうです。「仕事より毎日の練習がつらかった」と笑います。「気がついたら帯が黒くなっていた」というように、実は3段の有段者で県南大会などで優勝の経験もあります。



重晴さんと肩を並べる長男・大斗君

笑顔を絶やさない重晴さんですが、それとは裏腹に、人前に出るのが苦手で、恥ずかしがり屋な一面をもっていると言います。「人見知りなので、いまでも紹介いただいた新規のお客さんには緊張して変な敬語を使ってしまう」と苦笑い。

今後については、「これからも楽しく生きたい。仕事でもプライベートでも人と会い、楽しくやっていきたい。そして、みんなから必要とされる人になりたい」と重晴さんらしい言葉でした。

若者の広場　No.139

Young Plaza

圓井光奈美さん

★今、夢中になっていることは？

仕事が忙しくなる前は、早朝や夕方に１時間ほど散歩をしていました。今は難しいので、仕事が落ち着いたら再開したいですね。

★これからチャレンジしてみたいことは？

食べ物の中でも特に貝類などの海鮮が大好きなので、北海道に行って食べ歩きをしてみたいですね。北海道以外に全国のいろいろな所へ行ってみたいです。

★鮫川村に住んでいて感じることや好きなところは？

自然が多いことはとても良いことだと思います。ただ、虫が苦手なので、困ります。他には、星がきれいなところです。以前、東京に住んでいたので鮫川村の自然の良さを実感します。

★鮫川村に要望などはありますか？

コンビニがあったらいいなと思いますが、不便さはあまり感じませんね。

■

８月は、舟木弘隼さん（赤坂東野字広畑在住）の予定です。

北海道に行ってみたい



つむらい・みなみ
1994年10月19日生まれ　21歳
O型　てんびん座
趣味はネットサーフィン
赤坂中野字取上

今月の逸品

Cooking



大豆&じゃが玉汁

16年度アイディア料理コンテスト県南農林事務所長賞作品

■材料（４人分）

じゃがいも…300g　青大豆（茹でて潰したもの）…60g　片栗粉…80g　スキムミルク…大さじ２　塩…小さじ1/2　だし汁…600cc　豆腐…40g　しいたけ…６ｇ　ねぎ…少々　しょうゆ…小さじ８

■作り方

❶じゃがいもは茹でて（蒸してもよい）、水気を切る。
❷じゃがいも、青大豆、片栗粉、スキムミルク、塩を合せて粘りがでるまで混ぜ、少し冷めてから丸めて「大豆＆じゃが玉」を作る。
❸だし汁を火にかけ、豆腐などの具材、しょうゆ、❷を加え、❷が浮いてきたら出来上がり。



水野洋子さん　(76) 赤坂東野字広畑

紹介者から一言

子どもからお年寄りまで食べられるようにスキムミルクを入れてみました。季節の野菜を入れると、栄養のバランスもさらによいと思います。

情報BOX

暮らしに役立つ身近な情報をピックアップ！

相談

原子力損害賠償白河相談窓口の開設時間が変わります

7月1日より、原子力損害賠償に関する白河相談窓口の開設時間が変わります。

開設時間　9時～15時
※開設曜日は変わりません。（月・水・金、ただし、休祝日は除く）

場所　郡山補償相談センター白河相談窓口（白市高山西162－21）

問福島原子力補償相談室／原子力損害賠償全般…☎0120-926-404／土地・建物・家財の賠償…☎0120-926-596

視覚障がい者の教育相談

福島県立盲学校（福島市）は、疾病などによる視機能低下で、進学や就労に困っている人の教育相談を行っています。

開催日　毎月第2・4週の月曜日から金曜日まで

時間　9時～16時

場所　福島県立盲学校

その他　原則18歳以上の人が対象ですが、高校生も相談可能です。

問福島県立盲学校☎024-534-2574

募集

福島県警察官（高校卒）

試験区分　福島県警察官採用候補者警察官B

採用予定年月日　平成29年4月1日

受験資格　昭和58年4月2日から平成11年4月1日に生まれた人　※次に該当する人を除く①大学を卒業した人または平成29年3月末までに大学を卒業する見込みの人②人事委員会が①と同等の資格があると認める人

申し込み　▼インターネット…福島県ホームページ「電子県庁」の「ふくしま県市町村共同電子申請システム」へアクセスしてください▼郵送または持参…県内の各警察署・交番・駐在所で受験申込書を入手し、必要事項を記入した上、福島県人事委員会事務局採用給与課へ提出してください。

願書受付期間　7月22日㈮～8月19日㈮　※郵便による場合は、8月19日㈮の消印有効

第1次試験　9月18日㈰

問棚倉警察署☎0247-33-0110

毎月8日は「歯の日」です

防災無線でむし歯予防を呼びかけます。

7月の担当は――

鮫川中学校
保健給食委員会（1年生）

鈴木修希君
高木利緒君
鈴木功冴君



■電話番号

鮫川村役場（代表・総務課）
☎　0247-49-3111
FAX 0247-49-2651

住民福祉課	
健康係	49-3112
住民係・福祉係	49-3113
農林課	49-3114
企画調整課	49-3115
地域整備課	
建設係	49-3116
環境係	49-3196
農業委員会	49-3197
議会事務局	49-3198
出納室	49-3199

【その他の機関】

教育委員会	49-3151
図書館	29-1150
農業者トレーニングセンター	49-3295
学校給食センター	49-2113
こどもセンター（保育園・幼稚園）	29-1010
保健センター	29-1231
国保診療所	49-2028
ほっとはうす・さめがわ	48-2555
手･まめ･館	49-2556
山王の里	48-2848
ゆうきの郷土	49-3474

■鮫川村公式ホームページ
http://www.vill.samegawa.fukushima.jp/

■今月の納税
村県民税（第２期）
国民健康保険税（第２期）
介護保険料（第２期）
※納期限：８月１日(月)

information

案内

第13回村民こぞって子どもの教育を考える会

村は、将来を担う児童生徒の健全育成を図るために、「第13回村民こぞって子どもの教育を考える会」を開きます。

日時 7月19日㈫19時～20時50分
場所 村公民館
対象 村づくりや子育て、教育に関心がある人はどなたでも参加できます。
内容 「課題をとらえ、解決に向けて経験と知恵を交換する」をテーマに、グループごとの自由討論形式で意見交換をします。
その他 鈴木百代先生による講話「食育と健康づくり・家庭づくり」があります。申し込みは不要です。
問 村教育委員会教育課☎㊾3151

トレセンの臨時開館およびプールの夜間利用開始

農業者トレーニングセンターは、夏休みに合わせて臨時開館およびプールの夜間利用を始めます。※8月の臨時開館日などは次号でお知らせします。

臨時開館日 7月25日㈪、8月1日㈪
開館時間 8時45分～17時30分
夜間プール期間 7月21日㈭～8月24日㈭ ※月曜日は利用できません。
利用時間 19時～20時50分
問 農業者トレーニングセンター☎㊾3295

図書館を臨時開館します

図書館は、児童・生徒の夏休みに合わせて、臨時開館します。※8月の臨時開館日などは次号でお知らせします。

臨時開館日 7月25日㈪、8月1日㈪
開館時間 9時30分～18時
問 村図書館☎㊾1150

難病患者交流会

県南保健福祉事務所は、初めて指定難病に認定された人が病気の悩みや生活の様子など、自由に話せる相談・交流会を開きます。

対象者 27年6月から28年6月に新規認定された患者とその家族
日時 7月31日㈰10時～正午
場所 県南保健福祉事務所
内容 ①交流会②情報提供
申し込み 7月22日㈮までに県南保健福祉事務所に電話で申し込んでください。
問 県南保健福祉事務所☎0248㉒5443

鮫川のむかし話が放送されます

鮫川村のむかし話を参考に作られたアニメが下記日程で放送されます。

日時 7月23日㈯ 7時30分～8時 ※放送日時は変更になる可能性があります。
放送局 ＢＳＪＡＰＡＮ（ＢＳ7ch）
内容 「きつねの贈り物」
問 村教育委員会☎㊾3151



フロイエンベルグ・アンサンブル 夏のコンサート2016

SUMMER CONCERT 2016

鮫川村のために編成された室内楽の響きをお楽しみください。

日時 **7月17日㈰**
15時開場／15時30分開演
会場 鮫川村公民館 大集会室
料金 無料



問い合わせ 村企画調整課☎49-3115

●この風景はどこ？
答え 江竜田農村公園



July
7

㊡＝休日当番医　［公］＝公民館　［図］＝図書館　［保］＝保健センター
［ト］＝農業者トレーニングセンター　［こ］＝こどもセンター

火	水	木	金	土
			7/1 ◆送迎車運行日 （富田・渡瀬地区）	2
5 ◆送迎車運行日 （西野・西山地区） ●住民健康診査…7:30～ ［対象地区：西山区］	6 ◆送迎車運行日 （中野・東石地区） ●住民健康診査…7:30～ ［対象地区:赤坂中野区］ ●「さぎり荘」定休日 ●「手まめ館」定休日 ●やまゆり保育室［こ］	7 ◆送迎車運行日 （青生野地区） ●住民健康診査…7:30～ ［対象地区：赤坂東野石井草区］	8 ◆送迎車運行日 （富田・渡瀬地区）	9 ●住民健康診査…7:30～ ［対象地区：渡瀬区・青生野区］
12 ◆送迎車運行日 （西野・西山地区） ●やまゆり乳児室［こ］ ●芸術鑑賞講座… 9:30～／鮫小体育館	13 ◆送迎車運行日 （中野・東石地区） ●「さぎり荘」定休日 ●おはなしの森… 16:00～［図］ ●筋力づくり教室… 10:00～15:00［保］	14 ◆送迎車運行日 （青生野地区） ●筋力づくり教室… 10:00～15:00［保］	15 ◆送迎車運行日 （富田・渡瀬地区） ●６～７ヵ月児健康診査・お母さんの口腔健康相談 ●10ヵ月児健康診査	16
19 ◆送迎車運行日 （西野・西山方面） ●村民こぞって子どもの教育を考える会… 19:00～［公］	20 ◆送迎車運行日 （中野・東石地区） ●「さぎり荘」定休日 ●心配ごと相談… 13:00～15:00［公］ ●筋力づくり教室 ●小・中学校、幼稚園第１学期終業式	21 ◆送迎車運行日 （青生野地区） ●夜間プール利用開始	22 ◆送迎車運行日 （富田・渡瀬地区） ●筋力づくり教室… 10:00～15:00［保］	23
26 ◆送迎車運行日 （西野・西山方面） ●筋力づくり教室… 10:00～15:00［保］	27 ◆送迎車運行日 （中野・東石地区） ●「さぎり荘」定休日	28 ◆送迎車運行日 （青生野地区） ●筋力づくり教室… 10:00～15:00［保］ ●幼稚園お泊り保育［こ］	29 ◆送迎車運行日 （富田・渡瀬地区） ●１歳６ヵ月児健康診査 ●夏祭り花火大会［こ］	30
2 ◆送迎車運行日 （西野・西山方面） ●筋力づくり教室… 10:00～15:00［保］	3 ◆送迎車運行日 （中野・東石地区） ●「さぎり荘」定休日 ●「手まめ館」定休日 ●やまゆり保育室［こ］	4 ◆送迎車運行日 （青生野地区） ●筋力づくり教室… 10:00～15:00［保］	5 ◆送迎車運行日 （富田・渡瀬地区）	6 ●小童祭り

※行事などの日程は都合により変更になる場合があります。

お誕生

5月届け出分・敬称略



鷺野谷　結（ゆい）・女
平28.5.21生
住所…中沢
保護者…隆雄・桂

おくやみ

5月届け出分・敬称略

住所	氏名	月日	年齢
発地岡	高野　一巳	5. 4	88歳
新宿	大池　義圀	5. 8	64歳
田尻	高久　友義	5. 9	86歳
滝ノ下	蛭田　セキ	5.13	95歳
西野内	関根　一郎	5.14	79歳
水口	阿久津キミヨ	5.23	90歳

人の動き

6/1現在・（　）は前月比

人口	3,721人	（－10）
男	1,878人	（－6）
女	1,843人	（－4）
世帯	1,150戸	（－1）

寄付寄贈

5月受理分・敬称略

■**社会福祉事業のために[金員]**…高野長二（発地岡）　大池義人（白河市）　高久利道（田尻）　関根政一（西野内）　蛭田武彦（滝ノ下）　阿久津孝夫（折戸）

■**ひだまり荘へ[タオル]**…更生保護女性会（前田信子会長）

※お誕生、おくやみ、寄付・寄贈欄への掲載を希望しない人は、届け出の際に申し出てください。

暮らしのカレンダー

日	月
3 ㊡和田医院（棚倉町）☎33-2012 ●健康づくり夏季球技大会 ●県内クリーンアップ作戦 第1日曜日は環境美化の日	**4** ◆送迎車運行日（村内全域） ●住民健康診査…7:30～[対象地区:赤坂西野区・富田区] ●図書館休館日 ●トレセン休館日
10 ㊡つちやクリニック（塙町）☎43-2250 ●住民健康診査[保]…7:30～[対象：受診していない人] ●親子読書教室…10:00～[図] ●参議院議員通常選挙投票日	**11** ◆送迎車運行日（村内全域） ●図書館休館日 ●トレセン休館日 ●3～4ヵ月児健康診査・お母さんの口腔健康相談
17 ㊡深谷クリニック（棚倉町）☎33-3223 ●夏のコンサート2016…15:30～[公]	**18** 海の日 ㊡車田病院（塙町）☎43-1019 ●図書館休館日 ●トレセン休館日
24 ㊡おおひら整形外科クリニック（棚倉町）☎33-9468	**25** ◆送迎車運行日（村内全域） ●図書館臨時開館 ●トレセン臨時開館
31 ㊡塙厚生病院（塙町）☎43-1145 ●消防操法競技東白川支部大会	**8/1** ◆送迎車運行日（村内全域） ●図書館臨時開館 ●トレセン臨時開館 ●村県民税など納期限

Public Relations SAMEGAWA
7 July 2016
平成28年7月1日発行（毎月1日発行）
第747号（昭和27年9月創刊）

手まめな生産者 ＜第7回＞



笹島　浩子さん

ささじま・ひろこ（53）／青生野字江堀

育てて収穫する楽しみ

収穫が一番の楽しみ」と話してくれた浩子さん。そのため、トマト、ナス、白菜や大根など、収穫時期の異なる野菜を作っており、自家消費用も含めると数えきれないほどです。収穫した野菜や果物から種をとって栽培しているものもあるなど、手間暇を惜しまず作り、「おいしいものを食べてほしい」という思いで手まめ館へ出荷しています。そんな浩子さんが主体となって農業をするようになったのは３・４年前からで、夫・幸雄さんと協力しながら栽培しています。「周りの大先輩と比べたら、まだまだこれから」と優しい笑顔で語ってくれました。

こちら村長室

▼第11回食育推進全国大会は「チャレンジ福島！　おいしくたのしく健康長寿」をテーマに開かれました。復興の進むふくしまを全国の皆さんに見ていただき、農水産物を中心とした食の安全を確認する良い機会になると思います。表彰式では、特に優れた取り組みを行っている10組の個人、団体に農林水産大臣賞が授与されました。福島県は、食生活改善推進委員が地域に根差して食育の推進を継続し、生活習慣病予防と県民の健康寿命の延伸に努めている活動がたたえられ表彰されました。▼本村においても食生活改善推進員が、栄養バランスの取れた食生活の大切さを訴え、また生活習慣病の予防を図ろうと食育活動に取り組んでいることは素晴らしく、日頃の活動に御礼を申し上げます。村民皆さんの健康寿命を延ばし、高齢になっても生きがいをもって生活するには、村の健康係職員と共に、食生活改善推進員、保健推進員、健康運動サポーターの皆さんが一体となった協力体制が必要です。皆さんのなお一層の協力をお願い申し上げます。

大樂勝弘

発行／福島県鮫川村　編集／鮫川村役場企画調整課
〒963-8401　福島県東白川郡鮫川村大字赤坂中野字新宿39番地5