さめがわ

[広報]

8 August 2013

第712号
平成25年8月1日発行
（毎月1日発行）

Public Relations SAMEGAWA

【特集】

涼を求めて

さめがわの滝・渓流を巡る

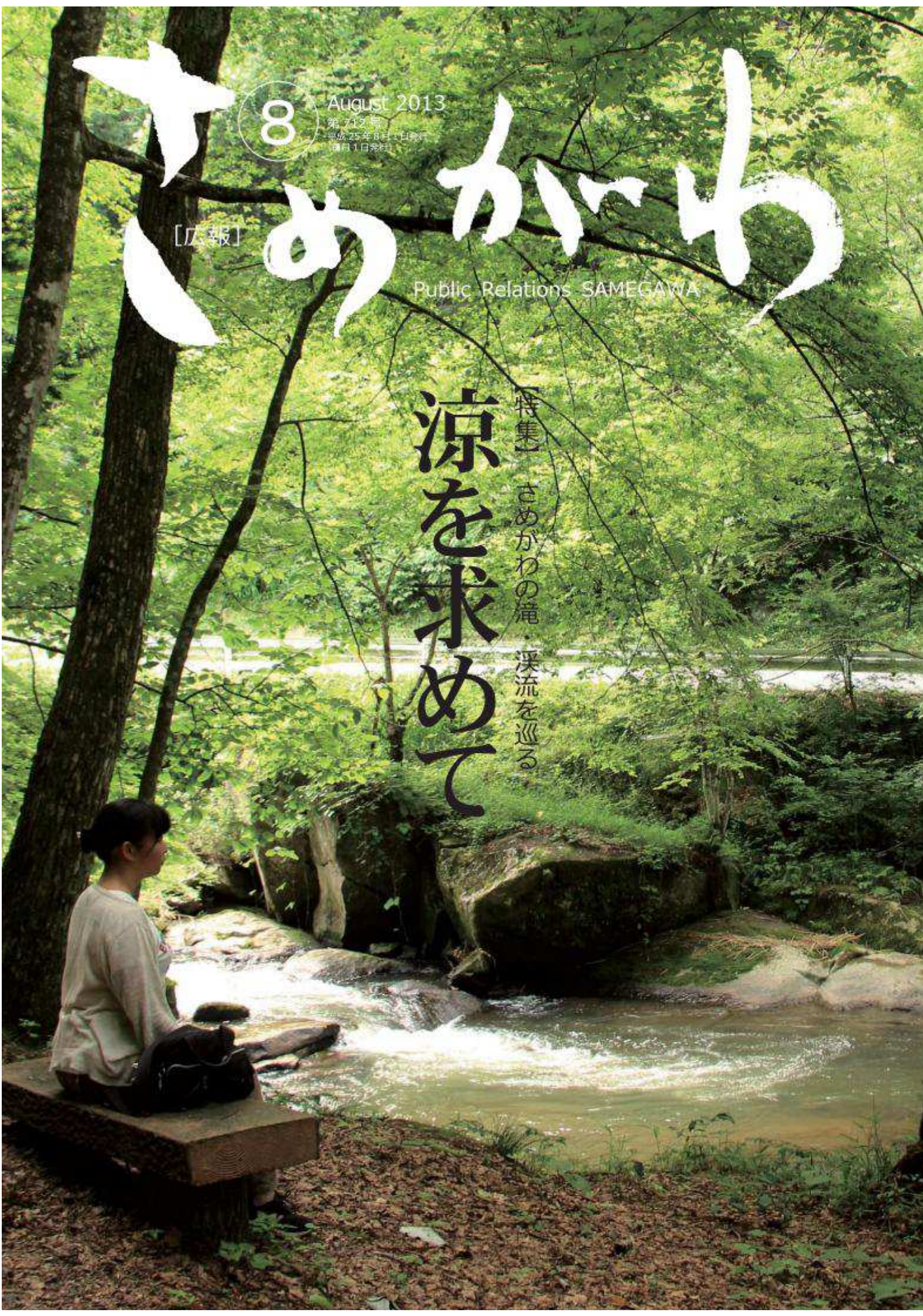



【特集】さめがわの滝・渓流を巡る

涼を求めて

８月に入り、鮫川村も夏本番を迎え暑さが厳しくなります。
そんな暑さに負けないためにも、冷房が効いた室内にいるばかりではなく
自然の涼しさを求めて村内に繰り出してみましょう。
４月に鮫川村に来たばかりの緑のふるさと協力隊の遠山陽子さんと一緒に
村内の涼スポットを歩いてみました。







1．訪れた人を最初に出迎える「二見ヶ滝(ふたみがだき)」。ツツジが咲くころには、ツツジと滝のツーショットが見事。
2．遊歩道を上流に向かって登っていくと現われる「青葉の滝」。滝の手前は浅瀬になっており、夏場は水遊びをする人も。
3．二見ヶ滝と青葉の滝の中間に位置する「そうめんの滝」。水がそうめんのように流れることからつけられた。

四季折々に表情変える滝の数々

滝・渓流巡りのスタート地点は、渡瀬字前ノ沢地内にある「江竜田の滝」。二見ヶ滝、そうめんの滝、青葉の滝のほか大小さまざまな滝からなり、全長一キロメートルの遊歩道が整備されています。県の自然環境保全地域の指定を受け、ふくしま緑の百景にも選ばれています。新緑のころのツツジや秋の紅葉、雪景色など四季折々で滝を彩り、村外からも多くの観光客やカメラマンなどが足を運びます。

緑のふるさと協力隊の遠山陽子さんが江竜田の滝を訪れるのは、今回で四回目。訪れるたびに変わる滝の表情に写真撮影に夢中です。また、豊富な水量を前に「日本がいかに水が豊かで恵まれているのかを実感します」と感慨深い様子です。

滝の名スポット 渡瀬地区

続いて訪れたのは、江竜田の滝の上流に位置する「滑滝(なめらだき)」です。渡瀬字下から大戸中方面に向かい、林道渡瀬川線の右下にある杉木立にはさまれた滝です。「降りられない







1．「滑滝（なめらだき）」。滝までの険しい道のりとは対照的に、穏やかな流れを見せてくれる。
2．今の時期、滝の周辺にも咲いている「ヤマユリ」。その凛とした姿がさらに涼しさを演出する。
3．癒し効果は抜群の「越虫の滝（こえむしのたき）」。あまり知名度はないが、車で通り過ぎてしまうにはもったいないほど。

ことはありませんが、少し険しい道のりです」と話す遠山さんの言葉通り、道路沿いの急傾斜を慎重に降りていくと、なだらかな岩の斜面を清流が滑り落ちるように流れる滝が顔を出します。

国道二八九号を越虫から丸谷地へぬける中間地点にある「越虫の滝」。なだらかな斜面を降りていくと、渡瀬川の清流がおよそ五メートルの岩場を白い水しぶきをあげ、垂直に流れ落ちる滝が現れます。今回、初めてここを訪れた遠山さんは「入口が分かりにくいですが、きれいな雑木林の中にある滝は自分だけの秘密の場所のようでワクワクします」と、神秘的な印象さえ受けました。

このように渡瀬地区には「江竜田の滝」をはじめいくつもの表情豊かな滝があります。あまり知られていない場所もありますが、鮫川村の自然の豊かさを改めて実感することができます。

遊歩道を利用して滝に親しむ

赤坂東野字蕨ノ草地内の森の中、川沿いの遊歩道を歩いていくと、長さ七・九メートル、幅四メートルもある自然の大石橋「天狗橋」が現れます。天狗がかけた橋として伝説がある場所なだけに、

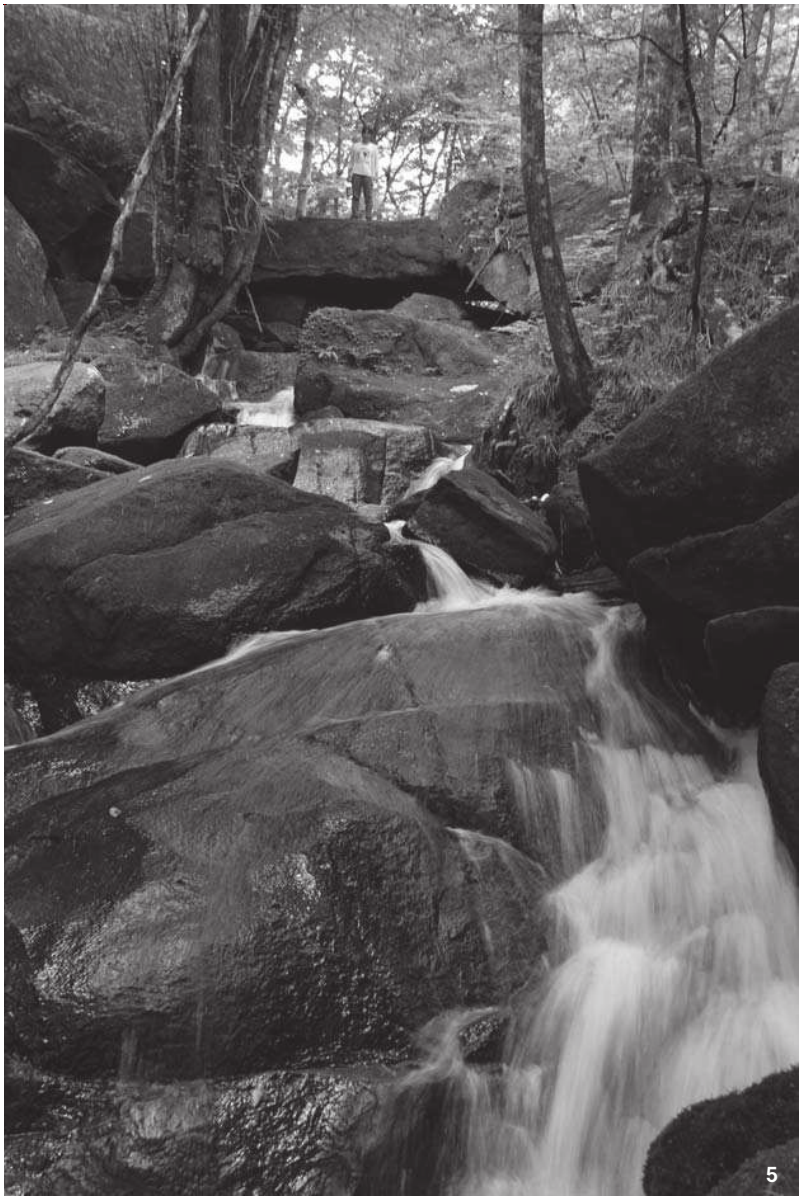



4．実物を見ると、その大きさに驚く「天狗橋（てんぐばし）」。春にはカタクリやニリンソウが咲き誇り、夏は緑がまぶしい。
5．天狗橋の下を清流が流れる。下からのアングルも見ごたえ十分。
6．「こわだき橋」を渡ると遊歩道が整備されており、森林浴をしながらウォーキングをするには最適な場所。
7．岩肌を豪快に流れる水の音が、さらに清涼感を与えてくれる「強滝（こわだき）」。





木々が生い茂り昼間でも薄暗さを感じます。渓流の清々しい流れと合わさり、涼しい澄んだ空気が立ち込めています。遠山さんも「岩の間を水が流れていく様子を見ているだけで暑さを忘れてしまいます」と、天狗橋を後にしました。

最後を締めくくるのは、紅葉の時期に多くのカメラマンでにぎわう「強滝」です。赤坂東野字前田から西山字馬場へ向かう国道三四九号沿いのおよそ二キロメートルにわたって急流が連なっています。渓流の東側には遊歩道が整備されており、心地いい木漏れ日の中、清流を眺めながら散策することができます。この日、実際に遊歩道を歩いた遠山さんは「川を横目に森の中を散策するのは、とても気持ちよかったです」と鮫川村の自然を堪能した様子でした。

皆さんも自然のクーラーを体感してみてはいかがでしょうか。

国民年金 保険料免除制度があります

平成25年4月から平成26年3月までの保険料額は、月額15040円です。

失業や収入が少ないなどの理由から国民年金保険料を納めることが困難な方のために、申請により保険料の納付が免除・猶予となる「保険料免除制度」や「若年者納付猶予制度」などがあります。

保険料の免除や猶予を受けず、未納の状態で障害や死亡といった不慮の事態が発生すると、障害基礎年金・遺族基礎年金を受けられない場合がありますので、納付が困難な場合は申請をおすすめします。

保険料免除の期間は、年金の受給資格期間に算入されますが、該当する免除額によって算入期間は異なります。また、年金の受給額を計算する際の期間もそれぞれ異なります。なお、納付猶予の期間については、保険料免除と同様に受給資格期間には算入されますが、年金額を計算する際の期間には算入されませんので、留意してください。

保険料免除制度

免除期間　7月から翌年の6月までの1年間

免除額　本人と配偶者および世帯主の所得や失業などの状況に応じて次のいずれかの免除を受けられます▼全額免除▼4分の1納付▼2分の1納付▼4分の3納付

手続きに必要なもの　①印鑑／②年金手帳や納付書など、基礎年金番号が分かるもの／③今年1月以降に転入した方は所得証明書／④失業を理由とする場合は、雇用保険受給資格者証の写しまたは雇用保険被保険者離職票などの写し

申請方法　申請書に必要事項を記入し必要書類を添えて、役場住民福祉課住民係または白河年金事務所に提出してください。

若年者納付猶予制度

30歳未満の方で、本人と配偶者の前年所得が一定額以下の場合は、申請により保険料の納付が猶予されます。※平成27年6月までの特例措置

学生納付特例制度

本人の所得が一定額以下の学生については、申請により在学中の保険料の納付が猶予されます。なお、家族の所得については問われません。

申請の際には、在学証明書または学生証の写しを添付してください。免除期間は4月から翌年の3月までの1年間です。

追納制度

免除や納付猶予を受けた保険料については、将来、受け取る年金額が少なくならないよう10年前までさかのぼって納めることができます。

問　村住民福祉課住民係☎49-3113／日本年金機構白河年金事務所☎0248-27-4165

参議院議員通常選挙

村の投票率は72・36％

7月21日に執行された第23回参議院議員通常選挙（参議院福島県小選挙区選出議員選挙、参議院東北選挙区比例代表選出議員選挙）の村の投票率は、前回（平成22年7月11日執行）の77・76％を5・4ポイント下回る72・36％でした。

投票区別の投票率は次のとおりです。

■投票区別投票率

投票区	投票率（%）		
	男	女	計
鮫　川	73.21	72.38	72.79
西　野	76.05	77.42	76.75
西　山	72.69	70.45	71.56
富　田	70.55	70.31	70.44
渡　瀬	64.76	74.35	69.58
青生野	69.17	70.83	70.00
戸　草	74.39	70.13	72.33
計	71.90	72.82	72.36

ふるさと林道酒垂宝木線開通

安全性、利便性の向上

ふるさと林道酒垂宝木線が6月28日、工事が完了し開通となりました。工事は平成21年度に着工し、総事業費は約3億9千万円。そのうちの15％となる約5700万円を村が負担しました。

これまでの林道酒垂宝木線は道幅が狭く、さめがわこどもセンターが完成したことにより保護者の送迎などで交通量が増え、より安全な道路改良が必要となりました。

完成した道路は全体延長1・8キロ、幅員7メートル。通勤・通学がより安全になり、沿線地域の利便性の向上が期待されます。



開通したふるさと林道酒垂宝木線



農産物等放射性物質測定結果

村内で栽培・採取された農産物等の放射性セシウム測定結果を公表します。結果はあくまでも参考値ですので、目安としてください。

また、村では現在も放射性物質の検査を受け付けています。ぜひ、ご利用ください。

【注釈】
①放射性セシウムは134と137の合算値です。
②検出限界値未満は「不検出」と表示しています。
③空欄は測定実績がありませんでした。
④同じ地区で複数ある場合は、最小値と最大値を表示しています。

6月15日～7月12日検査　［ベクレル/kg］

検査試料	赤坂西野	西　山	赤坂中野	東　石	富　田	渡　瀬	青生野
インゲン	不検出	不検出	不検出	不検出～7		不検出	不検出～5
キュウリ	不検出～8	不検出	不検出	不検出～15	不検出	不検出	6
キャベツ	不検出	不検出	不検出	不検出	不検出		
ジャガイモ	不検出～6	不検出		不検出～13		不検出	
タマネギ	不検出	不検出	5	不検出	不検出	不検出	
トマト	不検出	不検出		不検出		不検出	
ナス	不検出	不検出	不検出	不検出	不検出	不検出	不検出
ニンニク	不検出	不検出	不検出	不検出			
ネギ	不検出	不検出					
ブロッコリー	不検出	不検出		不検出	不検出		
梅	不検出～6	不検出～8	不検出		不検出～12	不検出	
大根		不検出	不検出				不検出
白菜		不検出		不検出			
カボチャ		不検出	不検出		不検出		
フキ	不検出			不検出	不検出		
モロッコインゲン		不検出		不検出			

■問い合わせ　村農林課☎49-3114

仮設焼却施設一般公開
施設安全対策を確認

東京電力福島第一原子力発電所事故により村内にある放射性物質に汚染された稲わら・落ち葉などの農林業系副産物、住宅除染などで発生する草木類などを焼却し減容化を図るための「仮設焼却施設」の一般公開が7月18日、同施設で行われました。

同日午前中には、「鮫川村仮設焼却炉監視委員会（以下、監視委員会）」が施設の監視および排ガスの採取に立ち会いました。また、井上信治環境副大臣が視察に訪れたほか、報道関係者にも公開。続いて午後には、村民および近隣市町村住民の希望者約50人が焼却炉や排ガス設備（バグフィルターなど）、焼却灰のセメント固型化室などの施設を見学し、環境省の担当者から説明を受けました。

昨年11月に建設を開始した同施設は、一部の地元住民から反対署名が提出されたことを受けて今年2月に工事を一時中断。その後、地元住民を対象とした住民説明会を開催し、大方の皆さまの理解が得られたとして5月に工事を再開し、7月に完了しました。

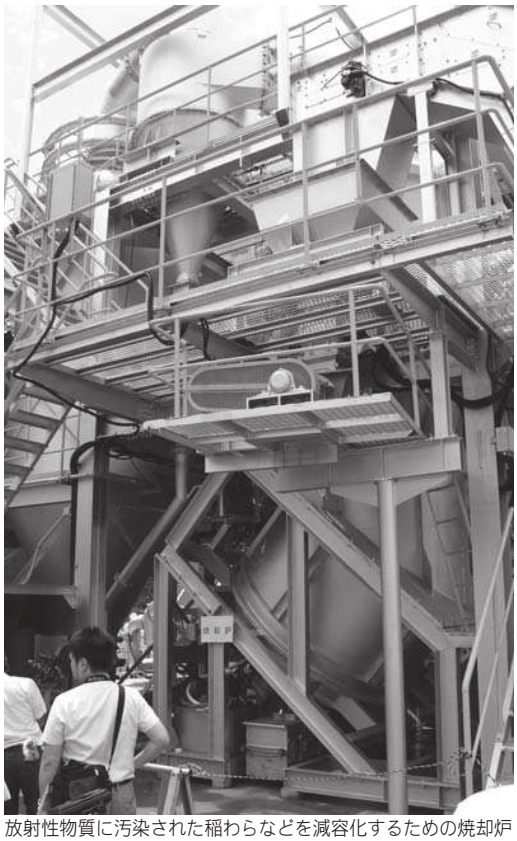
放射性物質に汚染された稲わらなどを減容化するための焼却炉

7月16日から18日までの3日間、実際に放射性物質に汚染された農林業系副産物を焼却し、焼却状況を確認しながら施設の連動の調整などを行う「負荷確認運転」を実施しました。一般公開が行われた18日には、1キログラム当たり100ベクレル程度の牧草と5800ベクレル程度の稲わらの混合物0・91トンを焼却しました。

この結果は、7月26日に環境省指定廃棄物対策チームから監視委員会に報告され、審議が行われました。バグフィルター処理後の排ガス中の放射性セシウムは、管理値1立方メートル当たり2ベクレルに対して検出下限値1立方メートル当たり0・66ベクレル以下で検出されませんでした。また、仮設焼却施設周辺の空間線量は下表のとおりで、確認運転がトラブルなく安全に行われたと報告されました。これによって、8月中旬に本格運転に入る予定です。

本格運転開始後は、1日当たり1・5トンを焼却し、約20カ月かけて村内の汚染された稲わらや堆肥など、約600トンを焼却し減容化を図ります。引き続き、事業者や監視委員会が定期的に空間線量および排ガスの放射性物質測定を行い、安全性を確認しながら運転を行います。なお、それらの測定結果については、環境省ホームページおよび村ホームページで公表します。

■仮設焼却炉周辺の空間線量（7月18日実施）　［μSv/h］

モニタリングポスト測定値	測定箇所	測定値	仮設焼却炉周辺の測定値	測定箇所	測定値
	仮設焼却炉入口	0.12		施設西側 120m	0.18
	青生野小学校	0.13		施設北側 120m	0.21
	朝日山登山入口	0.13		仮置場看板付近	0.09
	青生野肥育組合	0.16		石久保線起点	0.18
	鹿角平観光牧場	0.11		石久保線終点	0.17
	施設東側 120m	0.13		和協管理棟付近	0.18
	施設南側 120m	0.16			

※毎週金曜日に仮設焼却炉監視委員会が測定を実施し、結果を公表します。

moe・ryoku／緑のふるさと協力隊・遠山陽子さんの鮫川村体験記





1・2. 関根のぶ子さん（西山）に「シソもち」作りを教えてもらいました。また一つ鮫川村の郷土食を学ぶことができました。

車移動は「もったいない」がいっぱいです。

気に夏らしくなってきました。でも、実家の神奈川県と比べるとまだまだ過ごしやすいです。窓を開けておくと涼しい風が入るので、扇風機も使っていません。何より、寝苦しくないって素晴らしい。

そして最近、意外な弱点を発見しました。それは雨の日の夜道にいるカエル。夜道をぴょんぴょん跳ねてそこらじゅうにいて、車でひいてしまうのが気持ち悪くて仕方ないです。歩いて移動しているときや普段生活しているときに出くわす分には何とも思わないんですが、なぜか車だと気持ち悪くて仕方ないんです。





3. ついつい探してしまうカエルたち。
4. あちらこちらでヤマユリが咲いていました。花の背の高さに驚きました。

キュウリなど夏野菜が旬を迎えて、我が家では冷蔵庫が容量オーバー一歩手前。どうしたら量を減らせるのか日々頭を抱えています。とりあえず切干大根のように干してみたりしているのですが、何かいい手はないものですかね？

私が鮫川に来て新たに知った夏の食べ物があります。それは「シソもち」。実家にいたときは見たことも聞いたこともありませんでした。なぜシソの葉で挟むのか不思議でしたが、理由を聞いて納得。カビさせないための知恵だったとは。昔の人はすごいです。

夏になって道端で見られるものも変わってきました。キイチゴやコウゾの実、車ではあっという間に通り過ぎてしまうので、気づかないものもあります。なんだかそれがもったいないと感じました。村の花であるヤマユリも咲いているのを見て、私の身長よりも大きな丈にたくさんの花。切り花のユリに見慣れていたこともあってこんな風に大きくて、たくさんの花をつけることに驚いています。

そして鮫川に来て初めてホタルを捕まえました。今までホタルを見たことはあったのですが、手の届く距離にホタルがいたことはないので捕まえたのは初めてです。電気の光より優しくて、でもろうそくの火のように熱くはない。ホタルの光って不思議だと間近で観察して思いました。

先日は、岩野草の「卓球やっ会」にお邪魔してきました。まさか卓球であんなに汗をかくとは・・・。侮っていました。

facebook はじめました。
「緑のふるさと協力隊 in 鮫川村」です。「いいね！」お願いします。

鮫川の食と自然を満喫
北区栄養グループのホタルツアー



バウムクーヘン作りを楽しむ参加者

北区健康づくり栄養グループ「食彩」の農村体験ホタルツアーは６月29日から７月１日の３日間、村内で行われました。ツアーには30人が参加し、村の保存食を使った郷土料理作りやバウムクーヘン作りを体験したほか、ホタルの幻想的な光を鑑賞しました。

学校の環境美化のために
鮫川中で桜の苗木植樹



丁寧に植樹する生徒

鮫川中の生徒たちは６月28日、同校で桜の苗木を植樹しました。学校の環境美化のために赤坂中野と富田両区の役員や地権者、有志らが桜の苗木を提供し、全校生と一緒に校舎南側の斜面に１本１本丁寧に苗木を植え、成長を願いました。

むし歯のない子は８人
５月21日実施の３歳児健診

５月21日に村保健センターで実施した３歳児健診で、むし歯のなかったお子さんは、受診児９人中８人でした。



泉田 悠愛（ゆあ）ちゃん
①赤坂西野字中／②父・陽さん、母・小百合さん／③なるべくお茶を飲むようにしました。夜の仕上げ磨きでは、泣きながらも頑張りました。



須藤 優愛（ゆあ）ちゃん
①赤坂西野字滝／②父・勇一さん、母・朋美さん／③嫌がることなく上手に歯みがきできました。お茶や水を飲むようにしました。



松島 光輝（こうき）くん
①赤坂中野字宿ノ入／②父・貴之さん、母・明美さん／③食事に気を付け、毎日、泣きながらも歯みがきを頑張りました。



石井 憲成（けんせい）くん
①赤坂西野字酒垂／②父・大輔さん、母・琴乃さん／③お風呂での仕上げ磨きを忘れずに一生懸命頑張りました。



鈴木 大稀（だいき）くん
①赤坂東野字広畑／②父・勝則さん、母・友美さん／③お兄ちゃん、お姉ちゃんと楽しく歯みがきを頑張りました。



生田目真優（みゆ）ちゃん
①赤坂東野字広畑／②父・宏好さん、母・真弓さん／③寝る前の歯みがきと仕上げ磨きを頑張りました。



田村 陽（みなみ）ちゃん
①赤坂西野字茅／②父・淳さん、母・恵さん／③夜の歯みがきをみんなで頑張ってやりました。



岡部 莉久（りく）ちゃん
①赤坂西野字茅／②父・貴浩さん、母・晴美さん／③毎日、お兄ちゃんと一緒に頑張りました。

①住所
②保護者
③むし歯にならないために頑張ったこと

村政TOPICS

納税意識に高い評価
村に納税功労感謝状

本村では、村民の皆さまの高い納税意識により、平成二十四年度で個人県民税が五十年継続完納を達成し、県知事から納税功労感謝状を受けました。

七月十八日、役場村長室で伝達式が行われ、小野和彦県南地方振興局長から白坂副村長に感謝状が手渡されました。



感謝状を手にする白坂副村長（右）

子どもの教育考える
求められる人材とは

村教育委員会主催の「村民こぞって子どもの教育を考える会」は七月八日、村公民館で開催されました。

会では、小野俊彦修明高校鮫川校教諭、北條美子鮫川中ＰＴＡ副会長、関根軌道工業の関根貢社長をパネリストに迎え、「社会や企業はどんな人材を求めてい

ほっとニュース

22チームが熱戦を繰り広げる
第68回健康づくり夏季球技大会


ソフトボール青年の部（青少年広場）

村体育協会主催の「第68回健康づくり夏季球技大会」は６月30日、村内各会場で行われ、熱戦が繰り広げられました。

大会には、各地区から22チームが参加し、バレーボールとソフトボールで上位入賞を目指しました。

鮫川だけの室内楽の響き楽しむ
夏のコンサート2013


一流の演奏を堪能したコンサート

ＮＨＫ交響楽団第一コンサートマスター・山口裕之氏、東京芸術大学教授・川崎和憲氏らによる「夏のコンサート」は７月14日、村公民館で開かれました。村内外から訪れた人たちは、鮫川村のために編成された室内楽の響きを楽しみました。

午後５時になりました
夏休みの「声」は鮫川小６年生


録音を行った井坂さんと石井さん

夏休み期間中の夕方５時に流れる防災無線の放送は毎年、小学生がアナウンサーを務めています。今年、夏休みの「声」を担当しているのは鮫川小６年の井坂緋来さんと石井里奈さん（左から）です。７月11日、役場放送室で録音を行いました。

佐藤敦之さん・美保さん夫妻走り指導
トップアスリートふれあい陸上教室


佐藤敦之さんから指導を受ける参加者

さめがわスポーツクラブ主催の「ふれあい陸上教室」は７月６日、青少年広場で行われました。教室には村内外から約50人が参加。五輪出場経験のある佐藤敦之さん・美保さん夫妻に走るフォームなどの指導を受け、貴重な経験となりました。

村政TOPICS

宇都宮大が農村調査実習

宇都宮大学農学部の農村調査実習は六月二十四日から二十六日までの三日間、村内で行われました。

二十四日と二十五日は、行政が進める事業や村内の施設などが地域振興に果たす役割などについて、学生が農家や村職員に聞き取り調査を行いました。また、二十六日には役場で報告会が開かれ、調査を行った感想などを発表しました


農家に聞き取り調査をする学生



さまざまな意見が交わされた考える会

るか」をテーマに意見を交わしました。

村民【随想】リレー ── 181

赤坂 淳さん

鮫川に帰ってきて

「鮫川村に住みつきたいと思います」中学一年生のとき、全校集会で「鮫川村にこれから住んでいきたいか」と急に質問され、緊張しながらとっさに出た私の言葉です。大変赤面し、全校生から笑いが上がったのを覚えています。

それから早いもので二十年。僕は鮫川村に帰ってきました。高校を卒業したあと地元を離れ、人より少し長い学生時代を経て、地元のディーラーに就職して五年。あることを機に三年前に鮫川村へ帰ってきました。

帰ってくると、前々から誘いがあった保険の研修生制度に迷いながらもチャレンジ。研修生と言っても給料は自分で稼いでいく制度で、ほぼ自営業です。営業経験の全くなかった私は毎日がとても辛かったです。それから三年間、いろいろな経験を経て、たくさんの方々、家族の支えがあって八月から代理店として起業させて頂くことができました。お客様の「もしも」の時に寄り添える、一生のお付き合いができるこの仕事に誇りと使命感を持って取り組んでいます。

また、地元に戻ったことを機に消防団、商工会青年部に入らせて頂きました。消防では、まだまだひよっ子者ですが、地元の防災活動に携われることに誇りを感じています。商工会青年部活動では、地域を良くするにはどうすればよいか、子どもたちが誇れる村にするにはどうすればよいかなどを自分たちの言動、行動で示せるので、とてもやりがいがあります。最近では「若者交流事業」と銘打って、村内外の人たちに鮫川村を知り、好きになってもらうために活動しています。

微力ですが、仕事やさまざまな活動を通じ、「鮫川村は変わった、住みやすくなった、よくなった」と言ってもらえるような村にしていきたいです。

次は、鈴木隆さん（赤坂東野字大石草）にバトンタッチ！



あかさか・あつし●昭和56年1月生まれ。渡瀬字中野町在住。㈱Gozaru（渡瀬字中野町）経営。趣味は酒飲み。座右の銘は「苦あれば楽あり」。

ATSUSHI AKASAKA

俳句

孫集め尾瀬沼めぐる夏の旅　中井　恒峯
知るや君人喰い川と桜桃忌　土　竜庵
銭湯の湯舟すきなく菖蒲浮く　黒田　寿香
物干しの色とりどりに梅雨晴れ間　鈴木　米子
梅雨最中焼きたてパンのにおう朝　斎須　信子
新調のカルチで大豆中耕す　北條素人坂
軽やかに進む電動草刈機　松本　精一
蝉生まれ地上の一歩雨上り　前田　縫子
青い空見てたらトンビ降りてきた　小松ハルエ
文箱中セピア色なり半夏生　山本　恵子
陰膳に涙している母の八月　山本五十鈴

短歌

杉山の穂群を照らす月光に明日につなぐ力を覚ゆ　鈴木イミ子
男女混浴それも老齢なればこそ姜えし色気に恥しさなし　前田　初
呆けてはならぬと時に走らせるわがペン先に差す光りあり　佐藤　春枝
耕せば土の息吹の香りして添える力の　わが畑かも　矢吹　定子
花の数いつしか増えてわが庭は競演となる花壇の模様　須藤　幸子
平凡な暮らしに幸せなども得て今年も迎える誕生日かな　水野　珠子

さめがわを彩る集い14

自分のため家族のために健康でいたい



ピラティス西野教室

代表　石井とよ子／会員６名

ピラティスとは、胸式呼吸とストレッチを組み合わせて体幹を鍛えるもの。健康づくり教室でピラティスを体験して、継続したいと思い立ったことがきっかけとなり、稲妻由紀さん（渡瀬）を講師に週一回、「自分の健康のために」と続けています。

激しい運動をするわけではありませんが、ゆっくりと筋肉を伸ばしたりほぐしたりすることで、体の内側から温まり爽快感が得られます。始めて一年半、肩や膝、腰の痛みなどが和らぎ、体が楽になったと実感。つらい動きのときは「早く終わってほしい」と思いますが、「これも自分のため」と言い聞かせています。「一人では同じようにできませんが、みんなで集まってやるから続けられます。健康あってこその生活なので、自分のため、家族のためにこれからも取り組んでいきたいです」と話してくれました。

Book

図書の缶詰
図書館からおすすめの本をご紹介
鮫川村図書館☎ 29-1150

ゾーンにて
（田口ランディ著、文藝春秋）



福島第一原子力発電所から半径20㌔圏内の警戒区域。人が立ち入ることのできないゾーンに住むものたちの命の輝き、震災で人生の方向転換を余儀なくされた人々の思いを描いた珠玉の４篇です。

今やる人になる 40 の習慣
（林修著、宝島社）

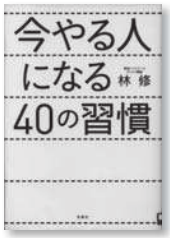

「いつやるか？今でしょ!」とブレイク中の著者。何事にもグズグズしないで「今やる!」ことの重要性を説きます。やらないといけないのは分かっているのに先送りにして後悔、失敗してしまう、そうならないために 40 の習慣を教えます。

第３土曜日は **家族一緒に読書の日**

あの時はああすれば良かった等として悔む一日に降り光る雨　関根　瑞恵
作物が待つと思えば足も軽く今朝も出てゆく畑の道へ　溝井　清乃
有機質肥料に変えて味の良き野菜に作るも愉しみの一つ　坂本　伊紀
一日が宝玉のように思い出づ　残り少なき人生なれば　一　平子
暑ささけ部屋に佇み一人居の静かなひと時遺影に語りぬ　石井　幸子
自然界儘にはならず現状に振り回される人それぞれに　須藤シツエ
夢もなく希望も失せた高齢者母屋に一人灯をともすなり　松本　一郎
わが国の富士山世界の遺産にと決定される歓喜の六月　前田喜三子
余念なく蜘蛛が糸張る夕暮れの風爽やかに糸の揺れ居る　藤田千代子
谷川の河鹿蛙の鳴く声を露天の風呂にてしばし聞きいる　関根ハナヨ
乾ききる農地に恵みの雨の降り生気戻りぬ野菜と共に　関根　富久
晴れ渡る朝風受けて畦行けば羽化のトンボに出会いて佇む　板橋　源良
二十八センチの靴履く孫とある暮らし今夜も安けき心に眠る　関根キヌ子
挨拶を交わす中にも雨乞えの文明の世と云い気象の儘に　矢吹　一二
久し振り降る雨頼りの農吾は鍬持ち見回る田畑の如何にと　北條　平

むらの
名人・達人
Vol.13

竹細工
緑川末治さん
みどりかわ・すえじ／赤坂東野字内ヶ竜在住／85歳

いくつ作っても「百点満点」はない よりきれいで丈夫なものを

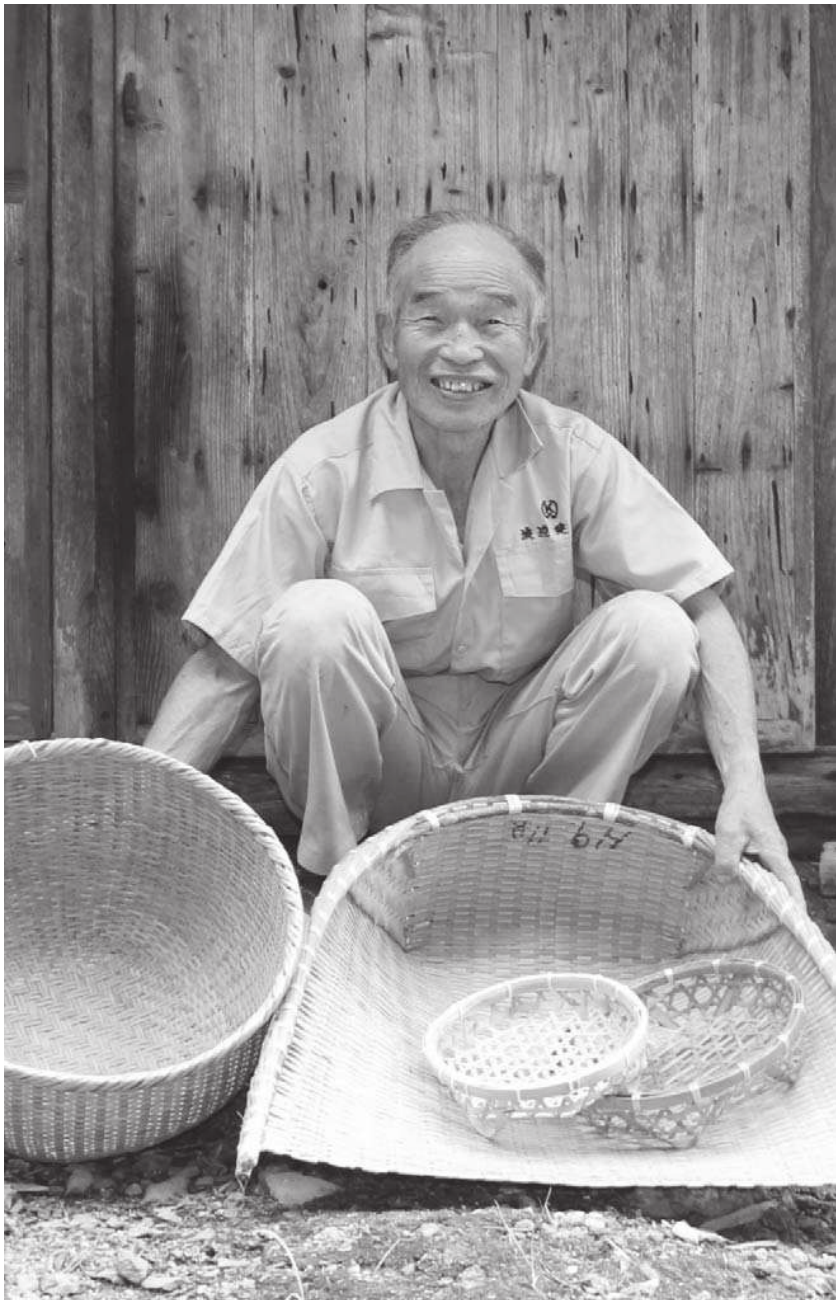

「箕」を始め、タンガラや風車などさまざまな竹細工を作ります。

竹細工を作って五十年以上になるという緑川末治さんは、平成九年に村文化祭に「箕（み）」を出品し最優秀賞を受賞したほか、公民館事業の指導者を依頼されることもあります。小さいころから工作が好きだった末治さんは、冬期間など外で仕事ができないときに竹細工を始めました。

材料となる竹は、水分が抜ける秋の彼岸から春の彼岸にかけて集めます。それを削（そ）いで砂で研磨し、しっかりと水分が抜けるまで乾燥させます。実際にカゴなどを編む際には、「角」が大切だと話す末治さん。一番壊れやすい部分のため、竹の節がこないように考えながら編んでいきます。長年の経験が成せる技です。また、作ったカゴなどを自分で使ってみて使い心地を確かめ、さらに使いやすく丈夫にと改良を加えてきました。

これまでに数え切れないほどの竹細工を作ってきた末治さんですが、「百点満点」ということはないといいます。さらにきれいに丈夫にと試行錯誤し続けています。それが竹細工に限らず、物づくりの魅力だと教えてくれました。



長年の経験を生かし竹を編んでいく末治さん。小さいカゴなどは２日間で完成します。

若者の広場　No.104

Young Plaza

矢吹圭佑さん

鮫川村は優しい人たちが多い



やぶき・けいすけ
平成2年2月11日生まれ　23歳
O型　みずがめ座
趣味は海釣り
赤坂西野字前折戸在住

■今、夢中になっていることは何ですか？

海釣りです。３カ月くらい前から友達に誘われて始めました。週１回くらいは船に乗って沖釣りをしています。

■これから新たにやってみたいことや目標はありますか？

漠然とトラックの運転手をやりたいと思っているので、大型自動車の免許を取りたいです。

■村に住んでいて感じることや現在の村について思うことはありますか？

鮫川村は優しくて、フレンドリーな人が多いと思います。接客をしているときにみんな気軽に話しかけてくれます。

■これからの鮫川村に望むことはありますか？

仕事をしていると道を聞かれることが多いです。鮫川村は目印になるようなものも少ないので、村外の人でも分かりやすいように案内標識などを増やしてほしいです。あとは、若い人たちが楽しめるような施設などができるといいですね。

■

次は藤田秀則さん（渡瀬字田尻在住）の予定です。

学校だより

（106）

青生野小学校編

親子で食育の大切さを学習

七月五日、食育の大切さを取り上げた授業参観を実施しました。講師は学校給食センターの栄養技師・芳賀公美先生です。全家庭が参加し、親子で熱心に学習しました。

■食事の内容を見つめ直そう

同じエネルギーを摂取しても、ファストフードや菓子パンのみの食事は栄養に偏りがあることを学び、最後は「野菜たっぷりみそ汁」が効果的！ということを実感しました。明日からの食事の内容が変わりそうです。

■親子でテーブルマナー教室

食育授業のあとは、親子でテーブルマナー（イギリス式）を学習しました。ウエイターやウエイトレスは先生方。「スープは音を立てないで飲む」「食べ終わったらナイフとフォークは真ん中にそろえる」など、体験しながらマナーを習得しました。



楽しく会食しながらマナーを学んだ親子

■鮫川村の民話を聞こう

食育授業のあとは、家庭教育学級を行いました。さめがわ民話の会の方々を招き、鮫川の民話、特に青生野地区にまつわる語りを聞きました。おばあちゃんたちが語るその喜怒哀楽の表現や方言の面白さに生徒や保護者、教師もどんどん引き込まれていきました。「また聞きたい！」と目を輝かせていたのが印象的でした。

（文・写真／青生野小学校）



語りべによる民話を聞いた家庭教育学級

情報BOX

暮らしに役立つ身近な情報をピックアップ！

案内

2年に1度「はかり」の定期検査

商店・工場・事務所および官公庁などで取引や証明行為に使われている「はかり」は、計量法により2年に1度の定期検査を受けなければなりません。

福島県計量検定所では、次により集合検査を行いますので、該当する「はかり」の検査を受けてください。なお、手数料は当日持参してください。

日時 9月10日（火）午後1時30分～午後3時30分
場所 村公民館「大集会室」
検査の対象 秤（ひょう）量が500㌔以下の一般小型はかり
問 福島県計量検定所☎024-521-7656／村企画調整課☎49-3115

原子力損害賠償手続き弁護士がお手伝いします

県では、福島県弁護士会と連携し、弁護士による法律相談を実施しています。相談は無料ですので、原子力損害賠償請求手続きについて不明な点など、気軽にご相談ください。

日時 8月1日、8日、22日（いずれも木曜日）の午後1時30分から午後3時50分
場所 白河商工会議所・2階交流室（白河市道場小路96番地5）
その他 相談は1回につき30分程度で、事前に電話による予約が必要になります。
予約受付番号 ☎024-523-1501（平日の午前8時30分～午後5時15分）
問 県生活環境部原子力損害対策課☎024-523-1501

ふくしま大卒等合同就職面接会

日時 8月8日（木）午前10時30分～午後4時
場所 ビッグパレットふくしま（郡山市）
対象者 ①平成26年3月に大学院、大学、短期大学、高等専門学校、専修学校などの新規卒業予定者／②平成23年3月までに大学院、大学、短期大学、高等専門学校、専修学校などを卒業した未就職者
内容 ①事業所のブースにおける人事担当者との個別面談／②ハローワークなどによる職業相談や情報提供
その他 事前の申し込みは不要ですので、気軽に参加してください。また、参加事業所は開催1週間前に、福島労働局ホームページ上で公開します。
問 郡山新卒応援ハローワーク☎024-927-4633

8日は歯の日

防災無線でむし歯予防を呼びかけます。

8月の担当は――

こどもセンター

木之内結梨ちゃん
鈴木一輝くん
松本洸優さん



■電話番号

鮫川村役場（代表・総務課）
☎ 0247-49-3111
FAX 0247-49-2651

住民福祉課	
健康係	49-3112
住民係・福祉係	49-3113
農林課	49-3114
企画調整課	49-3115
地域整備課	
建設係	49-3116
環境係	49-3196
農業委員会	49-3197
議会事務局	49-3198
出納室	49-3199

【その他の機関】

教育委員会	49-3151
図書館	29-1150
農業者トレーニングセンター	49-3295
学校給食センター	49-2113
こどもセンター（保育園・幼稚園）	29-1010
国保診療所	49-2028
ほっとはうす・さめがわ	48-2555
手･まめ･館	49-2556
山王の里	48-2848

■鮫川村公式ホームページ
http://www.vill.samegawa.fukushima.jp/

■今月の納税
村県民税：第2期
国民健康保険税：第3期
介護保険料：第3期
後期高齢者医療保険料：第1期
※納期限：9月2日(月)

information

夏のイベント情報

【第13回小童祭り】

日時　８月10日（土）午後１時～午後９時
※小雨決行

場所　赤坂中野字道少田地内（県道棚倉鮫川線）

内容　豆腐早食い競争、ＹＯＳＡＫＯＩやフラダンス披露、ビンゴ大会、売店など



【京都大学交響楽団演奏会】

日時　８月25日（日）午後１時30分開場、午後２時開演

場所　村農業者トレーニングセンター

入場料　無料

内容　クラシックの名曲や「鮫川村民の歌」などのなじみ深い曲の演奏、抽選による指揮者体験

問い合わせ　村教育委員会教育課☎49 - 3151

【第４回鮫川たんぽぽの家感謝祭】

日時　８月31日（土）午前10時～午後２時

場所　鮫川たんぽぽの家（赤坂西野字岡田地内）

内容　餅つきパフォーマンス、たんぽぽの家人気商品の感謝祭特別価格販売、各種露店など

問い合わせ　鮫川たんぽぽの家☎49 - 2022



「特別警報」の発表を開始します

気象庁では、８月30日から新しく「特別警報」の運用を開始する予定です。特別警報とは、平成23年７月の新潟・福島豪雨のような数十年に一度あるかどうかの豪雨や津波などが予測され重大な災害の危険性が高まっている場合に、気象庁が最大限の危機感・緊迫感を伝えるために発表するものです。特別警報の発表を知ったら、ただちに命を守る行動をとってください。

詳細については、気象庁ホームページで公開しています。

問　気象庁福島地方気象台防災業務課☎０２４－５３４－０３２１

村国保診療所お盆期間休診します

村国保診療所は、お盆期間の８月14日（水）・15日（木）を休診とします。定期的に薬を処方されている方は、早めにお問い合わせください。

なお、通常の診療時間などは次のとおりです。

診療日　火曜日～金曜日

診療時間　午前８時30分～正午／午後１時30分～午後５時

問　村国保診療所☎４９－２０２８

「ふくしまの木」を使った家づくりを応援

県では、一定条件を満たして建築（新築・増改築・購入）される木造住宅に農林水産品などと交換できる20万円相当のポイントを交付します。

交付要件　次の要件を全て満たすもの／①県内に自ら居住するための木造住宅／②施工者の主たる営業所が県内にある／③平成25年４月１日以降着工／④主要構造材および間柱に所定の県産木材を使用している

申請期間　平成25年８月１日（木）～平成26年２月28日（金）

申請方法　木造住宅の建設などの完了日以降、所定の申請書を県木材協同組合連合会（福島市中町15－18）まで郵送または持参してください。　※申請は先着順で、予算がなくなり次第終了します。

問　県木材協同組合連合会☎０２４－５２３－３３０７

訂正

ふるさとの四季カレンダー健診日程の訂正

「平成25年度鮫川村ふるさとの四季カレンダー」の１歳６カ月児・３歳児健診の日程に誤りがありました。正しくは８月９日（金）です。なお、今回対象となるお子さんは次のとおりです。

対象者　▼１歳６カ月児健診…平成23年11月・12月、平成24年１月生まれの児▼３歳児健診…平成22年３月～５月生まれの児

問　村住民福祉課健康係☎４９－３１１２

August
8

㊡＝休日当番医　［公］＝公民館　［図］＝図書館　［保］＝保健センター
［ト］＝農業者トレーニングセンター　［こ］＝こどもセンター

火	水	木	金	土
		8/1 ◆送迎バス運行日 （渡瀬・青生野方面） ●筋力づくり教室… 10:00 ～ 15:00[保]	2	3
6 ◆送迎バス運行日 （西野・西山・富田方面） ●筋力づくり教室… 10:00 ～ 15:00[保]	7 ◆送迎バス運行日 （中野・東野方面） ●手・まめ・館休館日 ●やまゆり保育室［こ］ ●夏休み森林教室… 9:00 ～／江竜田の滝 ●おはなしの森… 16:00 ～［図］	8 ◆送迎バス運行日 （渡瀬・青生野方面） ●筋力づくり教室… 10:00 ～ 15:00[保]	9	10 ●小童まつり
13 ◆送迎バス運行日 （西野・西山・富田方面） ●図書館臨時休館日 ●トレセン臨時休館日	14 ●図書館臨時休館日 ●トレセン臨時休館日	15 ●鮫川花火大会	16	17
20 ◆送迎バス運行日 （西野・西山・富田方面） ●筋力づくり教室… 10:00 ～ 15:00[保] ●心配ごと相談… 13:00 ～ 15:00[公] ●やまゆり乳児室[こ]	21 ◆送迎バス運行日 （中野・東野方面） ●やまぶきの会… 10:00 ～ 15:00[保] ●おはなしの森… 16:00 ～［図］	22 ◆送迎バス運行日 （渡瀬・青生野方面） ●筋力づくり教室… 10:00 ～ 15:00[保]	23 ●１歳６カ月児健診・ ３歳児健診… 13:15～[保]	24 ●プール夜間利用 最終日[ト]
27 ◆送迎バス運行日 （西野・西山・富田方面） ●筋力づくり教室… 10:00 ～ 15:00[保]	28 ◆送迎バス運行日 （中野・東野方面） ●筋力づくり教室… 10:00 ～ 15:00[保] ●おはなしの森… 16:00 ～［図］	29 ◆送迎バス運行日 （渡瀬・青生野方面）	30	31 ●たんぽぽの家感謝祭
3 ◆送迎バス運行日 （西野・西山・富田方面） ●筋力づくり教室… 10:00 ～ 15:00[保]	4 ◆送迎バス運行日 （中野・東野方面） ●手・まめ・館休館日 ●筋力づくり教室… 10:00 ～ 15:00[保] ●おはなしの森… 16:00 ～［図］	5 ◆送迎バス運行日 （渡瀬・青生野方面） ●やまゆり保育室［こ］	6	7

※行事などの日程は都合により変更になる場合があります。

お誕生

6月届け出分・敬称略



根本（ねもと）　莉杏（りあ）・女
平25.6.4生
住所…中沢
保護者…幸治・真代



藤元（ふじもと）　駿斗（しゅんと）・男
平25.6.15生
住所…蕨平
保護者…星児・良子

おくやみ

6月届け出分・敬称略

おくやみはありませんでした。

人の動き

7/1現在・（　）は前月比

人口	**3,935**人	（± 0）
男	**1,972**人	（± 0）
女	**1,963**人	（± 0）
世帯	**1,161**戸	（± 0）

寄付寄贈

6月受理分・敬称略

■**ひだまり荘に…[タオル]**鮫川村商工会女性部・早川敏子部長 **[紙おむつなど]**阿久津栄二(滑石) **[ゴミ入れ]**水野博和(広畑)

■**舘山公園整備のため[金員]**…さめがわ健友会(松本一治代表)

■**特産品の育成および地域産業の振興のため[金員]**…野口弘次(茨城県)

※お誕生・おくやみ・寄付欄への掲載を希望されない方は、届け出の際に申し出てください。

●編/集/後/記

■特集の取材の中で、水の流れる音や鳥の鳴き声を聞きながら滝を眺めていると暑さを忘れることができました。お盆などで帰省する方も多いと思いますので、今回紹介した滝をはじめとした村内の景勝地を訪れ、ふるさとの自然を満喫してみてはいかがでしょうか。■美しい滝の流れが見られた一方、その中でゴミが目立ち残念に思いました。一人一人が気を付けることで景観を守っていきたいものですね。（前田）

暮らしのカレンダー

日	月
4 ㊡塙厚生病院(塙町) ☎43-1145 ●親子読書教室…10:00～[図] ●親子料理教室…10:00～[公] *第1日曜日は環境美化の日*	**5** ●図書館臨時開館 ●トレセン臨時開館
11 ㊡木村医院(矢祭町) ☎46-3528	**12** ●図書館臨時開館 ●トレセン臨時開館 ●3～4カ月児健診・お母さんの口腔健康相談…13:30～／塙厚生病院
18 ㊡あらまちクリニック(棚倉町) ☎33-8018	**19** ●図書館臨時開館 ●トレセン臨時開館
25 ㊡和田医院(棚倉町) ☎33-2012 ●京都大学交響楽団演奏会…14:00～[ト]	**26** ●図書館休館日 ●トレセン休館日 ●小・中学校始業式
9/1 ㊡東舘診療所(矢祭町) ☎46-3165 *第1日曜日は環境美化の日*	**2** ●図書館休館日 ●トレセン休館日 ●村県民税などの納期限

8 August 2013
平成25年8月1日発行（毎月1日発行）
第712号（昭和27年9月創刊）
発行／福島県鮫川村　編集／鮫川村役場企画調整課
〒963-8401 福島県東白川郡鮫川村大字赤坂中野字新宿39番地5

金婚を迎えたご夫婦を紹介

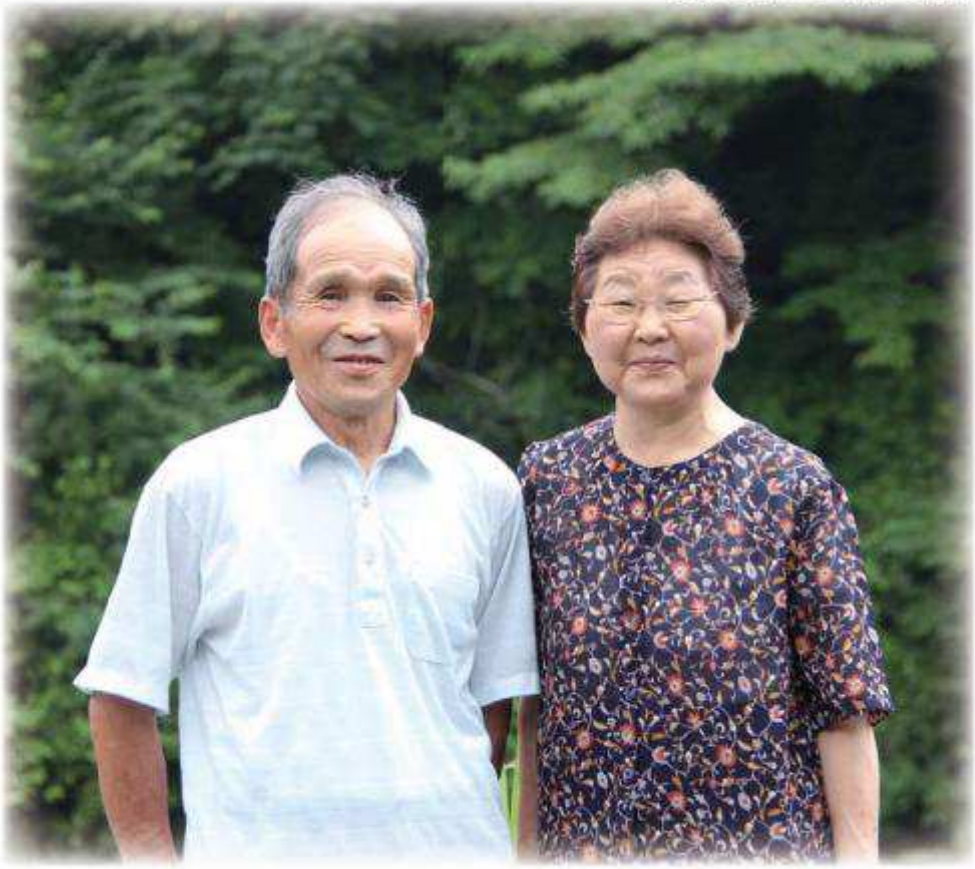

半世紀の歩み Episode_05

岡部勝正さん　高子さん

青生野字大平在住／昭和37年12月結婚

お互い青生野出身なので顔は知っていましたが、話したことはありませんでした。世話人がいて、それがきっかけです。

これまでの結婚生活の思い出のようなものはたいしてありません。仕事ばかりで旅行などに行く時間はありませんでしたから。家では農業や炭焼きをやり、共同で養蚕や牧草地の管理などもやっていたので、雨が降ろうが雪が降ろうが、休みはありませんでした。

今は、たまにお湯入りに行ったりして無理をしない程度に仕事をしています。子どもたちとの旅行や趣味の山登りを楽しみながら、健康に気を付けてこれからも夫婦円満に過ごしていきたいです。　［談］

こちら 村長室

▼八月十五日、今年もまた終戦記念日を迎えます。多くの方の尊い命の上に今の幸せがあることに深く感謝し、先人に思いを馳せたいと思います。▼暑い今年の夏に、作家・百田尚樹の「永遠の0（ゼロ）」に出会いました。「生きて、必ず生きて帰る。妻の元へ、娘の元へ」。そう言い続けた男が零戦に乗り命を落としました。十五歳から二十六歳までの十一年間を軍隊に捧げ、後半の八年間はパイロットとして戦い続け、最後には特攻で死に追いやられてしまいます。戦闘機乗りとして凄腕を持ちながら異常なまでに死を恐れ、生きることに執着した零戦パイロット。生き残りをかけて空中戦に挑んだ彼が一体なぜ終戦直前に特攻を志願したのでしょうか。彼は臆病者でも卑劣者でもありませんでした。いかにすてきな人であったかが読む人の心に迫ってくる感動の書でした。

大樂勝弘