［広報］ 鮫川村広報紙

さめがわ

2

2009 No. 658
平成21年２月１日発行



■特集
50人が大人の仲間入り

■節分特別企画
「年男」「年女」に聞きました

■ほっとニュース
平成21年村消防団出初め式
子どもセンターで小正月のだんごさし　ほか

［表紙写真］
第61回村成人式/１月11日



成人証書と記念品を受けとる芳賀さん(右)、青戸さん



誓いの言葉を述べる矢吹さん



写真を撮り合う新成人たち

第61回村成人式

50人が大人の仲間入り



矢吹　隆介さん
(赤坂中野字大塩)

社会人になるというプレッシャーで押し潰されそうです。人は温かく冬は寒いです。



遠藤　敏幸さん
(赤坂中野字新宿)

とてもうれしく思います。これから自立し自分の夢を叶えていきたいです。

第61回鮫川村成人式は１月11日、村公民館で行われ、新成人50人(男子26人、女子24人)が出席。
新成人を代表して芳賀聖さん(渡瀬字江竜田)に成人証書、青戸明美さん(富田字前沼)に記念品が大樂村長から手渡されました。
大樂村長の式辞、前田村議会議長の祝辞に続き、矢吹亮さん(赤坂西野字石ノ花)が誓いの言葉を述べ、鏑木理佐さん(西山字馬生田)、前田あゆみさん(赤坂東野字前田)、菊地絵里子さん(渡瀬字下)、長久保幸恵さん(渡瀬字青生野)が感想文を発表。大人としての自覚を新たにしました。
式終了後、出席者で記念撮影。続いて、奥州鮫川太鼓保存会による祝い太鼓の演奏が行われ、新成人を祝福しました。



式終了後全員で記念撮影

二十歳の気持ち



金田　多恵子さん
（渡瀬字青生野）

成人式を迎えられてうれしく思います。着物もめったに着られないものなので新鮮な気持ちです。これからメリハリをつけて生活していきたいです。



白坂　美里さん
（赤坂西野字茅）

成人式を迎えられたので、少し落ちつき、大人として成長して行きたいと思います。



石井　麻里恵さん
（赤坂西野字酒垂）

成人式を迎えられてうれしく思います。これから大人として責任感を持ち成長していきたいと思います。



前田　圭亮さん
（赤坂中野字宿ノ入）

成人したという自覚を持って責任ある行動と親への感謝の気持ちを忘れないようにしたいです。

◆◇◆ 節分特別企画 ◆◇◆

年男年女に聞きました。
「今年はどんな年にしたい？」

２月３日は「節分」です。１年間の健康を願い、全国各地で豆まきが行われます。小学校では５年生が「年男」・「年女」。

そこで、青生野小・鮫川小の５年生に、今年がんばってみたいことや抱負などを聞いてみました。

※年男と年女は、丑年生まれの子どもたちですが、早生まれの子どもたちも含めてすべての５年生にインタビューしています。



遠藤　勇人（えんどう　はやと）**くん**
（鮫川小５年）

今年は、剣道の試合で緊張に負けず、勝てるようにしたいです。



円井　恵理香（つむらい　えりか）**さん**
（鮫川小５年）

今年がんばる事は、苦手な算数です。とくに図形をがんばりたいです。



土手内　麻由（どてうち　まゆ）**さん**
（鮫川小５年）

去年は、合唱で目標の全国大会に届かなかったので今年はがんばりたいです。



関根　清人（せきね　きよと）**くん**
（鮫川小５年）

スポ少で、野球をやっています。去年よりエラーを少なくしたいです。



鈴木　伽奈（すずき　かな）**さん**
（鮫川小５年）

去年、県大会で終わった合唱コンクールで今年こそ全国大会に行く！



阿久津　翠季（あくつ　みき）**さん**
（鮫川小５年）

６年生なので下級生にやさしくし、何事にも挑戦したいです。



藤田　潤也（ふじた　じゅんや）**くん**
（青生野小５年）

なわとびで二重とびを100回、つばめとびを18回以上とびたいです。



棚井　隆毅（たない　りゅうき）**くん**
（青生野小５年）

ロードレース大会で、今年は1位をとり、トロフィーをとりたいです。



長久保　直人（ながくぼ　なおと）**くん**
（青生野小５年）

村の駅伝大会で青生野の選手になり、チームの力になりたいです。



下重　なぎさ（しもじゅう）**さん**
（鮫川小５年）

今年は、習い事や勉強に一生懸命取り組みたいと思います。



松崎　比呂人（まつざき　ひろと）**くん**
（鮫川小５年）

ぼくは、体力をつけるために、毎日２キロは走りたいです。



清水　駿介（しみず　しゅんすけ）**くん**
（鮫川小５年）

野球でエラーをしないように守りをがんばる。すぶりもしっかりする。



金田　優太（かねた　ゆうた）**くん**
（青生野小５年）

先生の話を理解し、学習に生かせるようにがんばりたいです。



山形　美貴（やまがた　よしき）**くん**
（青生野小５年）

郡陸上大会で、ボール投げに出て６位以内に入賞したいです。



羽田　優希さん
（鮫川小５年）

私は、合唱をやっています。今年は最後なのでがんばりたいです。

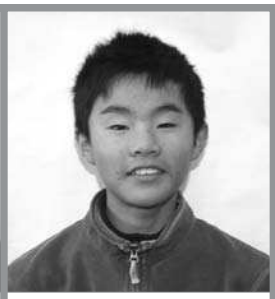

鈴木　圭介くん
（鮫川小５年）

そろばんをがんばり、今年の間に準一級に進みたいです。



藤田　健斗くん
（鮫川小５年）

今年の村駅伝は、がんばって練習をして、区間賞を取りたいです。



齋藤　遥さん
（鮫川小５年）

今年の目標は、学習で苦手な分野を無くし、全教科がんばることです。



蛭田　みな美さん
（鮫川小５年）

今年は最高学年であり、中学校への準備の年なのでがんばりたいです。



岡部　望弥さん
（鮫川小５年）

今年はバレーのキャプテンなので、仲間をひっぱっていきたいです。



白坂　真実さん
（鮫川小５年）

今年はテニスの練習をがんばって、試合に出たいです。



蛭田　朋也くん
（鮫川小５年）

今年はスポ少をがんばって、試合に出たいです。



関根　幸子さん
（鮫川小５年）

私は、去年産まれた弟の翔のめんどうをみてあげたいです。



須藤　真夏さん
（鮫川小５年）

テニスをがんばり、試合に出て絶対に勝ちたい。合唱もがんばる！



蛭田　直道くん
（鮫川小５年）

今年も家で飼っている生き物の世話を忘れずにして大切にしたいです。



矢吹　將晃くん
（鮫川小５年）

途中で投げ出す鬼を追い出して何事も最後までがんばりたいです。



鈴木　雄斗くん
（鮫川小５年）

今年の目標は、家でゴロゴロしないようにしたいです。

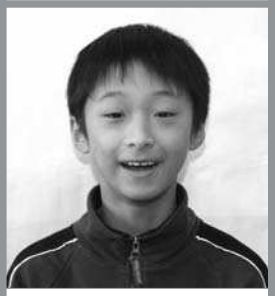

芳賀　悠介くん
（鮫川小５年）

今年追い出したい鬼は、落書き鬼です。目標は、集中力をつけたいです。



青戸　栞那さん
（鮫川小５年）

今年の目標は、算数をがんばって、苦手な教科をなくしたいです。



大森　寛之くん
（鮫川小５年）

ぼくは習字をやっています。だからもっと字を上手にしたいです。



関根　成人くん
（鮫川小５年）

ぼくは、野球をやっています。昨年よりもいい成績を残したいです。



飯島　夢香さん
（鮫川小５年）

今年は６年生で引っぱっていく立場なので、がんばりたいです。



芳賀　美咲さん
（鮫川小５年）

自分でできることは自分でやり、あまり周りの人に迷惑をかけないようにしたいです。



山本　雄大くん
（鮫川小５年）

今年はスポ少で声を出してがんばり、一つでも多く勝ちたいです。

２月16日（月）から始まります

所得の申告相談

会場…役場２階 正庁
受付時間…午前９時～午前11時30分 午後１時～午後４時30分
●問い合わせ先 村総務課税務係 ☎0247-49-3111



村では、２月16日（月）から３月16日（月）まで、所得の申告相談の受付を行います。該当する方は指定された日に申告してください。

この申告相談は、平成20年分（１～12月）の所得を申告していただくもので、平成21年度の村県民税や国民健康保険税の課税の基礎となります。

■申告が必要な方

所得（確定）申告は、一年間に生じた所得金額を確定させ、その確定した金額により計算した税額と、源泉徴収などであらかじめ納めた税額を精算し、その年の最終的な所得税額を確定させるためのものです。

申告が必要な方は、平成二十一年一月一日現在、村内に住所があり、次のいずれかに該当する方です。

①農業や営業などの事業を営んだり、地代・家賃・配当・譲渡などの所得がある方
②給与所得のほかに、事業・配当・不動産などの所得がある方
③給与所得者のうち、
・二か所以上の事業所などから給与の支払いを受けた方
・平成二十年中に退職した方や年末調整を受けていない方
・給与のほかに年金や恩給、報酬などの支給を受けた方
④国民健康保険に加入している方
⑤生命保険金などを受け取った方（満期や解約を含む）
⑥所得税から住宅ローン控除額を引ききれなかった方（十八年末までに入居された方に限る）

■ふるさと納税をされた方

ふるさと納税により自治体に寄附した方は所得税と個人住民税の軽減を受けることができます。申告の際には、自治体から発行される**寄附金受領証明書**をご持参ください。

なお、年末調整のみで確定申告を行わない方は、**寄附金税額控除申告書**と**寄附金受領証明書**の提出が必要となります。

■持参するもの

申告の際には、次のものが必要になります。書類不足などで、受付できない場合もありますので、お出かけの前にもう一度書類の確認をお願いします。

①**印鑑・筆記用具**および収入支出が確認できる**預金（貯金）通帳**
②不動産所得・山林所得がある方は**売買契約書**または**明細書**
③生命保険料・建物共済などの**払込証明書**
④国民年金加入者は、**社会保険料（国民年金保険料）控除証明書**

■所得申告相談日程

会場：役場２階正庁

月日（曜日）	行政区	対　象　地　域
２月16日（月）	青生野	江堀、青生野、西谷地、世々麦、姿平
17日（火）	青生野	丸谷地一・二、羽双、大犬平一・二
18日（水）	赤坂西野	切払上・東、名下一・二、茅、茅南、蕨平、本坂、滝、仁田、草牛
19日（木）	赤坂西野	酒垂新・旧、石神、火打石、岫長、虹ヶ沢、荻ノ沢
20日（金）	赤坂西野	滑石、上、中、西、浅屋敷、前折戸、塩倉一・二
21日（土）		申告相談は行いません
22日（日）	予備日	指定日に申告できなかった方
23日（月）	富田	前沼、彦次郎一・二、日和田、反田一・二
24日（火）	富田	鍬木田一・二・三、二反田一・二、中沢一・二・三
25日（水）	西山	戸倉、赤柴、菅田、菅ノ目、水口一・二、大沢
26日（木）	西山	落合、大平、追木、折戸、後折戸、余所内
27日（金）	西山	西野内、宝木、押野、岩野草上・下、大久保
28日（土）		申告相談は行いません
３月１日（日）		申告相談は行いません
２日（月）	渡瀬	江竜田元・上・新、大戸中、下
３日（火）	渡瀬	中山、木之根一・二、中野町、上耕地、越虫
４日（水）	渡瀬	福原一・二、田苗下、田尻一・二、関口一・二・三、座場見
５日（木）	赤坂東野・石井草	広畑一・二・三・四・五、滝ノ下、蕨ノ草、芦ノ草、木戸沢、大竹下・上、前田
６日（金）	赤坂東野・石井草	戸草下・上、新立、葉貫、唐露、大石草、遠ケ竜前・後、大根屋敷
７日（土）		申告相談は行いません
８日（日）	予備日	指定日に申告できなかった方
９日（月）	赤坂東野・石井草	中内、大房、楢久保、官代下・上、石井草、内ケ竜上・下
10日（火）	赤坂中野	新宿一・二・三・四・五・六・七、道少田一・二・三・四・五、中野団地
11日（水）	赤坂中野	大塩一・二・三、官沢一・二、馬場、鬼越
12日（木）	赤坂中野	真坂東・下・上、取上、薄ヶ久保、前田一・二
13日（金）	予備日	指定日に申告できなかった方
14日（土）		申告相談は行いません
15日（日）		申告相談は行いません
16日（月）	予備日	指定日に申告できなかった方

⑤医療費控除を受けようとする方は医療機関の領収書など（二十年中に支払ったもの）

⑥障害者控除を受けようとする方は**身体障害者手帳**など

⑦口座振替を利用する方は**金融機関・口座番号がわかるものおよび届印**

また、申告する所得の種類によっては、次の書類も持参してください。

▼**農業所得**

・収入支出を記帳してあるものおよび**領収書**など

・肉用牛売却所得の免税措置を受ける方は**売却証明書**

▼**給与所得**

・**源泉徴収票**または事業主の発行する給与・賃金の**支払証明書**など

▼**営業・その他の事業所得**

・**営庶業等所得調査表**

・収入支出を記帳してあるものおよび**領収書**など

なお、税務署から申告書を送付された方は申告当日に持参してください（未記入のままで結構です）。

■申告相談日程・会場

所得申告相談は役場二階「正庁」で行います。日程は左表のとおりで、午前九時から午後四時三十分まで受け付けます。

また、日曜日の予備日（二月二十二日、三月八日）は混雑が予想されますので、できるだけ指定日においでください。なお、指定日以外に来られる場合は、指定日の方を優先しますのであらかじめご了承ください。

■相談時間の短縮にご協力を

相談会場には、多くの方が訪れるため、待ち時間が長くなってしまいます。次の点に注意してスムーズな申告にご協力ください。

①事業所得や農業所得を申告される方で、領収書などが未整理のため、収支内訳書の作成に時間がかかる場合があります。あらかじめ、経費ごとの整理・集計をお願いします。

②医療費控除を受ける方で、領収書が整理されていないため時間がかかる場合があります。医療機関・個人ごとに整理し集計してください。

1 NEWS 里山の景観保全を体験 第55回里山景観保全活動

東京農業大学短期学部の第五十五回里山景観保全活動は、昨年十二月二十日、二十一日の二日間、葉貫地内で行われました。

同活動には、首都圏の住民や東京農大生など三十八人が参加。

初日は、炭焼きに使うための木の伐採作業をノコギリやナタなどを使って行いました。その後、同活動で育てたもち米を使い、杵と臼で餅つきを楽しみました。夜には、懇親会も行われ、里山の郷土料理を味わいながら、地域の人たちと交流を深めました。

二日目は、葉貫地区の住民と共同でアカマツ林の間伐作業に汗を流しました。


景観保全活動に汗を流す学生ら


餅つきを楽しむ参加者

2 NEWS 無火災への誓いを新たに 平成21年村消防団出初め式

平成二十一年鮫川村消防団出初め式は一月四日、村公民館で行われ、一年間の無火災を祈願しました。

式に先立ち、消防車両による村内分列行進で火災予防を呼びかけたあと、通常点検と水勢披露が行われました。

式には、幹部団員や来賓など約百五十人が出席。無火災祈願の黙とう、団長式辞、村長あいさつに続き、無火災分団（建物火災が三年以上発生していない分団）と優良団員に表彰状が贈られました。

表彰を受けた分団・団員は次のとおりです。

▼**無火災分団表彰**…第二分団（西野・十八年三か月）第三分団（西山・十六年十か月）第四分団（渡瀬・十四年四か月）第七分団（青生野・十年十か月）第五分団（富田・六年九か月）第一分団（中野・五年〇か月）

▼**優良団員表彰**…橋本剛男（第一分団）圓井敦志（同）藤田正義（第二分団）矢吹智広（同）大竹良（第三分団）本郷義一（同）蛭田泉（第四分団）前田丙午（第五分団）水野弘文（同）鷲野谷勤（第六分団）長久保仁一（第七分団）




上…通常点検を受ける幹部団員／下…無火災分団の表彰を受ける各分団長

3 NEWS
いつまでも元気で健康に
富田地区・健康運動教室「みんなの体操会」

健康運動サポーター富田地区の自主活動「みんなの体操会」が、一年を通して富田区集落センターで行われました。

最後の教室となった昨年十二月二十日には、一年間を振り返り、今後も体操を続けていくことを誓いました。参加者からは「一年間休まずに続けて運動ができた」「自分たちに合わせて運動をやってくれた」「体がスムーズに動くようになった」「毎回の運動の日が楽しみだった」など健康運動サポーターや村へ感謝の言葉がありました。


健康運動を楽しむ参加者

4 NEWS
食を考え楽しく調理
男性のための料理教室を実施

村食生活改善推進員ひまわりの会（阿久津澄子会長）主催の「男性のための料理教室」は一月二十二日、村保健センターで行われました。

教室には、男性九人が参加。バランスのとれた献立や男性の食を見直すきっかけづくりとして開かれました。この日のメニューは「かき玉汁」「ぶりの照り焼き」「肉じゃが」「ほうれん草の胡麻和え」の四品を四グループに分かれて調理しました。

参加者は、ひまわりの会会員に聞きながら楽しく調理しました。


楽しく調理をする参加者

5 NEWS
きれいに飾れたよ。
こどもセンターで小正月の「だんごさし」

小正月の伝統行事「だんごさし」は一月十四日、こどもセンターで行われました。

だんごさしは、富田長友会（青戸学男会長）の会員五名が協力。はじめに千本杵と臼を使って餅つきを体験したあと、お年寄りから昔の歌や遊びなどを教えてもらいました。また、小さく切り分けられた色とりどりの餅を水木にきれいに飾りつけ、ついた餅を味わい小正月を祝いました。


きれいにだんごを飾り付ける子どもたち

6 NEWS
文化財を火災から守れ！
富田薬師堂(富田区)で火災防御訓練

文化財防火デー火災防御訓練は一月十八日、富田字彦次郎地内の富田薬師堂で行われました。

棚倉消防署鮫川分署や村消防団員など関係者約五十人が参加しました。訓練は「富田薬師堂付近から出火した」との想定で行われ、防災無線運用や中継送水訓練、消火防御訓練が繰り広げられました。

参加者らは万が一に備えて真剣な表情で訓練に励みました。


訓練が行われた富田薬師堂

みんなのページ

みんなのページは、
みなさんが参加するページです。
身近な情報をお寄せください。
〒963-8401
鮫川村大字赤坂中野字新宿39番地5
ＴＥＬ　0247-49-3115
ＦＡＸ　0247-49-3363
Eメールアドレス
kikaku@vill.samegawa.fukushima.jp
企画調整課企画振興係
「広報さめがわ担当」まで

石井　弘美さん
Hiromi ISHII

いしい・ひろみ　●昭和53年７月生まれ。赤坂西野字酒垂在住。特技…柔道、水泳。好きなこと…体を動かすこと。抱負を一文字で表すと「挑」…挑戦する気持ちを忘れない・新たな気持ちで何事にも取り組む。



村民［随想］リレー ⑱

感謝の気持ちを忘れずに

私と鮫川村との出会いは、七年前、仕事の縁で鮫川村に来たことです。そして、鮫川村に住むようになり六年になります。仕事がら地域の方々との交流が多い中で人の温かさ、地域の絆に深く感銘したことを覚えています。

現在、私は家族九人の四世代で住んでいます。「家族が多いから大変だね。」と、言われることがありますが、私は感謝しています。仕事と三人の子育ての両立は思っていたほど簡単なことではなく、家族の協力がないとできないことが多いからです。子どもはもちろん、私自身も家族から学ぶことが多く、一緒に成長しています。

子どもにとっても、私にとってもとても良い環境の中、家族の協力を受け、毎日奮闘しながら楽しく生活しています。子どもたちがめいっぱい遊べ、季節を肌で感じられる自然豊かな鮫川村、暖かく見守ってくださっている地域の方々、そして家族に感謝をして、これからも人と人との絆を大切にして、生活していきたいと思います。　■

次は、須藤知映さん（赤坂西野字名下）にバトンタッチ！

職業、国有林モニターを知ったきっかけ、応募する理由を記入のうえ、関東森林管理局国有林モニター担当者まで応募ください。／募集期限…２月25日（水）／問い合わせ…関東森林管理局☎027-210-1150、〒371-8508群馬県前橋市岩神町4-16-25

●住宅を購入される皆さまへ「保険や供託の確認をお忘れなく」　平成21年10月１日以降に引き渡される住宅には、法律により、事業者に保険か供託が義務付けられます。住宅を購入される際は、その住宅がきちんと保険や供託の措置がとられているか忘れずに確認しましょう。／問い合わせ…国土交通省住宅局住宅生産課☎03-5253-8111

TOPICS

●明るく照らす「イルミネーション」

昨年12月21日、大根屋敷集落の住民が「やすらぎ公園（金澤清和氏宅入口付近）」に設置したイルミネーションです。イルミネーションは年末年始を明るく照らしました。［右写真］


大根屋敷地内に設置されたイルミネーション

広報 文芸 きさらぎ如月



俳句

強滝の坂道白し雪女　中井　恒峯
濃むらさき重ねて堅しふきのとう　矢部　正子
報道の強み弱みや去年今年　斎須　信子
境内の片隅赤き冬牡丹　山本　恵子
事始め大工真似事してる我　前田　縫子
井の温み抱える派遣村　北條　素人坂
目まいする白一色の世界かな　黒田　寿香
お年玉おぼえたばかりのありがとう　鈴木　米子
病棟に産声ひびく師走かな　松本　精一
絵手紙の柿も大きく初年賀　小松　ハルエ
世界中の子達の幸を願う春　山本　五十鈴

短歌

猪苗代波穏やかに幾艘の小舟が浮かぶ帆を光らせて　坂本　雪絵
ダイヤモンド婚も祝いし父母の墓に二つの虫すだく声　鈴木　イミ子
内閣の指導力をば俟たれつつ波に漂う日本丸という　前田　初
耐え忍ぶ日の大切さ教えらる母は戦前　戦中の人　関根　瑞恵
菊の花今年も咲かす気高さを心の鏡と常に愛でつつ　溝井　清乃
炭焼きや蚕つくりて夜なべさえ厭わぬころが今懐かしき　佐藤　春枝
わが里の自慢の一つ草千里観光牧場に人らの絶えず　中島　三次
冷たさに手に息かけて白菜を採りおり母のその日のように　須藤　幸子
冬耕の土に蒔き置くさやえんどう種に願いの肥料をやりて　遠藤　秀
幾日の滞在するも面白く退屈させぬ花見屋の宿　齋藤　平四
ほうと呼ぶほうと応える山びこの懐かしくしてわが里の春　鈴木　俊子
友が来て導く程の言葉ありありがたくして日記にしるす　本郷　嘉信
宝籤に当たったより健康はと仕事に勤しむ九十の女　藤田　トク
耐え忍ぶ岩かと思うその上に松の一もと生え茂らせて　柿沼　鯉乃
何事もなくて暮らせる幸いを感謝に込めし仏壇の花　坂本　伊紀
初夢の清やかならねど確かなる明るさを見ぬ道の一すじ　中川西　春美
闇の世を照らすがにして稜線の秀補は明ける　元旦の空　一　平　子
初日浴び子や孫曾孫に囲まれてこの幸せを宝ぞと思う　前田　喜三子
正月の行事も過ぎて老友ら満を持しての輪投げに興ずる　板橋　源良
鉢植えの白梅咲きたる窓の辺に師走の陽差し春の気配す　藤田　千代子
手を合わせ拝す初日に一年の幸せ願えば心和めり　関根　富久
遥かなる空に瞬くあの星は亡夫の眸かささやく如し　田中　志乃
温暖化怖いながらも冬晴れの雪無き里に心安らぐ　岡部　シゲ
新しき年を迎えて幸せを願えつ祈る宮代の朝　杉山　磯子
かじかむ手温めながら鉢物を日向に寄せる春を夢見て　森　芳子
欲望か中毒患者か次々と犯すを癒すすべ無きものか　蛭田　浩市
日の丸が何時か地に落つ日は来ぬか世の荒ぶさまに不安を覚ゆ　松本　一郎
七草にちさき流れの芹を摘むわき出ず清水素手にやさしも　関根　キヌ子
一億人総動員のあの戦い昭和史を捲り悲惨さ蘇る　鷺野谷　満
山嶺を昇る初日に手を合わす希望に輝く大地に立ちて　北條　平
正月に子等の来るのを待ちおれば皆元気よと駆け寄りて来る　関根　ハナヨ
遠山の頂きに夕茜残しつつ闇冷えびえと這いのぼり来る　関根　一好

時の流れに身をまかせて Vol.10

緑のふるさと協力隊・伊藤真之さんの鮫川村体験記です。

雪が積もる季節



年も明け寒さが本格的になってきました。僕の住んでいる住宅の中も凍り始め、朝、家の中で氷がはったり、水道の水が出ない日もしばしばあります。雪も積もり始め、日当たりの悪い場所は春まで解けずに残るという、その寒さを日々実感しています。雪道での運転も不慣れでおっかなびっくりで安全運転しています。この寒さの不自由な生活も鮫川ならではの経験だと思っています。

今の時代はストーブやエアコン、最近では床暖房など寒さをしのぐ術がたくさんありますが、少し前までは寒さとの勝負だったと思います。除雪や凍結対策なども行わなければならず、他の四季よりも手間が数多くかかるのだと思います。都会では降れば珍しく、喜ばれる雪も積雪地域では障害となってしまいます。

でも、その環境だからこそこの季節ならではの風景もあるのだと思います。雪で白く色づいた木々や、晴れた日に風で舞い上がる雪など、人の手が加わっていないそのままの自然の美しさ。寒さで縮こまらずに、色々と外の景色にも目を向けていきたいです。　（文／伊藤真之）

情報の泉 わくわく WAKU-WAKU

案内・募集

●2009年FISフリースタイルスキー世界選手権猪苗代大会が開催されます

3月2日(月)～8日(日)、磐梯・猪苗代エリアにおいて「2009年FISフリースタイルスキー世界選手権猪苗代大会」が開催されます。昨季ワールドカップ女子モーグル総合優勝に輝いた上村愛子選手を始め、地元チーム所属選手を含む過去最強の日本代表チームの活躍が大いに期待されます。世界最高峰の華麗な技とスピードを大迫力の生で観戦できる絶好の機会です。皆さんもぜひ会場にお越しください。／開催日…3月2日(月)～8日(日)／場所…猪苗代スキー場ほか2会場／その他…競技種目や場所について詳しくは大会組織委員会までお問い合わせください。／問い合わせ…2009年FISフリースタイルスキー世界選手権猪苗代大会組織委員会☎0242-72-1557

●国有林モニターを募集します　関東森林管理局では、国有林の役割や現状をご理解いただき、国有林の管理・運営に皆さまの声を役立てていく取り組みの一環として、平成21年度国有林モニターを募集します。／内容…国有林に関するアンケートへの回答(1～2回予定)、国有林モニター会議への出席など／応募資格…国有林に関心がある方／応募方法…郵便はがきに氏名、性別、生年月日、年齢、住所、電話番号、



おかべ　まさと
岡部　聖人さん（21歳）
［赤坂東野字大竹在住］

誕生月　昭和62年３月
血液型　Ｏ型
星　座　おひつじ座
趣　味　ドライブ

住んでいて不便なところは感じませんね。

■仕事はどんなことをしていますか？

棚倉町のユニチャームでフォークリフトの作業をしています。

■仕事で心がけていることはありますか？

数量や品物を間違いないように出荷するように心がけています。

■休日はどんな風に過ごしていますか？

友達と買い物やお酒を飲みに行ったりしています。

■これからチャレンジしてみたいことはなんですか？

最近、友達からスノーボードをもらったので、スノーボードを始めてみたいですね。

■村に住んでいて感じることや現在の村についてどう思いますか？

村に住んでいて、とくに不便なところは感じませんね。慣れればいいところだと思います。

■村に必要なもの、要望などはありますか？

鮫川村が今の姿のままでずっとあればいいと思います。何も望みませんね。

■

次は、本郷政希さん（赤坂東野字戸草在住）の予定です。

学校だより

（第52回）

青生野小学校 編

武藤　誠校長
児童20人

表現集会

「話すこと」「聞くこと」「読むこと」など基本的な国語の能力を高めることをねらい、毎週金曜日の八時から二十分間、全校生が集い、表現集会を実施しています。学年ごとに詩の暗唱や音読、作文発表など、全校生の前で一人ひとりが発表しています。最近では、表情豊かに表現できるようになりました。今後の成長が楽しみです。

寒さに負けず元気でがんばっています

一月、朝の気温が氷点下十四度まで下がる日がありました。校庭は年末からの雪で一面真っ白。そんな中でも、二十人の子どもたちは毎日元気に登校し、勉強や運動に励んでいます。特に休み時間には、寒さに負けず外に出て、一年生から六年生まで一緒に縄跳びをしたり、鬼ごっこをしたり雪合戦をしたりして、仲良く生活しています。



校内書き初め大会

一月九日に校内書き初め大会を行いました。三年生から六年生までは毛筆で、一・二年生は硬筆で県書き初め展の課題に取り組みました。

子どもたちはお手本をしっかり見て、一字一字丁寧に心を込めて書きました。

冬休みに家庭で練習していたこともあり、どの作品もすばらしいできばえでした。



（文・写真　青生野小学校）

行政情報

平成21年度村臨時職員募集

■職種別採用予定人数・応募資格

職　種	採用予定人数	応募資格	
		年　齢	資格など
事務補助員	若干名	昭和24年４月２日以降に生まれた方	パソコンで「エクセル」・「ワード」などができる方
学習支援員	２名	年齢を問いません	子どもの教育に理解があり健康な方 （教員免許、保育士資格所有者を優先的に採用）
保育士など （保育士） （幼稚園教諭）	若干名	昭和29年４月２日以降に生まれた方	保育士資格および幼稚園教諭普通免許状を有する方、または平成21年３月までに取得見込みの方
施設管理員	若干名	昭和19年４月２日以降に生まれた方	健康な方
パート運転手	（大型・中型）若干名	昭和19年４月２日以降に生まれた方	大型自動車免許または中型自動車免許（それぞれ第二種を含む）を有する方、または平成21年３月までに取得見込みの方
	（普通）若干名		普通自動車免許（第二種を含む）を有する方

■雇用条件

区　分	雇用期間など	賃　金
事務補助員	・平成21年４月１日から平成22年３月31日までの間、11か月を基本とする。 ・週40時間勤務。（月曜日～金曜日） ・勤務場所は、役場内各課。	１日（８時間）当たり　6,500円
学習支援員	・平成21年４月１日から平成22年３月31日までの夏休み・冬休み・春休みを除く、午前８時から午後５時まで。 ・週40時間勤務。（月曜日～金曜日） ・勤務場所は、村立鮫川小学校。	１日（８時間）当たり　6,900円
保育士など	・平成21年４月１日から平成22年３月31日までの間、11か月を基本とする。 ・週40時間勤務。（月曜日～土曜日） ・勤務場所は、鮫川保育園および鮫川幼稚園。	１日（８時間）当たり　6,900円
施設管理員	・１日８時間以内、週40時間以内での交代勤務 ・日中（午前８時30分～午後５時30分。午前中使用の申請がない場合は、この限りではありません。） ・夜間（午後５時15分～午後10時） ・勤務場所は、村教育委員会所管の施設。	１時間当たり　830円
パート運転手	・平成21年４月１日から平成22年３月31日までの間、運転手を要する業務が発生した場合で、勤務内容などについては、各課からその都度依頼します。 **[大型]**幼児送迎バスなど **[中型]**筋力教室送迎など **[普通]**筋力教室送迎、その他の運転業務	**[大型]**幼児送迎バスなど １時間当たり　1,400円 **[中型]**筋力教室送迎など １時間当たり　1,100円 **[普通]**その他の運転業務 １時間当たり　830円

※その他は鮫川村賃金支弁職員雇用等管理規定による。

■応募方法

受付期間…平成21年２月２日（月）～２月20日（金）

申込方法…鮫川村臨時職員採用試験申込書（申込用紙は、役場総務課にあります。）に必要事項を記入のうえ、①免許資格を証するものの写し、②健康診断書を添えて役場総務課に提出してください。

■試験日時・場所（事務補助員、学習支援員、保育士などに応募した方のみ）

期日…平成21年２月26日（木）　受付：午後３時、試験開始：午後３時15分

試験内容…個別面接を行います。

試験会場…役場２階会議室

※施設管理員・パート運転手の試験は行いません。

■問い合わせ　村総務課☎49-3111

Information

くらしの情報 インフォメーション

役場の電話番号

0247-49-3111(代表)

【直通電話番号】

総務課	49-3111
	FAX 49-2651
住民福祉課	
[国保健康係]	49-3112
[住民福祉係]	49-3113
	FAX 49-2651
農林課	49-3114
	FAX 49-2112
企画調整課	49-3115
	FAX 49-3363
地域整備課 [建設係]	49-3116
[環境係]	49-3196
	FAX 49-3363
農業委員会	49-3197
	FAX 49-2112
議会事務局	49-3198
出納室	49-3199

【その他の機関】

教育委員会	49-3151
	FAX 49-3152
図書館(FAX兼)	29-1150
公民館	49-2247
農業者トレーニングセンター(FAX兼)	49-3295
学校給食センター	49-2113
こどもセンター(鮫川保育園・鮫川幼稚園)	29-1010
	FAX 29-1012
保健センター(地域包括支援センター)	29-1231
国保診療所	49-2028
ほっとはうす・さめがわ(FAX兼)	48-2555
手・まめ・館	49-2556
	FAX 49-2445
山王の里	48-2848
	FAX 29-2033

◆お知らせ1

保健

献血にご協力ください

実施日時　2月20日(金)　①午前9時～10時30分／②正午～午後5時

場所　役場前駐車場

内容　①全血献血（200ミリリットル・400ミリリットル）※現在400ミリリットルが不足しています。400ミリリットルの献血にご協力ください。

対象者　男性…16～69歳／女性…18～69歳

■**問い合わせ**　村住民福祉課国保健康係☎49-3112

医療

こどもの医療費の助成を15歳まで拡大します

4月1日より、こどもの医療費の助成対象年齢を、これまでの就学前（6歳到達後、最初の3月31日まで）から義務教育終了前（15歳到達後、最初の3月31日まで）へ改正する予定です。

これまで乳幼児医療費受給資格証の交付を受けていた方も再度登録し、受給資格証の更新手続きをしていただくことになります。対象となる方へは登録申請書をお送りしますので、3月6日までに役場住民福祉課国保健康係まで提出してください。

なお、助成申請の手続きについては、これまでのとおり変更ありません。

■**問い合わせ**　村住民福祉課国保健康係☎49-3112

募集

村営住宅の入居者を募集します

現在、西山字水口地内に建設中の村営住宅の入居者を次により募集します。

所在地　大字西山字水口103

構造　木造平屋建て（一戸あたり62・7平方メートル）

間取り　LDK13帖、和室6帖2室、浴室、トイレ、物置

募集戸数　4戸

入居資格　▼鮫川村に住所を設定する意志があること▼現に住宅に困窮していること▼地方税を滞納していないこと

入居条件　▼家賃、地方税、公共料金などを滞納しないこと▼入居する際、保証人が必要です▼西山地区住民としてふれあいを大切にし、活発に地域活動に参加していただきます

入居者負担金　▼家賃…月額35,000円▼敷金…70,000円▼その他…電気・ガス・水道の使用料、浄化槽の維持管理委託料・清掃手数料、テレビ共同受信施設組合の年会費など

入居時期　4月1日（水）以降

入居者の選考　入居者の資格に該当した方が多数の場合は、住宅困窮度の高い方を優先し、同程度の場合は抽選により決定します。

その他　▼単身の入居が出来ます。▼犬、猫などの動物の飼育は認めません。

申し込み期限　2月13日（金）

■**問い合わせ**　村地域整備課建設係☎49-3116

村営住宅平面図

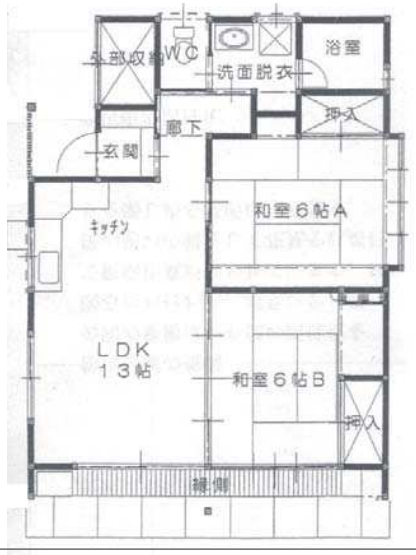

◆お知らせ２

登記事項証明書を取得される方へ

オンライン申請がお得です

「住宅取得控除」などの確定申告に登記事項証明書を必要とされる方は、インターネットを利用したオンライン申請がお得です。

自宅や会社などのパソコンからインターネットを利用してオンライン申請をすることにより、法務局の窓口へ出向く手間がかからないのはもちろん、登記事項証明書１通あたりの手数料「1,000円」が「700円」に割引されます。ぜひご利用ください。なお請求のあった証明書は、手数料が納付されたことを確認後、法務局からご自宅や会社などへ郵送いたします。

詳しい手続きについては、法務局ホームページ（http://shinsei.moj.go.jp/）をご覧いただくか、福島地方法務局までお問い合わせください。

■**問い合わせ**　福島地方法務局総務課 ☎024-534-1941

しらかわ障害者就職面接会開催

白河公共職業安定所では、就職を希望する障害者の方を対象に、障害者への雇用の場を提供するため就職説明会を開催します。

日時　２月20日（金）午後１時30分～３時30分

会場　ホテルサンルート白河（ＪＲ新白河駅前）

■**問い合わせ**　白河公共職業安定所 ☎0248-24-1256

経済講演会開催

主催　棚倉町商工会

日時　２月19日（木）午後６時30分～８時

会場　棚倉町文化センター「倉美館」

講師　京セラミタ㈱　相談役関浩二氏

参加費　無料　※入場には、整理券が必要となりますので棚倉町商工会へお問い合わせください。

■**問い合わせ**　棚倉町商工会 ☎33-3161

観光接客サービス研修会開催

日時　２月17日（火）午後２時～４時

会場　白河市文化センター（白河市）

内容　観光接客サービスに関する講座と実技指導

参加料　無料

■**問い合わせ**　新白河広域観光連盟（白河地方広域市町村圏整備組合内） ☎0248-22-1145

空き家情報をお知らせください

村では、現在空き家を探しています。鮫川村に住みたいという方から空き家に関する問い合わせが多くなっていることからご自宅、ご近所などで空き家を貸してもいいという方がいましたら役場企画調整課までお知らせください。

■**問い合わせ**　村企画調整課企画振興係☎49-3115

鮫川村街頭犯罪発生状況

棚倉警察署（☎33-3241）

対象犯罪	発生件数	累計
空き巣	0	0
忍び込み	0	0
出店荒らし	0	0
事務所荒らし	0	0
ひったくり	0	0
車上ねらい	0	0
無施錠	0	0
ガラス破り	0	0
鍵穴破壊	0	0
自転車・バイク	0	0
その他	0	0
自動販売機ねらい	0	0
部品ねらい	0	0
自動車盗	0	0
オートバイ盗	0	0
自転車盗	0	0
計	0	0

発生件数：１月１日～１月22日
累計：１月１日～１月22日

●車上ねらいの被害を防ぐために、必ず車を施錠し、車内に貴重品を置かないようにしましょう。

◆いきいき健康通信

文／村住民福祉課国保健康係　村山通子保健師　☎49-3112

自覚症状がなく進むメタボリック～健診結果が知らせてくれるもの～

皆さんは「健康」の判断を何でしていますか。多くの方は、自覚症状の有無で判断しているという事が多いようです。

からだの中で、自覚症状はいつの段階で現れてくるのでしょうか。自覚症状が現れてから生活改善や治療を開始しても重症化を防ぐことはできるのでしょうか。

■自覚症状はいつから

Ａさんの事例をみてみましょう。Ａさんは、68歳で脳梗塞を発症し現在は要介護状態です。

図１は、Ａさんの脳梗塞発症までの健診結果から健診データが異常になった経過を追ったものです。

Ａさんは、40歳から肥満の状態となりました。50歳に入り血圧が高くなり、60歳には血糖値も高くなりました。倒れる５年ほど前から、ＨＤＬ（善玉）コレステロールが低くなり、尿に糖（＋）が出るようになりました。倒れる１年前頃には心電図にも異常が現れました。

図１　Ａさんの経過

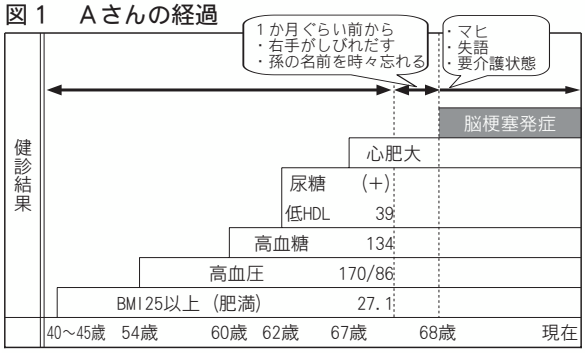

倒れる１か月前になって、初めて「右手がしびれる」「孫の名前をときどき忘れる」などの自覚症状が現れました。その１か月後（68歳）に脳梗塞発症に至っています。現在は、麻痺と失語症の後遺症をもちながら生活しています。

■健診データを段階的にみる

Ａさんの脳梗塞発症は、急に病気として現れるのではなく、28年という長い年月とともにつくられたものです。あなたの健診データは、どの段階まで進んでいますか。

内臓肥満の段階（スタート）…Ａさんは、ちょっとした肥満（内臓肥満など）から始まりました。体重、ＢＭＩ（体格指数）、腹囲が増加する段階。

↓

血管を傷める段階…脂肪細胞が大きくなると細胞自体から動脈硬化を進める物質を出して、血圧、血糖、ＨｂＡ１ｃ、中性脂肪、尿酸、肝機能などを高くする段階。

↓

血管の変化を起こす段階…動脈に硬化がみられ、心電図眼底、腎機能などに異常が見られる段階。

↓

健康障害の段階（重症化）…脳梗塞や心筋梗塞などの発症の段階。程度により後遺症を残します。

■できることから始めましょう

健診は受けただけのお守りではありません。健診データ異常は、あなたの将来の病気を知らせるシグナルです。病気予防の第一は適正体重を保つことです。

■メタボリックの予防

食事…和食を中心に油を減らす、甘い飲食物を減らす、夜食をやめる、酒は適量、腹八分目を守る。

運動…仕事や散歩、運動で活動量を増やす。

Book

図書の缶詰
図書館からおすすめの本をご紹介
鮫川村図書館☎29-1150



告白
(秦かなえ著、双葉社)
一人娘を失った中学校の女子教諭が「このクラスの生徒に殺された…」と衝撃的な告白をし、第１章からぐいぐいと読ませる筆力。物語は悲しい復讐劇で幕を閉じるが、最後まで一気に読ませる魅力あるミステリー。



救出(日本・トルコ友情のドラマ)
(小暮正夫著、アリス館)
昭和23年、紀伊半島沖でトルコの船が難破、人々の懸命な努力で69人が救出された、そして95年後、イラン、イラク戦争のさなか日本人を救出したのはトルコの飛行機だった。ぜひ読んでもらいたい日本とトルコの感動ドラマ。

火	水	木	金	土
3 ◆送迎バス運行日(西野・西山・富田方面) ●筋力づくり教室…10:00～15:00[保]	**4** ◆送迎バス運行日(中野・東野方面) ●おはなしの森…16:00～16:30[図] ●らっこクラブ[こ]	**5** ◆送迎バス運行日(渡瀬・青生野方面) ●筋力づくり教室…10:00～15:00[保] ●やまゆり乳児室・保育室[こ]	**6**	**7**
10 ◆送迎バス運行日(西野・西山・富田方面) ●筋力づくり教室…10:00～15:00[保]	**11** *建国記念の日* ㊡東館診療所(矢祭町)☎46-3165 ●図書館休館日	**12** ◆送迎バス運行日(渡瀬・青生野方面) ●トレセン休館日 ●筋力づくり教室…10:00～15:00[保] ●らっこくらぶ[こ]	**13**	**14**
17 ◆送迎バス運行日(西野・西山・富田方面) ●筋力づくり教室…10:00～15:00[保]	**18** ◆送迎バス運行日(中野・東野方面) ●おはなしの森…16:00～16:30[図] ●社会復帰支援事業(やまぶきの会)…10:00～15:00[保] ●らっこクラブ[こ]	**19** ◆送迎バス運行日(渡瀬・青生野方面) ●筋力づくり教室…10:00～15:00[保] ●一日入園[こ]	**20** ●献血 ●農業委員会総会 ●心配ごと相談…13:00～15:00[公]	**21** ●チャレンジスクール閉講式
24 ◆送迎バス運行日(西野・西山・富田方面) ●1歳６か月児・３歳児健診…13:15～[保]	**25** ◆送迎バス運行日(中野・東野方面) ●筋力づくり教室…10:00～15:00[保] ●おはなしの森…16:00～16:30[図] ●らっこくらぶ[こ]	**26** ◆送迎バス運行日(渡瀬・青生野方面) ●筋力づくり教室…10:00～15:00[保]	**27**	**28**
3 ◆送迎バス運行日(西野・西山・富田方面) ●筋力づくり教室…10:00～15:00[保]	**4** ◆送迎バス運行日(中野・東野方面) ●おはなしの森…16:00～16:30[図] ●らっこクラブ[こ]	**5** ◆送迎バス運行日(渡瀬・青生野方面) ●筋力づくり教室…10:00～15:00[保] ●やまゆり保育室[こ]	**6**	**7**
10 ◆送迎バス運行日(西野・西山・富田方面) ●筋力づくり教室…10:00～15:00[保]	**11** ◆送迎バス運行日(中野・東野方面) ●おはなしの森…16:00～16:30[図] ●社会復帰支援事業(やまぶきの会)…10:00～15:00[保]	**12** ◆送迎バス運行日(渡瀬・青生野方面) ●筋力づくり教室…10:00～15:00[保] ●やまゆり乳児室・らっこくらぶ[こ]	**13** ●鮫川中学校卒業証書授与式	**14**

[公]＝公民館　[保]＝保健センター　[図]＝図書館　[トレセン]＝農業者トレーニングセンター　[ほ]＝ほっとはうす・さめがわ　[こ]＝こどもセンター

●お誕生おめでとうございます

（12月届け出分・敬称略）



森（もり）　あいら・女
平20.12.13生
住所…遠ヶ竜
保護者…哲也・恵

●おくやみ申し上げます

（12月届け出分・敬称略）

住所	氏名	月日	年齢
芦ノ草	吉田キクノ	12. 1	83歳
大平	関根　肇	12. 2	88歳
名下	須藤　金一	12. 2	78歳
新宿	五十嵐大一	12.10	82歳
唐露	芳賀　セツ	12.17	82歳
道少田	前田　正則	12.19	89歳

●人の動き

1/1現在・（　）は前月比

人口	4,247人	（－9）
男	2,098人	（－7）
女	2,149人	（－2）
世帯	1,133戸	（－3）

●寄付・寄贈

（12月受理分・敬称略）

■社会福祉事業のために[金員]…吉田光隆(芦ノ草)関根保吉(大平)金澤伊佐美(前田)五十嵐伸一郎(新宿)芳賀克美(唐露)前田正喜(道少田)大竹眼科(石川町)

■ひだまり荘に[タオル]…中野長生会(水野正廣会長)

鮫川ふるさとづくり寄附

（12月受理分・敬称略）

■その他村長が認める事業…大樂勝之(山形県山形市)大樂尚弘(いわき市)大樂勝了(東京都練馬区)勝山久美子(茨城県石岡市)

※お誕生・おくやみ・寄附欄への掲載を希望されない方は、届け出の際に申し出てください。

●TOPICS

昨年12月30日、福美会(白坂幸雄会長)が手まめ館の庭にナツツバキとヤマボウシの植樹作業を行いました。この植樹は55年間、成長を見守ってくれた村への感謝の気持ちと、今後村が活性化していくことを願って行われました。



●編/集/後/記

■先月、とり小屋などの小正月行事が村内3か所で行われました。各地区とも子どもたちの伝統行事を楽しむ顔が見れてうれしく思いました。　（須藤）

2 生活情報カレンダー 月1日～3月14日

※行事などの日程は都合により変更になる場合があります。

日	月
2/1 ㊡中島医院(塙町)☎43-0373 ●第10回村親善インディアカ大会	2 ●図書館休館日 ●トレセン休館日
8 ㊡大木医院(棚倉町)☎33-2424	9 ●図書館休館日 ●トレセン休館日 ●4か月児健診・BCG接種・お母さんの口腔健康相談…13:30～塙厚生病院
15 ㊡東白川中央病院(棚倉町)☎33-3263	16 ●図書館休館日 ●トレセン休館日
22 ㊡金澤医院(矢祭町)☎46-2312	23 ●図書館休館日 ●トレセン休館日
3/1 ㊡あらまちクリニック(棚倉町) ☎33-8018	2 ●図書館休館日 ●トレセン休館日
8 ㊡金澤医院(矢祭町)☎46-2312	9 ●図書館休館日 ●トレセン休館日 ●4か月児健診・BCG接種・お母さんの口腔健康相談…13:30～塙厚生病院

㊡＝休日当番医

TOPICS

話題

今年一年の無病息災など願う

各地で小正月伝統行事

とり小屋
真坂三矢会

真坂地区の二十六世帯が参加する真坂三矢会（矢吹一男会長）主催の小正月行事「とり小屋」は一月十一日、真坂農村公園で行われました。

笹竹などで作った小屋に、正月飾りなどを納めて供養。参加者は今年一年の無病息災を祈願しました。また、やきとりやとん汁、甘酒も振る舞われ、親睦を深めました。



正月飾りなどを供養した「とり小屋」

かっくれい
富田舘山会

富田舘山会（青戸孝夫会長）主催の小正月行事「かっくれい」は一月十四日、彦次郎地内で行われ、無病息災と五穀豊穣を祈願しました。

地元の人たち約四十人が参加。各家庭から持ち寄った正月のしめ縄や松飾りを燃やして炭火をおこしたあと、正月の餅を竹ぐしに刺して焼き、全員で味わいました。甘酒なども振る舞われ、参加者たちは和やかに交流を深めました。



もちを食べながら交流を深めた「かっくれい」

どんと焼き
西山・落合地区

西山・落合地区の小正月行事「どんと焼き」は一月十八日、落合地内で行われました。

地元の子どもたちやお年寄りなど約四十人が参加。各家庭から正月飾りなどを持ち寄り、笹竹などで作った小屋に納め供養しました。また、子どもたちは竹の先に刺した餅を焼いて食べ、今年一年の無病息災を祈願しました。



無病息災を祈願した「どんと焼き」

広報 さめがわ　No.658［平成21年2月1日発行］
■発行・編集／福島県鮫川村役場企画調整課　〒963-8401 福島県東白川郡鮫川村大字赤坂中野字新宿39番地５　■TEL 0247-49-3115
■FAX 0247-49-3363　■ホームページ http://www.vill.samegawa.fukushima.jp/　■Eメール　kikaku@vill.samegawa.fukushima.jp