［広報］ 鮫川村広報紙

さめがわ

2
2007 No. 634
平成19年２月１日発行

【特集】舘山公園整備事業

舘山を魅力あふれる公園に



■**節分特別企画**
年男年女に聞きました

■**行政情報**
所得の申告相談

■**ほっとニュース**
第59回村成人式
平成19年村消防団出初め式 ほか

［表紙写真］
凍み餅づくりに挑戦する青生野小の子どもたち（1/26）

【特集】舘山公園整備事業

舘山を魅力あふれる公園に



荒廃が進む里山の景観

豊かな自然の中でも田んぼや雑木林などの里山の景観は、農林業の営みによって維持されるため、自然環境との共生の原点であるといえます。里山の原風景を残した鮫川村でも、農業経営者の高齢化や後継者不足など、時代の変化により耕作放棄地や荒れた山林が増え続けています。

その一方で、中山間直接支払交付金事業などにより、田や畑などの景観を維持する取り組みも行われていますが、山林については管理が十分とはいえず、里山の景観の荒廃がますます加速するという問題に直面しています。

同じように村の中心部に位置する「舘山」も手入れが十分に行き届かず、整備されたアスレチック施設なども老朽化し、利用者も減っていました。

そこで、地域発展のシンボルとして、景観を整備するとともに、人が集まる魅力ある地域づくりを進めていくために「舘山公園整備事業」が始まりました。

整備の基本となる三つの方針

公園づくりは、「地域住民および都市住民の参画による体験学習型の森づくり」、「美しい里山の風景と食する森づくり」、「元気の出るセラピーの森づくり」の三つを基本方針に行われます。

一つ目の「地域住民および都市住民の参画による体験学習型の森づくり」では、これまで村内各地

■問い合わせ
村農林課☎49－3114

［特集］舘山公園整備事業

舘山を
魅力あふれる公園に



間伐された木材は、階段づくりなどに利用されます。



今年度間伐が行われた部分（右下に見えるのが「手・まめ・館」）



もりづくり100年委員会では、舘山公園の整備計画を始め、鮫川村の将来の森づくりが検討されています。



森林環境学習で、きのこの植菌に挑戦する子どもたち



上空からみた舘山（中央部分）

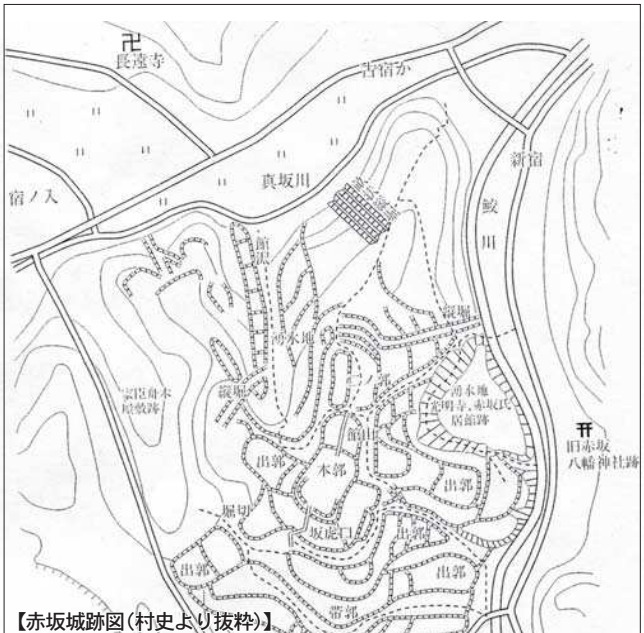

【赤坂城跡図（村史より抜粋）】

舘山は、室町時代から戦国時代にかけて赤坂氏により築かれた赤坂城の跡地で、広場になっている山頂部（標高４８２㍍）の本郭（ほんぐるわ）より放射状に伸びた尾根に沿って、小郭が階段状に築かれた跡が現在も残っています。

赤坂城は、浜通りと中通りを結ぶ商品流通の中継地となっていた赤坂宿や新宿などの町場を軍事的に抑えるために築かれたと伝えられ、豊臣秀吉の奥州仕置（1590年）により破却されて赤坂氏がこの地を去るまで存在していました。

で行ってきた東京農大や大妻女子大などとの交流活動を活かして、「鮫川村里山まるごと体験学校」を運営します。体験学校では「手・まめ・館」と連携し森づくり体験講座を開講。地元の名人を先生にパン焼き体験や炭焼き、味噌づくり体験など、さまざまな体験学習を行う予定です。

次に、「美しい里山の風景と食する森づくり」では、段々の地形的特徴を生かし、間伐や転換植栽（花見や紅葉が楽しめ、実のなる木を植栽）を行い、鮫川村ならではの美しい里山風景の森づくりを目指します。

三つ目の「元気の出るセラピーの森づくり」では、間伐により、木漏れ日が差し込む明るい森となるため、山野草やきのこなどの恵みを楽しむことができ、さらに安心や安全、癒しを求めて訪れる人が健康になれる森づくりを行います。

森林環境税を活用した公園づくり

今回の整備計画の作成にあたっては、東京農業大学の専任講師で公園づくりや緑地環境を専門とする入江彰昭氏の協力を得ながら進められています。

整備には、平成十八年度から始まった森林環境基金事業を活用します。この森林環境基金事業は、森林を共有の財産として保全し、健全な状態で次世代に引き継ぐため、福島県が導入した森林環境税を活用して行われる事業で、県と市町村がそれぞれ事業を行います。

このうち村では、市町村独自で事業を提案し、重点的に取り組む「重点枠」を活用して舘山の整備を進めています。今年度は、「手・まめ・館」の後ろ約一・一ヘクタールの間伐を実施。間伐により現れてきた段状の地形を活かし、開花時期の異なる桜や色とりどりのモミジ類を植える予定で、三月下旬にボランティアによる植樹が行われます。

森づくりのための人材育成に森林環境学習などを実施

また、全ての市町村が継続的に取り組む事業である「基本枠」として、森づくりに対する村民の関心を高め、地域の森づくりを推進していく人材を育成するため、もりづくり１００年委員会を昨年８月に設置しています。委員会は、林業従事者や林業学識経験者などで構成され、これまでに舘山公園づくりの具体的な検討が行われています。

さらに、森林と人との関わりや森林の持つさまざまな役割を学び、森林を守り育てる意識を高めていくため、小中学校を対象に森林環境学習も行われています。森林環境学習では、総合的な学習の時間などの授業の時間を利用し、村や県、林家などが協力して「炭焼き体験」や「きのこの植菌作業」、「森林や河川などの生き物観察」などを学校単位で行っています。

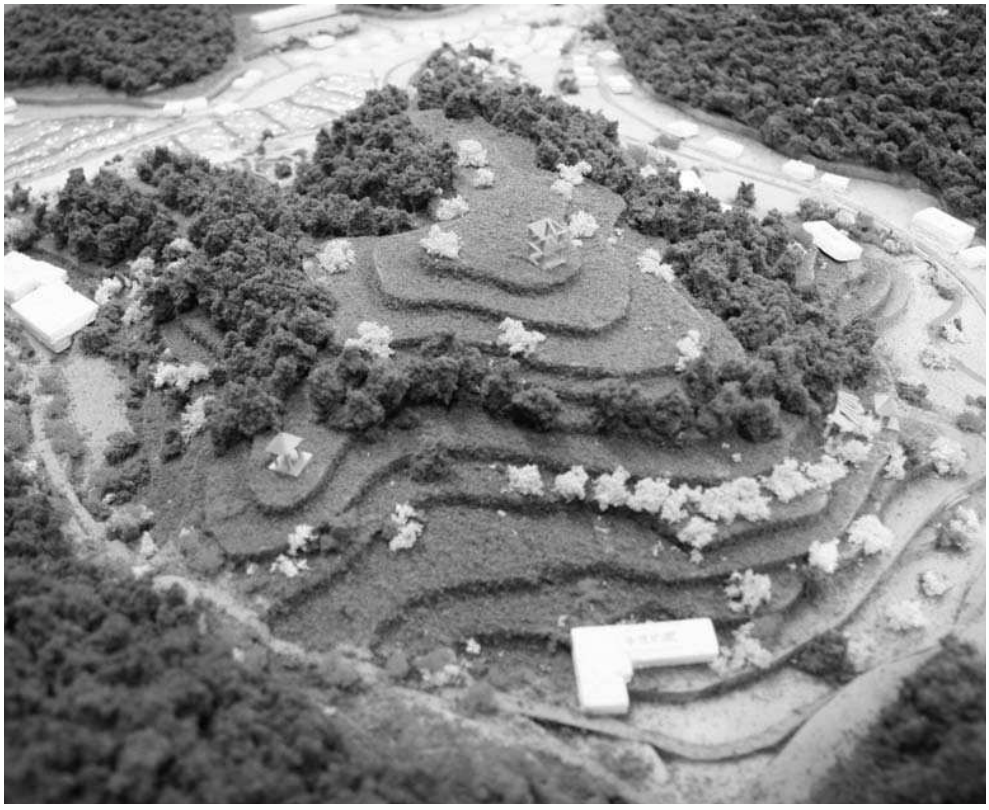

舘山の整備計画模型（役場村民ホールに展示）

［特集］舘山公園整備事業

舘山を
魅力あふれる公園に

舘山公園の整備はスタートしたばかりです。自立をめざす本村にとって、公園の整備はどのような可能性を秘めているのでしょうか。大樂村長に舘山公園によせる思いを伺いました。

舘山公園の整備を自立をめざす希望のシンボルに

―なぜ、今、舘山公園の整備が必要なのでしょうか？

平成16年7月から8月にかけて、村の将来像を描く「鮫川村振興計画」をつくるために、地区ごとに懇談会を開きました。この懇談会は、多くの村民の要望を振興計画に反映させるために開いたものでした。私は、村内各地にある自慢の名所・名物や生産物などを掘り起こし、それに磨きをかけて、村民所得の向上を図りたいと考えておりました。この懇談会の中で、多くの村民の方々から、村の中心部の振興のために、「舘山」を農村公園として整備し、潤いと賑わいのある地域に再生すべきではないかという提案がありました。



村として、この提案を活かし、舘山公園整備を「自立をめざす希望のシンボル」として位置づけ、計画から実施まで村民参加による整備をめざそうとしたものであります。

中心部の振興を図り全村公園化構想の拠点に

―整備によって期待される効果にはどのようなものが考えられますか？

現在の舘山は大部分が杉林に囲まれており、全体的に暗いイメージがあり、村民の人たちもあまり近寄らなくなっています。この暗いイメージを払拭させるために、桜、コブシ、モミジ、ツツジなどの花木・広葉樹に樹種の転換を図り、一年中花が楽しめ、人の出入りがある農村公園に整備する計画です。子どもから高齢者まで、一年中楽しく遊び、散策できる環境にしていきたいと考えています。併せて、村中心部の商店会の振興を図りたいと考えております。

また、ここを拠点に、江竜田の滝～鹿角平観光牧場～天狗橋～強滝～火打石・二段田の桜～落合のモミジ、それから現在中山間事業や元気づくりモデル地区事業で取り組んでいる各集落の事業がネットワークでき、全村公園化構想の道が開け、村を訪れる観光客が一気に増えると思われます。

村民手づくりの公園にしたい

―それでは、整備に際して村民の関わり方はどうでしょうか？

自立の村づくりは、さまざまな困難・課題を乗り越える「知恵」がなければできません。舘山公園は、村民の人たちに愛着を持ってもらえる公園にしたいと考えています。昨年8月に発足しました「もりづくり100年委員会」を中心に、村民手づくりの公園にしたいと思っています。今年の3月には、桜、モミジ、ツツジなどの植え付けを計画しています。多くの村民の方々のご参加・ご協力をお願いいたします。

村の厳しい財政事情の中での事業であります。昨年新設された森林環境税を利用し、村民全員参加で根気強い整備をしていきたいと考えておりますので、村民みなさま方のご理解とご協力をよろしくお願いいたします。



村の歴史に触れられる場所に

もりづくり100年委員会委員（村文化財保護審議会委員）

青戸良一（あおとりょういち）さん（富田字前沼）

舘山は、お城が戦争によって壊されたわけではないので、郭の形や通路がそのまま残る貴重な場所と言えます。しかし、手入れをせずにいると地形が変わってしまう恐れもあったので、今回の舘山公園整備は跡地の保存の面からもいい機会だと思います。舘山は由緒のあるところなので、村の歴史に触れられるみんなの癒しの場所になってほしいと思います。



みんなで作る公園に

もりづくり100年委員会委員

水野春雄（みずの はるお）さん（赤坂中野字宿ノ入）

鮫川村は自然に恵まれていて、村内にはいろいろな景勝地がありますが、中心部には憩いの場がなかったと思います。舘山公園は、１年を通して四季折々の美しさに触れられる憩いの場として、子どもからお年寄りまで誰もが楽しめる公園になってほしいと思います。また、できるだけ多くの人が整備に関わって、みんなで作った公園になってほしいですね。

◆◇◆ 節分特別企画 ◆◇◆

年男年女に聞きました。
「今年はどんな年にしたい？」

２月３日は「節分」です。１年間の健康を願い、全国各地で豆まきが行われます。小学校では５年生が「年男」・「年女」。

そこで、鮫川小・青生野小の５年生に、今年がんばってみたいことや抱負などを聞いてみました。

※年男と年女は、亥年生まれの子どもたちですが、早生まれの子どもたちも含めてすべての５年生にインタビューしています。



阿久津 裕佳さん
（鮫川小）
今年は最高学年になるので、勉強や習い事などをがんばりたい。



松本 一樹くん
（鮫川小５年１組）
ぼくは野球をやっているので今年こそピッチャーでがんばります。



高木 紗希さん
（鮫川小５年１組）
私はバレーボールでレギュラーになれるようにがんばりたいです。



小嶋 明恵さん
（鮫川小５年１組）
私は、バレーの新人戦で、県大会に行って優勝したいです。



吉保 香織さん
（鮫川小５年１組）
私は、そろばんで必ず準２級に合格するようがんばりたいです。



芳賀 瑠里穂さん
（鮫川小５年１組）
バレーの新人戦で県大会に行けるようにがんばりたいです。



芳賀亜沙美さん
（鮫川小５年１組）
今まで出来なかった早起きを出来るようにがんばりたいです。



鈴木 裕太くん
（鮫川小５年１組）
ぼくは今年６年生になるので勉強などをがんばりたいです。



蛭田 拓弥くん
（鮫川小５年１組）
今年は最高学年なので去年よりも努力、けじめ、協力を目標にする。



藤田 朔人くん
（鮫川小５年１組）
今年は、勉強や運動をいつも全力でがんばりたいと思います。



小林 夕起さん
（鮫川小５年１組）
今年は６年生になるので、下級生の良いお手本としてがんばりたい。



蛭田 玲於くん
（鮫川小５年１組）
ぼくは、今年、勉強がむずかしくなるので勉強をがんばりたい。



金澤 康平くん
（鮫川小５年１組）
今年は、日本の歴史に出てくる人物や戦いを勉強したいです。



阿久津慎治くん
（鮫川小５年１組）
今年は６年生になるから、足を今よりももっと速くしたいです。

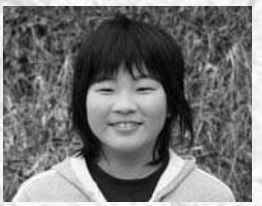

下重 知香さん
（鮫川小５年１組）
今年は何事も一生懸命取り組んで去年よりいい年にしたいです。



矢吹 二千翔くん
（鮫川小５年１組）
今年６年生になるので、下級生の見本になれるようにしたいです。



関根 司くん
（鮫川小５年１組）
今年最高学年になるので、下級生が困っていたら優しくしたい。



樋口 早紀さん
（鮫川小５年２組）
ならっているピアノをもっと練習してうまくなる。



鈴木 愛美さん
（鮫川小５年１組）
バレーの新人戦で県大会に行き、優勝できるようにしたいです。



芳賀 由里さん
（鮫川小５年１組）
今年はきらいな科目をなくして楽しい学校生活にしたいです。



齋藤 航くん
（鮫川小５年１組）
僕は最高学年として自覚を持って行動できるようになりたいです。



藤田 朋広くん
（鮫川小５年１組）
４月に最高学年になるのでみんなをまとめられる人になりたい。



吉成　達也くん
（青生野小５年）
ぼくは、将来自えい隊に入るために、しっかり体力をつけたいです。



目黒　翔くん
（鮫川小５年１組）
漢字がにがてなので、とくいになるように自学などをやりたいです。



進士　陽平くん
（鮫川小５年２組）
野球をしているので、がんばって練習をして優勝したいです。



高木　哲くん
（鮫川小５年２組）
スポ少で、ボールをよく見て、いっぱい打って、がんばりたいです。



羽田　結衣さん
（鮫川小５年２組）
今年６年生になるので、３学期はみんなと協力して生活したいです。



笹島　望さん
（青生野小５年）
勉強を最後までがんばり、みんなといっしょになかよくくらしたいです。



小松　有子さん
（鮫川小５年２組）
今年は、少林寺である県大会や練成大会で、メダルを取りたいです。



目黒　智洋くん
（鮫川小５年２組）
家の手伝いを進んで行う。字が少しでもきれいになるようにする。



生方　早百合さん
（鮫川小５年２組）
スポ少のバレーは今年最後なので力を合わせて県大会に行きたいです。



前田　貴史くん
（鮫川小５年２組）
ぼくはスポ少をがんばりたいです。そして大会で優勝したいです。



長久保　恵里さん
（青生野小５年）
わたしの今年の目標は、６年生の漢字をすらすら覚えることです。



水野　汐里さん
（鮫川小５年２組）
健康でじょうぶな体を作り、病気に負けない体になる。



青戸　聡一郎くん
（鮫川小５年２組）
じゅう道で６年生だからみんなをまとめられるようにしたいです。



関根　美和さん
（鮫川小５年２組）
今年６年生になるけど、今まで通り協力して元気にがんばります。



山本　飛翔くん
（鮫川小５年２組）
今年の目標は、野球で優勝すること。学校面でもがんばりたいです。



長井　美紅さん
（青生野小５年）
勉強を最後までがんばり上級生として自覚を持ちたいです。



吉田　樹くん
（鮫川小５年２組）
2007年は、苦手な算数をできるようにがんばりたいです。



湯座　摩美さん
（鮫川小５年２組）
私が今年がんばりたい事は、勉強。自学などをしっかりやってくる。



生田目 瑞紀さん
（鮫川小５年２組）
６年生になると、勉強が難しくなるのでがんばりたいです。



生田目 美鈴さん
（鮫川小５年２組）
今年は、勉強などをがんばり、何事にもチャレンジしたいです。



棚井　諒平くん
（青生野小５年）
ぼくが今年がんばりたいことは、外で元気に遊ぶことです。



前田　竜麻くん
（鮫川小５年２組）
算数は得意な方なので国語や社会もとくいにしたいです。



鈴木　翔太くん
（鮫川小５年２組）
スポ少のキャプテンなので、みんなをひっぱって行きたいと思います。



森岡　美奈子さん
（鮫川小５年２組）
今年がんばりたいことは、計算です。追い出したい鬼は失敗鬼です。



松崎　芳人くん
（鮫川小５年２組）
ぼくはスポ少をやっているので、今年は絶対ゆう勝したいです。

２月15日（木）から始まります

所得の申告相談



会場…役場２階　正庁
受付時間…午前９時～午前11時30分
午後１時～午後４時30分

●問い合わせ先
村総務課税務係　☎0247-49-3111

村では、二月十五日（木）から三月十五日（木）まで、所得の申告相談の受付を行います。該当する方は指定された日に申告してください。

この申告相談は、平成十八年分（一～十二月）の所得を申告していただくもので、平成十九年度の村県民税や国民健康保険税の課税の基礎となります。

■申告が必要な方

所得（確定）申告は、一年間に生じた所得金額を確定させ、その確定した金額により計算した税額と、源泉徴収などであらかじめ納めた税額を比べて精算し、その年の最終的な所得税額を確定させるためのものです。

申告が必要な方は、平成十九年一月一日現在、村内に住所があり、次のいずれかに該当する方です。

①農業や営業などの事業を営んだり、地代・家賃・配当・譲渡などの所得がある方
②給与所得のほかに、事業・配当・不動産などの所得がある方
③給与所得者のうち、
・二か所以上の事業所などから給与の支払いを受けた方
・平成十八年中に退職した方や年末調整を受けていない方
・給与のほかに年金や恩給、報酬などの支給を受けた方
④国民健康保険に加入している方
⑤生命保険金などを受け取った方（満期や解約を含む）

■持参するもの

申告の際には、次のものが必要になります。書類不足などで、受付できない場合もありますので、お出かけの前にもう一度書類の確認をお願いします。

①印鑑・筆記用具および収入支出が確認できる預金（貯金）通帳
②不動産所得・山林所得がある方は売買契約書または明細書
③生命保険料・建物共済などの払込証明書
④国民年金加入者は、社会保険料（国民年金保険料）控除証明書

■所得申告相談日程　　会場：役場２階正庁

月日（曜日）	行政区	対　象　地　域
２月15日（木）	青 生 野	江堀、青生野、西谷地、世々麦、姿平
16日（金）	青 生 野	丸谷地一・二、羽双、大犬平一・二
17日（土）		申告相談は行いません
18日（日）		申告相談は行いません
19日（月）	赤坂西野	切払上・東、名下一・二、茅、茅南、蕨平、本坂、滝、仁田、草牛
20日（火）	赤坂西野	酒垂新・旧、石神、火打石、岫長、虹ヶ沢、荻ノ沢
21日（水）	赤坂西野	滑石、上、中、西、浅屋敷、前折戸、塩倉一・二
22日（木）	富　　田	前沼、彦次郎一・二、日和田、反田一・二
23日（金）	富　　田	鍬木田一・二・三、二反田一・二、中沢一・二・三
24日（土）		申告相談は行いません
25日（日）		申告相談は行いません
26日（月）	西　　山	戸倉、赤柴、菅田、菅ノ目、水口一・二、大沢
27日（火）	西　　山	落合、大平、追木、折戸、後折戸、余所内
28日（水）	西　　山	西野内、宝木、押野、岩野草上・下、大久保
３月１日（木）	渡　　瀬	江竜田元・上・新、大戸中、下
２日（金）	渡　　瀬	中山、木之根一・二、中野町、上耕地、越虫
３日（土）		申告相談は行いません
４日（日）	予 備 日	指定日に申告できなかった方
５日（月）	渡　　瀬	福原一・二、田苗下、田尻一・二、関口一・二・三、座場見
６日（火）	赤坂東野・石井草	広畑一・二・三・四・五、滝ノ下、蕨ノ草、芦ノ草、木戸沢、大竹下・上、前田
７日（水）	赤坂東野・石井草	戸草下・上、新立、葉貫、唐露、大石草、遠ケ竜前・後、大根屋敷
８日（木）	赤坂東野・石井草	中内、大房、楢久保、官代下・上、石井草、内ケ竜上・下
９日（金）	赤坂中野	新宿一・二・三・四・五・六・七、道少田一・二・三・四・五、中野団地
10日（土）		申告相談は行いません
11日（日）	予 備 日	指定日に申告できなかった方
12日（月）	赤坂中野	大塩一・二・三、官沢一・二、馬場、鬼越
13日（火）	赤坂中野	真坂東・下・上、取上、薄ヶ久保、前田一・二
14日（水）	予 備 日	指定日に申告できなかった方
15日（木）	予 備 日	指定日に申告できなかった方

⑤医療費控除を受けようとする方は医療機関の**領収書**など（十八年中に支払ったもの）
⑥障害者控除を受けようとする方は**身体障害者手帳**など
⑦口座振替を利用する方は**金融機関・口座番号がわかるものおよびお届印**

また、申告する所得の種類によっては、次の書類も持参してください。

▼農業所得
・収入支出を記帳してあるものおよび**領収書**など
・肉用牛売却所得の免税措置を受ける方は**売却証明書**

▼給与所得
・**源泉徴収票**または事業主の発行する給与・賃金の支払証明書など

▼営業・その他の事業所得
・**営庶業等所得調査表**
・収入支出を記帳してあるものおよび**領収書**など

なお、税務署から申告書を送付された方は申告当日に持参してください（未記入のまま結構です）。

■申告相談日程・会場

所得申告相談は役場二階「正庁」で行います。日程は左表のとおりで、午前九時から午後四時三十分まで受け付けます。

また、予備日（三月四日、十一日、十四日、十五日）は混雑が予想されますので、できるだけ指定日においでください。なお、指定日以外に来られる場合は、指定日の方を優先しますのであらかじめご了承ください。

■相談時間の短縮にご協力を

相談会場には、多くの方が訪れるため、待ち時間が長くなってしまいます。次の点に注意してスムーズな申告にご協力ください。

①事業所得や農業所得を申告される方で、領収書などが未整理のため、収支内訳書の作成に時間がかかる場合があります。あらかじめ、経費ごとの整理・集計をお願いします。
②医療費控除を受ける方で、領収書が整理されていないため時間がかかる場合があります。医療機関・個人ごとに整理し集計してください。

1
NEWS

50人が大人の仲間入り
第59回鮫川村成人式



恩師、関係者を囲み記念撮影に臨む新成人


代表で成人証書と記念品を受ける
矢吹翔さん（右）、矢吹彩さん

第五十九回鮫川村成人式は一月七日、村公民館で行われ、二十歳の門出を祝いました。

今年の成人式には、該当者七十二人（男子三十人、女子三十二人）のうち、五十人（男子二十八人、女子二十二人）が出席。

式では、新成人を代表して矢吹翔さん（赤坂西野字石ノ花）に成人証書、矢吹彩さん（赤坂中野字大塩）に記念品が大樂村長から手渡されました。

大樂村長の式辞、阿久津清次村議会議長、白石卓三県議会議員の祝辞に続き、青戸理恵さん（富田字彦次郎）が誓いの言葉を述べ、赤坂美和さん（渡瀬字中野町）が感想文を発表。成人としての自覚と責任を新たにしました。

また、式終了後には参加者で記念撮影が行われ、奥州鮫川太鼓保存会による祝福の演奏も行われました。


誓いの言葉を述べる
青戸理恵さん


感想文を発表する
赤坂美和さん


友人と写真を撮り合う新成人たち

2 NEWS

1年間の無火災を誓う

平成19年村消防団出初め式

平成十九年鮫川村消防団出初め式は一月四日、村公民館で行われ、一年間の無火災を祈願しました。

式に先立ち、消防車両による村内分列行進で火災予防を呼びかけたあと、通常点検と水勢披露が行われました。



通常点検を受ける幹部団員

式には、幹部団員や来賓など約百二十人が出席。無火災祈願の黙とう、団長式辞、村長あいさつに続き、無火災分団（建物火災が三年以上発生していない分団）と優良団員に表彰状が贈られました。表彰を受けた分団・団員は次のとおりです。

▼無火災分団表彰…第二分団（赤坂西野・十六年三か月）第三分団（西山・十四年十か月）第四分団（渡瀬・十二年四か月）第七分団（青生野・八年十か月）第六分団（富田・四年九か月）第一分団（中野・三年）

▼優良団員表彰…矢吹好明（第一分団）湯座和志（同）藤田芳明（第二分団）阿久津修司（同）芳賀一男（第三分団）高野晴一（同）鈴木敏和（第四分団）本郷金一（第五分団）中川西久男（同）鷲野谷博則（第六分団）長井久幸（第七分団）



無火災分団の表彰を受ける各分団長

3 NEWS

文化財を火災から守れ！

取上阿弥陀堂（赤坂中野区）で火災防御訓練

文化財防火デー火災防御訓練は一月二十一日、赤坂中野字取上地内の「取上阿弥陀堂」で行われました。

訓練は、「県道通行車両からのたばこの投げ捨てにより、道路法面の枯れ草に着火し、阿弥陀堂建物に延焼拡大の恐れあり」との想定で行われ、棚倉消防署鮫川分署と村消防団による放水防御訓練が繰り広げられました。

また、訓練終了後には、地区住民を対象に消火栓や消火器の取り扱い講習会が行われ、参加者は、万が一に備えて真剣な表情で指導を受けていました。



訓練を行う村消防団員ら

4 NEWS

いっぱい飾ったよ。

こどもセンターで小正月の「だんござし」

小正月の伝統行事「だんござし」は一月十二日、こどもセンターで行われました。

だんござしは西山長生会（関根仁会長）の会員五名が協力。はじめに臼と杵を使って餅つきを体験したあと、お年寄りから昔の歌や遊びなどを教えてもらいました。また、小さく切り分けられた色とりどりの餅を水木にきれいに飾りつけ、ついた餅を味わいながら楽しいひとときを過ごしました。



一生懸命飾り付けをする子どもたち

みんなのページ

鈴木　隆さん
Takashi　SUZUKI

すずき・たかし　●昭和55年４月生まれ。赤坂東野字大石草在住。「趣味とは言えない程度にフットサル、ソフトボール、ゴルフを楽しみ、趣味と言えるものは冬のスノーボードと年中無休のサーキット珍走です。」と笑顔で話す。



みんなのページは、
みなさんが参加するページです。
身近な情報をお寄せください。
〒963-8401
鮫川村大字赤坂中野字新宿39番地5
ＴＥＬ　0247-49-3115
ＦＡＸ　0247-49-3363
Eメールアドレス
kikaku@vill.samegawa.fukushima.jp
企画調整課企画振興係
「広報さめがわ担当」まで

村民［随想］リレー ⑩③

ユース代表鈴木です！

とか言うと、サッカーのユース代表のように聞こえますよね。そんな事はないですかそうですか。

真面目な話、今年度より始まりました「ユースカレッジ講座」に参加しています。これは村教育委員会が主催する村在住の青年を対象としたもので、講座は自主企画・運営されています。講座の内容によってはその道の方に教えていただきながら、これまで五講座を消化してきました。

中でも「丸太でテーブルづくり」が印象に残っています。丸太の皮を剥ぎ、チェーンソーなどを用い加工、組み立て、ニス塗り。大変な作業でしたが全ての工程を自らの手により行いました。現物が「手・まめ・館」に設置してあるのでお立ち寄りの際は座ってみてください。我々素人の力作です。

また、「村内文化財巡り」の際は県・村指定の天然記念物・文化財などを数か所訪問しましたが、恥ずかしながら全て初めての拝見でした。思っていた以上にさまざまな歴史があるんですね。

自分が鮫川村に帰って来て四年が経ちました。商工会青年部などを通してある程度村内のことを〝知っているつもり〟でしたが、その実は知らない事の方が多い事に気付きました。

知らなくても生活はできる。が、知っていれば生活が楽しくなるような気がした二十六歳の冬。　■

次は、関根哲樹さん（赤坂西野字荻ノ沢）にバトンタッチ！

●ちびっこ探検学校ヨロン島参加者募集　文部科学省所管の財団法人国際青少年研修協会では、『ちびっこ探検学校ヨロン島』の参加者を全国より募集しています。この事業は、沖縄に近い南の島、ヨロン島の青い海と美しい自然の中で仲間と助け合う楽しさを知り、在日外国人小学生と活動・生活を共にすることで言語や習慣を越えて友情を深め、国際感覚を身につける第一歩とします。主な活動は海水浴やさとうきび刈り（搾り）、いかだづくり、洞窟探検などです。期間…３月27日（火）～４月２日（月）６泊７日／場所…鹿児島県大島郡与論町／説明会…２月18日（日）午後３時30分～４時30分、仙台市民会館第２会議室／定員…小学生400人（２～６年生）／締め切り…３月７日（水）申し込み先着順／出発地（帰着地）…福島空港／参加費…129,000円／詳細・問い合わせ…財団法人国際青少年研修協会☎03-3359-8421

●まほろんイベント案内　▶「獣脚ろうそくづくり」／日時…２月24日（土）午前10時～午後３時／場所…まほろん実習室／参加対象…小学生以上（４年生以下は保護者の同伴が必要です）／参加費（材料費）…200円／募集締切日…２月16日（金）／募集人数…15人（先着順）▶文化財講座「第１回私が掘ったあの遺跡」／日時…２月17日（土）午後１時30分～３時30分／場所…まほろん講堂／募集人数…60人（先着順）／詳細・問い合わせ…まほろん（福島県文化財センター白河館）〒961-0835白河市白坂一里段86☎0248-21-0700

地域の催しの案内、仲間づくりの呼びかけなど、掲載希望記事を募集しています。詳しくは企画調整課広報担当まで。

広報 文芸



きさらぎ
如月

俳句

雪の瞳のなかに我れ居る原始林　中井　恒峯
風雪の町守るごと山握る　矢部　正子
雑煮食うそれぞれ主張し合う顔　斎須　信子
実南天母娘で重箱買い求め　山本　恵子
声歩む影も歩むや初詣　前田　縫子
年明けの仕事始めや軒補修　北條　素人坂
夜長中友恋う夢に初明かり　黒田　寿香
破魔弓や乳歯一本の笑い顔　鈴木　米子
倫理なき報多くして師走ゆく　松本　精一
八十の手習い稔る嬉しさよ　小松　ハルエ
事毎に面影揺れる初燈明　山本　五十鈴
※訂正　先月号の文化祭入賞作品で一部誤りがありました。ここに訂正しお詫び申し上げます。
正　嫁ぎゆく山のいのちの色づく日
誤　嫁ぎゆく山のいのちの色づくは

短歌

先生もお巡りさんも人並に邪念もあれば魔性もひそむ　松本　一郎
波風に世相も暗き年送り夢を託して初日に向かう　関根　ハナヨ
眠れずに帰省の孫を待つ夕べ瑠璃戸を叩く師走の嵐　鈴木　クニ
収穫の終わりし畑を耕して過ぎし一年振り返り見る　岡部　シゲ
幸せを肌に感じて露天風呂浸かれば朝焼けカラス飛交うく　藤田　千代子
望むともあらずに年は過ぎてゆく八十路も近し初日を拝む　前田　喜三子
新しき年を迎えて歩む道違う事なく生きむと願う　北條　平
この年の佳きこと始め正月の二日に昼に牛の仔生（あ）れり　関根　キヌ子
年末に雉子が飛び込むわが家に善き年来るを願いて放つ　関根　富久
眠れない夜は私を連れて行く過ぎし楽しい笑顔の頃へ　田中　志乃
湯の宿に一夜泊まりの老人会一歳（ひととせ）の話題に今年も暮れる　赤坂　朝子
温室のガラス戸に透きて見ゆ紅梅の蕾日毎に色づく　鷺野谷　満
独り住み訪う者もなく三日なれ炬燵の正月茫と居眠る　家満寿
少子化を防ぐ術なし生むを嫌う現代女性が国を動かして　前田　初
シルバー作業で習いしという庭師なり小尻も軽く梯子に登る　遠藤　秀
岩見流藤芳会の名取りという知人の舞台より華やかに　坂本　雪絵
解禁日間近となりし夕暮れを雉子の番いが歩むわが前を　森　芳子
斜日に照る万里の長城夢のごとのたうつ山に紅葉匂う　鈴木　イミ子
お婆ちゃんご飯だよと手を引ける孫らに開ける今日も明るく　根本　恵智
岩鏡の花を増やして八枚岩景勝地となすもくろみの立つ　中島　三次
堪りたる落葉の山を手に散らす動作は幼き日を偲ばせて　佐藤　春枝
誰にしも優しい言葉で話したいそんな気のする暖かい日は　蛭田　浩市
手を広げ見送るような紅葉をわが庭に見て門を出でたり　蛭田　光江
おむすびは心の形と云われつつ朝に握るも優しさ添えて　水野　珠子
孫の入園心に待てばすくすくと育つ明るさ家をも照らす　関根　瑞恵
朝夕の気温も上り春めけば愉しみに待つ遠出の散歩　大平　太平
人生は面白可笑しく暮らせと云う音に出て来るパチンコ台の　本郷　嘉信
ご苦労さんと声かけ乍ら菊柄と鉢を納める立冬の日は　溝井　清乃
観る心癒すが如くリンドウは仰向けに咲く色香の匂う　齊藤　平四
炬燵にのみ居れば自然に弱りゆく老身なりと庭に出てゆく　鈴木　俊子
天然の田舎の水は旨いという瓶に汲み入れ持ちてゆく子ら　吉田　世津
黄金色収穫なして縁に積む袋は今日よりわが家の宝　岡部　一
炬燵して今年も迎う新年の老に炭火の温さを添えて　柿沼　鯉乃

まめ通信 Vol.10

緑のふるさと協力隊・大草鮎子さんの鮫川村体験記です。

凍み餅

2007年冬、ベストドカジャン賞にノミネートされている大草です。最近はドカジャンの二枚重ねもすっかり板についてきました。今年は暖冬で、あまり冷え込まないようですね。寒くなくって良かったような、少し残念なような。せっかくなので氷点下、鼻毛も凍る寒さを体感してみたい気もします。

この寒さを利用して作る凍み餅や、凍み大根。実は両方とも福島に来て初めて食べました。特に私は凍み餅が大好きです。絶対に普通の餅よりいい。あの歯ごたえと伸びとやわらかさが大変おいしいです。一年で一番寒いときの気候を利用するという作り方も面白いし、つなぎのごぼっ葉の繊維の多さには驚かされました。

でも作るのが大変なため、伝統食が見直されるまで一時はあまり作らなくなったという話も聞きました。凍み餅の存在すらずっと知らなかったと言う若い村の方もいます。凍み餅作りを始めとして、こんにゃく合わせや、漬物仕込みなどは一つの技術です。いろんなものを自分で「作れる」という暮らしには憧れます。単純にすごいです。自分がばあさんになったころ、日本中の人が買ってきて食べることしかできなくなっていたら寂しいから、その土地ならではのものを、その技術とともにこれからもつないでいって欲しいです。

村を去るまで、残りわずか1か月半となりました。あと少しの間、よろしくお願いします。　（文・写真／大草鮎子）

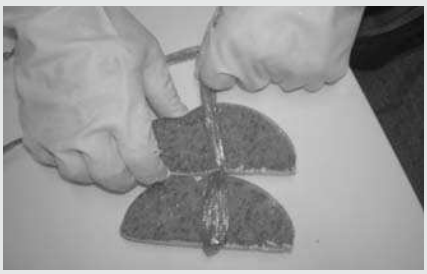

凍み餅づくり

情報の泉

わくわく WAKU-WAKU

案内・募集

●平成19年度電気通信サービスモニター募集　総務省では、電気通信サービスに関する利用者の意見や要望を幅広く聞かせていただき、今後の情報通信行政に反映させるため、平成19年度電気通信サービスモニターを募集します。／応募資格…総務省が実施するアンケート調査や会議などに協力していただける方で、電話・インターネットサービスなどに関心がある方／委嘱期間…平成19年4月1日～平成20年3月31日／募集人数…120人／募集期限…2月19日（月）／謝礼金…アンケート調査やモニター会議に参加いただいた方には別途謝礼金をお支払いします／応募方法…はがきの表面に「モニター希望」と明記のうえ、裏面に郵便番号・住所・氏名（フリガナ）、電話番号、年齢、性別、職業、メールモニター登録希望の有無、メールアドレス（携帯電話のメールアドレスを除き、メールモニター希望の方は必須。）、応募の動機およびモニター会議参加希望の有無を記入し、東北総合通信局までお送りください。（FAX可）／選考および選考結果の通知…応募者の中から地域、年齢、性別などの構成を考慮し、モニターをお願いする方には3月末日までに本人宛の委嘱状を送付します／問い合わせ・応募先…総務省東北総合通信局電気通信事業課〒980-8795仙台市青葉区本町3-2-23☎022-221-0628FAX022-221-0613

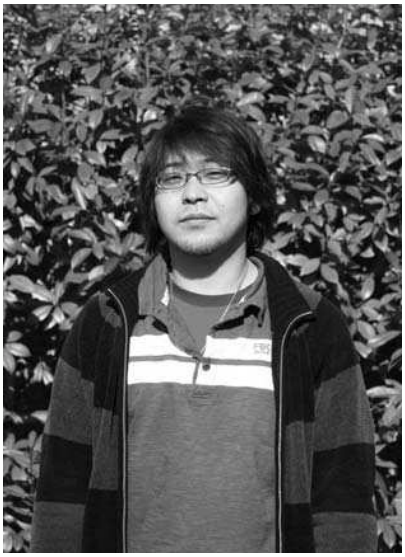

おかべ　のりまさ
岡部 憲勝さん（23歳）
［赤坂東野字大竹在住］

誕生月　昭和58年4月
血液型　O型
星　座　おうし座
趣　味　ジムカーナ、スノーボード、読書

地元で買い物がしたくなるような商店街になってほしいです。

■仕事はどんなことをしていますか？
製造業です。矢祭町の工場に通っています。

■仕事で心がけていることはありますか？
自分が担当している仕事に責任をもって取り組むことを心がけています。

■休日はどんな風に過ごしていますか？
冬場はスノーボードで会津方面に出かけています。それと、ジムカーナという車の競技を始めたので、時間があれば、車を整備したりサーキットに練習に行くことが多いですね。

■これからチャレンジしてみたいことはなんですか？
つくば市（茨城県）や成田市（千葉県）で開催されているジムカーナの大会に、昨年3回出場して入賞できなかったので、今年こそは入賞したいと思っています。

■村に住んでいて感じることや、現在の村についてどう思いますか？
ごみごみしたところが嫌いなので、静かなところが好きです。自然が多くて住みやすいですね。

■村に必要なもの、要望などはありますか？
交通の便が悪いので、もっと良くなるといいですね。自分は運転できますが、車を運転できないお年寄りなどが気軽に広い村内を移動できる手段があればいいと思います。

また、仕事帰りや休日にも利用できるように営業時間などを工夫して、地元で買い物がしたくなるような商店街になってほしいと思います。

■

次は芳賀拓己さん（赤坂東野字戸草在住）の予定です。

学校だより

（第28回）

青生野小学校 編
安齋 好孝校長
児童24人

全校書き初め大会

青生野小学校では、毎年冬休み明けに書き初めに取り組んでいます。今年も一月十二日（金）、全学年で書き初め大会を行いました。一、二年生は各教室で硬筆に、三～六年生は体育館で毛筆に取り組みました。それぞれが取り組んだ課題は次の通りです。

▼一年「げんきなあいさつ」▼二年「大きな声で話す」▼三年「お正月」▼四年「白い大地」▼五年「平和な里」▼六年「春の野山」

今年は例年にないほどの暖冬ですが、体育館の中はやはり体が芯から冷えてくるほど寒く、児童はかじかむ手をこすりながら、条幅に向かっていました。冷たい空気と張りつめた空気が体育館中を包み、筆が紙の上を行き来する音が聞こえるほど、静かないい雰囲気の中で書き初め大会を行うことができました。

児童はそれぞれ、大会で書いたものの中からよくできたもの二枚を選び、そのうちの一枚が県の書き初め展に出されます。残りの一枚は、校内で審査、表彰されます。校内のものは全員分掲示していますので、お越しの際はぜひご覧ください。（文・写真／青生野小学校）





TOPICS

白石さん親子が奨励賞受賞

県教委主催「17字のふれあい」

福島県教育委員会主催の平成18年度「17字のふれあい」に青生野小1年の白石和也くんと母・真希子さんの作品が見事奨励賞を受賞しました。「17字のふれあい」は、言葉の大切さや感動を文字にすることの喜びを知ることなどを目的に、日常生活や自然体験活動などで感じたことを大人と子どもがペアになり17音で表現するもので、県教育委員会が毎年実施。県南地区からは6,865組の応募がありました。

奨励賞を受賞した白石くんの表彰は12月22日に青生野小で行われ、安齋校長から白石くんに賞状が手渡されました。なお、鮫川小6年の円井龍一郎くんと父・和広さんの作品も入賞を果たしています。

[奨励賞]

なつやすみ ははとあそんだ じぐもとり　青生野小1年　白石　和也
わが子にも 昔あそびを 託す夏　母　白石真希子

[入賞]

何回も 父をめがけて なげる球　鮫川小6年　円井龍一郎
光る汗 心で魂を 受け止める　父　円井　和広





上…賞状を受ける白石くん／下…安齋校長（左）と賞状を手にする白石くん



鮫川村人権擁護委員
圓谷冷子さん

新しい人権擁護委員に圓谷冷子さん

平成19年1月1日付けで、新しい人権擁護委員に圓谷冷子さん（大字西山字鬼越☎49-2154）が法務大臣から委嘱されました。委嘱期間は平成21年12月31日までの3年間で、いじめや暴力、虐待、人権侵害など人権に関する相談や普及啓発活動を行います。

村には、圓谷さんのほか、青戸彦磨さん（大字富田字前沼☎49-2325）と水野美好さん（大字赤坂中野字道少田☎49-2104）が人権擁護委員に委嘱されています。

電話による相談も行いますので、お気軽にご相談ください。

■**問い合わせ**　村住民福祉課☎49-3112

自動体外式除細動器（ＡＥＤ）が設置されました

日本赤十字社福島県支部では、村保健センター内に自動体外式除細動器（ＡＥＤ）を配置しました。これは、心疾患による年間死亡者は増加傾向にあり、突然心停止した傷病者の中にはＡＥＤを用いた除細動を実施しないと救命できないものがあるためで、意識障害や呼吸停止、心停止に陥った傷病者に対する救命手当である心肺蘇生法（気道確保、人工呼吸、心臓マッサージ）とＡＥＤを組み合わせることで救命を可能にします。ＡＥＤは、救命の現場に居合わせた非医療従事者（一般村民）が使用することにより、救命率の向上を図ることが期待されます。また、傷病者が社会復帰するためには、第一発見者や家族が現場において迅速かつ適切に救命手当を実施することが不可欠です。なお、村ではＡＥＤの配置に伴い、一人でも多くの村民のみなさんが救命手当、応急手当を習得できるよう講習会を開催する予定です。

■**問い合わせ**　村住民福祉課☎49－3113



設置された自動体外式除細動器（ＡＥＤ）／保健センターホール内

◆お知らせ１

保健

献血にご協力ください

実施日時　２月16日（金）①午前９時～10時45分／②正午～午後５時
場所　役場前駐車場
内容　①全血献血（２００ミリリットル・４００ミリリットル）※現在４００ミリリットルが不足しています。４００ミリリットルの献血にご協力ください。
■問い合わせ　村住民福祉課健康係（保健センター内）☎２９－１２３１

防災無線

戸別受信機の電池切れに注意

防災無線の放送終了時に、戸別受信機から「プップップッ…」という音が聞こえたり、電源ランプが赤の点滅に変わったりした場合は電池切れですので、新しい幹電池に取り替えてください。（液漏れのしにくいアルカリ乾電池の使用をお勧めします。）そのままにしておくと、停電のときに放送が聞こえなくなります。

また、受信機の故障などについては、役場総務課総務係までご連絡ください。

■問い合わせ・連絡先　村総務課総務係☎４９－３１１１

募集

村営住宅「渡瀬団地」入居者募集

現在、渡瀬字木之根地内に建設中の村営住宅「渡瀬団地」の入居者を次により募集します。

所在地　大字渡瀬字木之根１０１
構造　木造瓦葺２階建て（75・38平方メートル）
間取り　１階…洋室(10帖)、和室(６帖)、台所、浴室、トイレ、物置／２階…洋室(６帖)、和室(６帖)
募集戸数　４戸
入居資格　▼現に住宅に困窮していること▼収入（所得）が基準内であること▼地区住民とのふれあいを大切にし、活発に地域活動を行うこと
入居者負担金　▼家賃…月額25，５００円～42，２００円（所得などにより異なります）▼敷金…入居時の家賃の２か月分▼その他…電気・ガス・水道の使用料、浄化槽の維持管理委託料・清掃手数料、テレビ共同受信施設組合の年会費など
入居時期　２月16日（金）以降
入居者の選考　入居者の資格に該当した方が多数の場合は、住宅困窮度の高い方を優先し、同程度の場合は抽選により決定します。
その他　犬・猫などの飼育は認めません。
■申し込み期限　２月９日（金）
■問い合わせ　村地域整備課建設係☎４９－３１１６

村営住宅「渡瀬団地」平面図

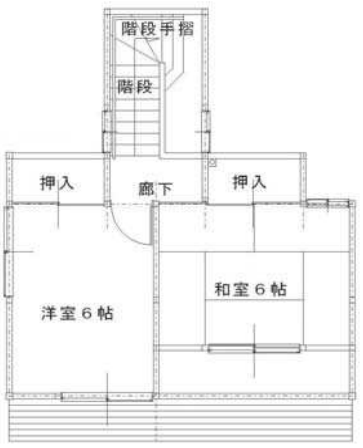

２　階

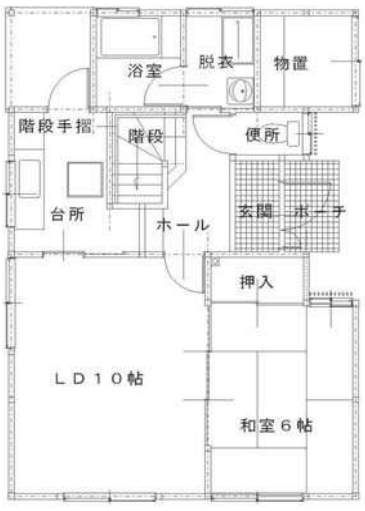

１　階

役場の電話番号
0247－49－3111（代表）

【直通電話番号】

総務課	49-3111 FAX 49-2651
住民福祉課［住民係］［福祉係］［健康係］	49-3112 49-3113 FAX 49-2651 29-1231
農林課	49-3114 FAX 49-2112
企画調整課	49-3115 FAX 49-3363
地域整備課［建設係］［環境係］	49-3116 49-3196 FAX 49-3363
農業委員会	49-3197 FAX 49-2112
議会事務局	49-3198
出納室	49-3199

【その他の機関】

教育委員会	49-3151 FAX 49-3152
図書館（FAX兼）	29-1150
公民館	49-2247
農業者トレーニングセンター（FAX兼）	49-3295
学校給食センター	49-2113
こどもセンター（鮫川保育園・鮫川幼稚園）	29-1010 FAX 29-1012
保健センター（地域包括支援センター）	29-1231
国保診療所	49-2028
ほっとはうす・さめがわ（FAX兼）	48-2555
手・まめ・館	49-2556 FAX 49-2445

◆お知らせ２

緊急地震速報について

「緊急地震速報」は、震源に近い観測点で地震を検知し、直ちに震源や地震の規模（マグニチュード）、各地の震度などを推定し、大きな揺れが迫っていることをお知らせすることを目指す情報です。この情報を聞いて、大きな揺れが始まる前に防災行動をとることにより、地震被害の軽減が期待されます。しかし、緊急地震速報には、情報の提供から大きな揺れが始まるまでは長い場合でも数十秒程度であり、「震源に近いところでは、情報の提供が間に合わない場合がある」「情報の精度が十分でない場合がある」「雷や事故などにより誤報が発信される恐れがある」などの技術的な限界があります。

気象庁では、緊急地震速報の提供に伴う事故や混乱を防止しつつ、地震による被害を少しでも軽減するため、平成18年8月1日から現時点においても緊急地震速報を混乱なく利用できる分野への先行的な情報提供を開始しました。今後関係機関と協力して、テレビ・ラジオなどで放送していただく際の具体的な表現や、住民のみなさんが緊急地震速報を受信したときにどのような行動をとるべきかという「心得」などについて検討を進め、これらについて十分な周知・広報を行ったうえで、平成19年度中にも広く一般への情報提供を開始することを計画しています。なお、緊急地震速報の詳細などについては、気象庁ホームページ（http://www.jma.go.jp）をご覧ください。

■**問い合わせ**　福島地方気象台防災業務課☎024－5304－0321、村総務課総務係☎49－3111

自衛官募集

募集課目　２等陸・海・空士（任期制隊員・男子のみ）

応募資格　18歳以上27歳未満で、その他必要とする資格はありません。（学歴は問いません）

採用予定数　約50人

採用試験日　２月25日（日）

試験会場　陸上自衛隊郡山駐屯地

試験内容　筆記試験（国語、数学、社会、作文）、口述試験、適性検査および身体検査

入隊予定　３月下旬

申し込み締め切り　２月23日（金）

■**問い合わせ**　自衛隊白河地域事務所☎0248－24－0372

「法務なんでも無料相談所」開設

日時　２月４日（日）午前10時～午後４時

場所　福島地方法務局白河支局（小峰城合同庁舎内）

内容　不動産・商業登記の手続き、土地の境界問題、戸籍・国籍、夫婦・家庭内の問題、お年寄り・子どもの虐待など

担当者　法務局職員、公証人など

その他　電話による相談も受け付けます。☎024－534－2021、024－536－1155、024－536－1174

■**問い合わせ**　福島地方法務局白河支局総務係☎0248－22－1201

鮫川村街頭犯罪発生状況

棚倉警察署（☎33－3241）

対象犯罪	発生件数	累計
空き巣	0	0
忍び込み	0	0
出店荒らし	0	0
事務所荒らし	0	0
ひったくり	0	0
車上ねらい	0	0
無施錠	0	0
ガラス破り	0	0
鍵穴破壊	0	0
自転車・バイク	0	0
その他	0	0
自動販売機ねらい	0	0
部品ねらい	0	0
自動車盗	0	0
オートバイ盗	0	0
自転車盗	0	0
計	0	0

発生件数：１月１日～１月22日
累計：１月１日～１月22日

●管内では、自動車盗と車上ねらいの被害が多発しています。「自分だけは大丈夫」という安易な気持ちを持たず、自主防犯活動を推進しましょう。

◆保健センターいきいき通信　文／村住民福祉健康係（保健センター内）　中川西ミユキ栄養士　☎29-1231

食生活を振り返り「冷えない体」をつくりましょう

今年の冬は暖冬といわれていますが、まだまだ外は寒いようです。冬の季節、特に気になるのが「体の冷え」です。現在の食生活を振り返りましょう。

■「体を冷やす食材」の摂り過ぎに注意

みなさんは、体を冷やす食材をご存知ですか？一般的には、暑い地域や暑い季節（夏）にとれる食材で、水分の多い食べ物が体を冷やす食べ物といわれています。

これらは暑い季節には最適ですが、今の季節は摂り過ぎると血液の流れが悪くなり、「むくみ」の原因にもなります。食品の選び方や摂取方法に気をつけ、体の内側を冷やさないように心がけましょう。

◆今の時期の食材選びのポイント

①精製されている調味料、化学調味料、インスタント食品、レトルト食品を控える。

【例】白砂糖、化学だし、カップラーメン、インスタントカレー

②果物、飲み物の摂り過ぎに気をつける。

【例】バナナ、いちご、緑茶、コーヒー

③野菜の選び方に気をつける。

【例】きゅうり、トマト、なす、レタス、貝類、海藻類

これらの食材でも、選び方を変えたり、食材に熱を加えることで体の冷えを少なくすることができます。

◆体を温める食材と調理のポイント

血液の流れを良くするためには、体の内側を温める食材を摂ることが大切です。

①土の中にできる旬の食材を利用する。

【効果】栄養価が高い

【例】大根、ごぼう、にんじん、いも類

②食材に火を通す。（茹でる、焼く、煮る）

③糖分は、きび砂糖や黒砂糖を利用する。また、甘いものは食後で体が温まったときに食べる。

④薬効食材を利用する。

【効果】胃の中に入ると、全身に熱を伝える働きがあります。料理の中に少し加えるだけでも効果があります。

【例】生姜、唐辛子、ねぎ、にら、にんにく

⑤料理にとろみをつける

【効果】いも類などのでんぷんにより体が温まる。

【例】じゃがいも、とうもろこし、豆などのでんぷん

このような食材を選び、調理方法を工夫し、冷えない体や丈夫な体をつくりましょう。

Book

図書の缶詰
図書館からおすすめの本をご紹介
鮫川村図書館☎29-1150



よみがえれ!大地（高村たかし著、新潟日報事業社）
平成16年10月23日午後5時56分、新潟県の中越地方を襲った震度7の大地震。大地は大きく割れ、家は倒れ、山も崩れて生活ができず、仮設住宅で避難生活を送る日々。そのときの様子を伝える一冊です。



親にも先生にも言えなかった…子どもの心（二木克明著、1万年堂出版）
子どもの心を知らなければ悲劇の続発を防ぐことはできないと著者は語り、わが子の非行を防ぐ20か条を掲げた本。「幼いときから温かく接すること」「遊び相手になること」など。

火	水	木	金	土
		2/1 ●送迎バス運行日（渡瀬・青生野方面） ●筋力づくり教室…10:00～15:00[保]	2 ●地区栄養教室・健康相談会…10:30～15:30／官沢集会所	3 ●健康運動推進員養成講座（補習日）…10:00～15:00[保]
6 ●送迎バス運行日（西野・西山・富田方面） ●筋力づくり教室…10:00～15:00[保]	7 ●送迎バス運行日（中野・東野方面） ●筋力づくり教室…10:00～15:00[保] ●やまゆり保育室・乳児室[こ] ●おはなしの森…16:00～16:30[図] ●地区栄養教室・健康相談会…10:30～15:30／大塩集落センター	8 ●送迎バス運行日（渡瀬・青生野方面） ●筋力づくり教室…10:00～15:00[保]	9 ●地区栄養教室・健康相談会…10:30～15:30／中野区集落センター	10
13 ●送迎バス運行日（西野・西山・富田方面） ●図書館休館日	14 ●送迎バス運行日（中野・東野方面） ●筋力づくり教室…10:00～15:00[保] ●おはなしの森…16:00～16:30[図] ●地区栄養教室・健康相談会…10:30～15:30／馬場集落センター ●らっこくらぶ[こ]	15 ●送迎バス運行日（渡瀬・青生野方面） ●筋力づくり教室…10:00～15:00[保]	16 ●地区栄養教室・健康相談会…10:30～15:30／大平集会所 ●第3回献血	17
20 ●送迎バス運行日（西野・西山・富田方面） ●農業委員会総会 ●心配ごと相談…13:00～15:00[公] ●筋力づくり教室…10:00～15:00[保]	21 ●送迎バス運行日（中野・東野方面） ●社会復帰支援事業（やまぶきの会）…10:00～15:00〔保〕 ●らっこくらぶ[こ] ●おはなしの森…16:00～16:30[図]	22 ●送迎バス運行日（渡瀬・青生野方面） ●筋力づくり教室…10:00～15:00[保] ●一日入園[こ]	23	24
27 ●送迎バス運行日（西野・西山・富田方面） ●10か月児健診…10:00～[保] ●1歳6か月児健診…13:15～[保] ●3歳児健診…13:30～[保]	28 ●送迎バス運行日（中野・東野方面） ●筋力づくり教室…10:00～15:00[保] ●らっこくらぶ[こ] ●おはなしの森…16:00～16:30[図]	3/1 ●送迎バス運行日（渡瀬・青生野方面） ●筋力づくり教室…10:00～15:00[保]	2	3
6 ●送迎バス運行日（西野・西山・富田方面） ●筋力づくり教室…10:00～15:00[保]	7 ●送迎バス運行日（中野・東野方面） ●社会復帰支援事業…（やまぶきの会）10：00～15：00[保] ●やまゆり保育室[こ] ●おはなしの森…16：00～16：30[図]	8 ●送迎バス運行日（渡瀬・青生野方面） ●筋力づくり教室…10:00～15:00[保]	9	10

[公]＝公民館　[保]＝保健センター　[図]＝図書館　[トレセン]＝農業者トレーニングセンター　[ほ]＝ほっとはうす・さめがわ　[こ]＝こどもセンター

●お誕生おめでとうございます

（12月届け出分・敬称略）

お誕生はありません。

●おくやみ申し上げます

（12月届け出分・敬称略）

住所	氏名	月日	年齢
大塩	岡部 長治	12. 2	88歳
上	高坂 武	12. 4	89歳
田中	國井 卯吉	12. 9	91歳
青生野	岡部 正江	12.20	42歳

●人の動き

1/1現在・（ ）は前月比

人口	4,386人	（−14）
男	2,174人	（− 9）
女	2,212人	（− 5）
世帯	1,127戸	（± 0）

●寄付・寄贈

（12月受理分・敬称略）

■社会福祉事業のために[金員]…岡部啓一（大塩）高坂章（上）國井秋好（田中）大竹眼科（石川町）村老人クラブ連合会（中川西好幸会長・１円玉寄附）

■ひだまり荘、こどもセンターに[タオル]…中野長生会（水野昭也会長）

※お誕生・おくやみ・寄附欄への掲載を希望されない方は、届け出の際に申し出てください。

●編/集/後/記/

■今月は舘山公園について特集しました。整備は長期的に行われる計画ですが、整備にできるだけ多くの方が関わり、村内外から多くの人が訪れる公園になることを願っています。■今年は、地球温暖化の影響による異常気象なのかぜんぜん雪が降りません。大雪が続いた昨年とはうってかわっての天候で、凍み餅づくりなども心配されます。先日、日当たりの良い場所で、３月に咲くはずのオオイヌノフグリが咲いていました。２月４日の立春から暦の上では春になりますが、このまま春を迎えてしまうような気配さえ感じるこの頃です。（緑川）



2 生活情報カレンダー 月1日～3月10日

※行事などの日程は都合により変更になる場合があります。

日	月
4 ㊡大木医院（棚倉町）☎33-2424 石川医院（塙町）☎43-0003 ●第８回村親善インディアカ大会…９:00～[トレセン]	**5** ●図書館休館日 ●地区栄養教室･健康相談会…10:30～15:30／真坂公民館
11 *建国記念の日* ㊡東白川中央病院（棚倉町）☎33-3263 金沢医院（矢祭町）☎46-2312 田中内科医院（石川町）☎26-3333	**12** *振替休日* ㊡藤田医院（棚倉町）☎33-2013 木村医院（矢祭町）☎46-3528 ●図書館休館日
18 ㊡あらまちクリニック（棚倉町）☎33-8018 塙厚生病院（塙町）☎43-1145 おりの整形外科クリニック（石川町）☎26-5050	**19** ●図書館休館日 ●４か月児健診・BCG接種・お母さんの口腔健康相談…13:30～／塙厚生病院
25 ㊡おおひら整形外科クリニック（棚倉町）☎33-9468 車田病院（塙町）☎43-1019 大竹眼科（石川町）☎26-4118 ●東白川郡インディアカ大会[トレセン]	**26** ●図書館休館日
4 ㊡杉山胃腸科外科皮膚科（棚倉町）☎33-7551 中島医院（塙町）☎43-0373 浅川南診療所（浅川町）☎36-3302 ●健康運動サポーター地域実習…13:00～16:30[保]	**5** ●図書館休館日

㊡＝休日当番医

TOPICS

話題

いい豆がとれました。

大豆と小豆の集荷作業を実施



大豆と小豆の集荷作業に参加したみなさん（右上から、富田地区、渡瀬地区、中野・東石地区。左上から中の沢地区、西山地区、西野地区）

大豆（小豆）の集荷作業は、昨年十二月六日・七日の二日間、各地区の集落センターなどで行なわれました。

集荷作業には、大豆（小豆）を栽培したお年寄りなどが参加。（じゅうねんは村商工会が集荷しています。）お年寄りが持ち寄った大豆（小豆）の重さを一袋ずつ計り、検査で等級（一等から四等）を決めて村が全て買い上げます。また、作業には、職場体験で体験学習を行った鮫川中の生徒も参加し、お年寄りと一緒に汗を流しました。

今回集荷した大豆は、天候の影響を受けて、十七年産より一トン少ない、十五・六トンとなりましたが、紫斑病が少なく良品質のものが集まりました。（小豆は九百二十七キロ。）なお、大豆は豆腐や味噌などに加工され、「手・まめ・館」で販売。小豆は柏屋に売り渡され、お菓子に利用される予定です。

広報 さめがわ　No.634［平成19年2月1日発行］
■発行・編集／福島県鮫川村役場企画調整課　〒963-8401 福島県東白川郡鮫川村大字赤坂中野字新宿39番地５　■TEL 0247-49-3115
■FAX 0247-49-3363　■ホームページ http://www.vill.samegawa.fukushima.jp/　■Eメール　kikaku@vill.samegawa.fukushima.jp