[広報] 鮫川村広報誌

さめがわ

No. 590
平成15年6月1日発行
JUNE 2003
6

[広報インタビュー]

無投票で5選を果たした　村議会の新しい議長に就任した

芳賀村長・大楽議長に聞く。



■村の動き

決まりました。14の議席

■ほっとニュース

鈴木公義さんが「勲六等瑞宝章」を受章
村営住宅「見渡団地」が優良団地に　ほか

[表紙写真]
朝日山山頂で

広報
インタビュー
INTERVIEW

芳賀村長・大楽議長に聞く。

町村合併は、住民の意思で決めるべき。

芳賀文雄村長が無投票で５期目の当選。一方、村議会議員選挙も２期連続で無投票となり、５月６日に開かれた改選後の臨時議会で新しい議長に大楽勝弘氏が就任した。さて、鮫川村・棚倉町・塙町の合併に関する住民説明会がスタートした５月19日、村婦人会長の大平啓子さんが、合併問題を含めて芳賀村長と大楽議長に話を伺った。



芳賀文雄
鮫川村長

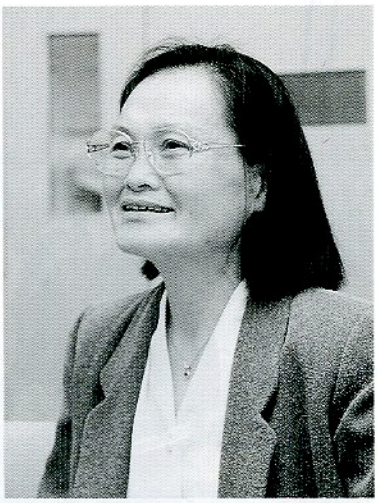

大平啓子村婦人会長
聞き手

村民のしあわせ実現へ５期目のスタート

大平啓子さん（以下、大平）
村民のしあわせ実現のために五期目の出馬、そして四期連続の無投票当選を果たされました芳賀村長さんにお聞きします。まず、四期十六年を振り返るとともに、これからの村政運営に臨む決意をお聞かせいただきたいと思います。

芳賀文雄村長（以下、村長）
十六年前に初めて出馬したとき、このような長期になろうとは思っていなかったわけですが、村民の皆さんのご理解、そして議決機関と執行機関の両輪がうまくかみ合って、ここまで村政を担当してくることができたのではないかと思います。そのことに対して、改めて感謝したいと思います。

無投票ということについては、百パーセント支持ということは絶対にない、むしろ相当の批判票があると受け止め、激戦の中、小差で勝ったという気持ちで村政を執行していこうと、四期ともそういう考えで自分を戒めてきたつもりです。

さて、四期を振り返ってみると、一期目から生活環境の改善ということで道路網の整備を重点的にやってきました。今度の選挙でも十六年前を思い出してみましたが、当時、女性の方から道路のほこりがたって洗濯物が汚れてしまうので何とかしてほしいという要望があり、それが一番印象に残って「ほこりの出ない道路づくり」を国や県にお願いして実施してきたということです。そういうことで、村道関係では舗装率が県下で十位以内になっています。また、特に本村の場合は林道が多く、本来、林道は木を運ぶ道という性格のため舗装はなかなか難しかったのですが、鮫川村にすれば隣と隣を結ぶ生活道で

もあるということを国や県が理解してくれて、林道の舗装率については県下でトップ級になったことが、心に残る仕事の一つとなっています。それから、環境整備の関係では合併浄化槽の普及、水道の充実を図ってきましたが、これらについては、これからまだまだ整備しなければならないと思っています。

四期で引退したいという考えもあって、最終年度に役場庁舎と保健センターの建設を仕上げて終わりにしようという長期計画で進めてきていたわけですが、小学校統合に伴う空いた校舎の利用をどうするのか、また、町村合併の協議が急速に進んできたという中で、村民から、途中でやめていいのか、最後まで責任を果たすべきだという要望などがありましたので、五期目の出馬を決意したということであります。



上／大勢の村民や村職員に迎えられ５期目の初登庁をする芳賀村長（４月30日）
下／村議会議員改選後の初議会で議長就任のあいさつをする大楽議長（５月６日）

若さを十分発揮した議会運営を

大平　それでは次に、今度の改選で議長に就任されました大楽さんにお聞きします。村議会が新体制でスタートしたところですが、現在の心境などをお聞かせいただきたいと思います。

大楽勝弘議長（以下、議長）　まず、何の準備もないまま議長に就任して、その責任をひしひしと感じているところです。前回の議員さん方と違い年齢的にずっと若くなったということで、議会の機能をきちんと果たせるか、村民の負託に応えられるか、議会本来の役割をどうやって果たしていくかということを、今、心に強く感じています。

村長さんよりずっと若いということですが、立場をきちんと認識していただいて、村民の皆さんの意見を聞き、できるだけ多くの提言をしていきたいと思っています。

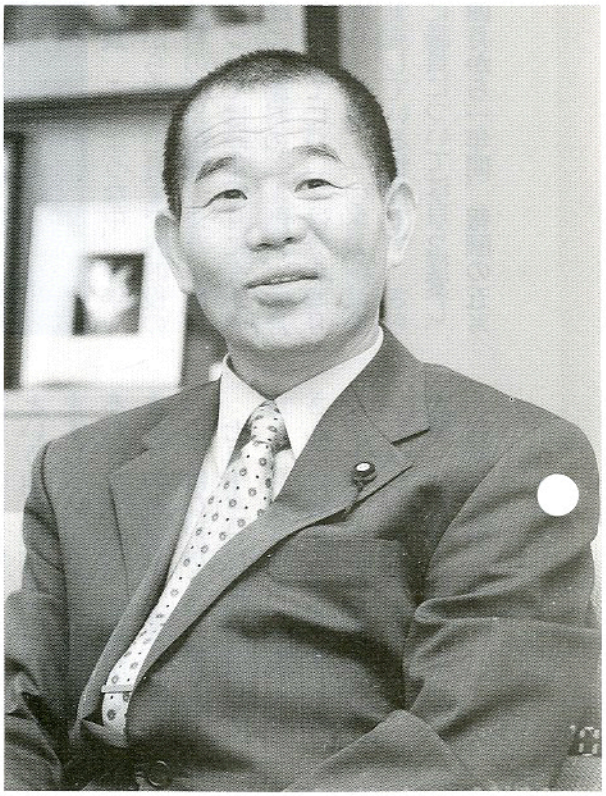

大楽勝弘
鮫川村議会議長

大平　今回の選挙では、本当にたくさんの若い方が当選されましたね。

議長　そうですね。若さを十分発揮して、一生懸命取り組んでいきたいですね。

村長　村としても、新しい感覚で活動をしてほしいと期待しているところです。

合併問題の背景にある財政難

大平　次に、村長さんと議長さんの両方にお聞きします。今年度は町村合併の問題も大

芳賀村長・大楽議長に聞く。

詰めの段階に入ってきまして、鮫川村の未来を左右する大事な年になると思います。今、村民が最も注目している問題だと思いますが、村長さんには村政の執行者として、また、議長さんには村民の代表としての立場から、合併についての考えをお聞かせいただきたいと思います。

村長　合併については、確かに難しい問題であります。私が村長に就任した当時はバブル経済の時期であり、国や県も小さい自治体ほど財政面で支援してきました。これまでさまざまな事業ができたのも、小規模町村が優遇されてきたということもあります。村民にすれば、これで幸せなのになぜ合併しなければいけないのかという意見もあると思いますが、国も地方自治体も多額の借金を抱えて財政が容易でない中で、これからの村財政、また、道路網の整備や農林業・商工業の振興策、さまざまな行政サービスなど村民のしあわせを考えたとき、このままでは取り残されてしまうのではないかと思うのです。このところ、国から交付される地方交付税も年々減らされ、鮫川村の場合、十四年度・十五年度の二年間で合わせて約三億円もの減収が見込まれており、道路整備などについてまだまだ多くの要望があっても、なかなかできなくなってきています。



5月19日から30日まで開催した合併に関する住民説明会

合併の賛否を問う住民投票は7月13日

村長　このような中、今年一月から来年三月まで村四役の給料の五％削減、また、職員については昨年四月にさかのぼって給料の二％削減、管理職手当てについては今年四月から一年間、一〇％の削減を実施している状況です。さらに議員については自ら提案し、四月から一年間、報酬の五％削減を行っていただいております。このように、以前と違って小規模自治体の財政は年々厳しさを増しています。

決して合併賛成論ではありませんが、確かに合併しなかった場合は、相当不利な状態になるのではないかということです。五千人以下の規模で自立していくには、双葉地方のように特定の財源がなければやっていけないということ。それらを住民に理解してもらって、今だけでなく、子どもたちの時代のことも考えて合併の賛否を判断してもらいたいと思います。あくまで住民本位の行政をしなくてはならないし、住民の意向によって決するべきだと思っています。ただ、仮に合併しても「鮫川」という地名は残すことになりますし、鮫川という地域は残るわけですから、地域がまとまって行政運営ができればいいのではないかと思いますね。

七月十三日に住民投票を予定していますから、村民の皆さんには鮫川の将来を十分考えた上で、合併の是非を判断してほしいと思います。

大平　住民が「合併しない」と判断した場合は。



Katsuhiro Dairaku



村長　そうした場合、年々減少していく収入で村政を運営しなければなりませんから、早急に財政計画を立てて行政組織や事業の見直しを検討していく必要があります。ただ、これまで村独自に行ってきた福祉サービスを維持することができなくなったり、水道など生活基盤の整備が遅れることが考えられます。

合併の判断は住民投票の結果を重視

大平　議長さんはどのような考えをお持ちでしょうか。

議長　議会では、七月十三日に行われる住民投票の結果を重く受け止めて、住民の意思を大切に考えようといつも話していますね。

大平　住民投票で村民がどういう判断をするか分かりませんが、最終的には議会で決まるわけですよね。だから、議員さん一人ひとりの考え方は本当に大事で、自分だけの考えでなくて、地域に住む村民の考えも受けた中で議会での決定をしていただきたいと村民としては思いますね。

議長　逆に、何のために住民投票をやるのかというと、住民の判断を軽く受け止めて議員がめいめいの意見を出してはいけないということです。あくまで住民の意思を最高のものとして受け止めて、それに従うということ。そういうことで住民投票を実施しようと、議員提案で決議したわけです。

環境を大切にした地域づくり

大平　それでは、最後の質問にしたいと思いますが、現在、合併協議が進められている中、これからの鮫川村の地域づくりについてどのようにお考えなのか、お話いただきたいと思います。

村長　仮に合併した場合、村長・助役・収入役・教育長は失職するわけですが、今の議員は二年間、農業委員については一年間、引き続き在職することになりますから、村民の意見を十分に反映していただけますし、また、合併前の旧町村ごとに地域審議会という組織を置いて、地域を守っていくということになります。

　合併してもしなくても鮫川という地域はなくなるわけではありませんから、当然、鮫川の地域づくりはこれまでどおり行っていかなければなりません。これまで農村景観を守り、自然環境を大切にした村づくりを進めてきたわけですから、今まで以上に環境を守って住みよい地域づくりに全力を尽くしていきたいと思います。

　また、地域には伝統と文化を守っていく権利がありますから、仮に合併した場合でもそれぞれの地域にお金が回るような施策を行い、鮫川の良いところは守っていきたいと思っています。

大平　議長さんはどうですか。

議長　私は、税収を上げるように産業面で力を入れていく必要があると思いますね。

大平　具体的には。

議長　そうですね、いろいろあると思いますが、例えば一つの方法としては、畜産業にもう少し村で手を加えてもいいのかなと思いますね。それらに関しては、議員の意見を集めて村長に提言したいと思います。

大平　本日は、村長さんと議長さんに、それぞれの考えをお話しいただき、本当にありがとうございました。今後のご活躍を期待します。



5月19日、役場村長室で

聞く。芳賀村長・大楽議長に



Fumio　Haga

村議会が新体制でスタート

決まりました。14の議席

鮫川村議会議員一般選挙は４月22日に告示され、定数14に対し立候補者14人で定数を超えないため無投票となりました。当選者は現職が６人、新人が８人。党派別では日本共産党が１人、無所属が13人です。当選証書付与式は４月28日、役場正庁で行われ、鈴木辰男選挙管理委員会委員長から当選者一人ひとりに当選証書が手渡されました。任期は平成19年４月29日までの４年間です。

※議席番号　氏名　年齢　当選回数



5 湯坐　良政 54 ①
住所／赤坂中野字新宿
趣味／ゴルフ
公約・抱負／新しい村づくりにがんばります。



1 関根　政雄 47 ①
住所／赤坂西野字荻ノ沢
趣味／園芸（草花）
公約・抱負／①将来の子や孫に残す「ふるさと」づくり　②住民参加の広域行政の創造　③地場産業の振興



6 青戸　代吉 59 ①
住所／富田字彦次郎
趣味／農事研究
公約・抱負／農商工業の振興を図り、ふるさと鮫川村の発展のために努力します。



2 山形　郁夫 51 ①
住所／渡瀬字中野町
趣味／切手収集、カラオケ、絵画収集
公約・抱負／住民と目線で話す住民本位の村づくり



7 諸橋　覺知 62 ①
住所／赤坂東野字戸草
趣味／猟、釣り
公約・抱負／農林業の振興に力を入れたい。



3 早川　正博 52 ①
住所／赤坂東野字広畑
趣味／スポーツ全般（ゴルフ・野球）
公約・抱負／村民に分かりやすい議会活動をしていきたい。また、町村合併について真剣に取り組みたい。

改選後の臨時議会は五月六日に開かれ、議長、副議長、所属常任委員会など新しい議会の構成が次のとおり決まりました。

■議　長　大楽勝弘
■副議長　阿久津清次
■総務常任委員会
委員長　堀川信四郎
副委員長　前田武久
委　員　関根政雄
委　員　早川正博
委　員　阿久津清次
委　員　大楽勝弘
■厚生文教常任委員会
委員長　湯坐好郎
副委員長　湯坐良政
委　員　山形郁夫
委　員　前田三郎
■農林建設常任委員会
委員長　関根勝義
副委員長　蛭田昌一
委　員　青戸代吉
委　員　諸橋覺知
■議会運営委員会
委員長　前田武久
副委員長　堀川信四郎
委　員　湯坐好郎
委　員　関根勝義
委　員　阿久津清次
■監査委員　早川正博
■東白衛生組合議会議員　前田三郎
■白河地方広域市町村圏整備組合議会議員　大楽勝弘

新しい議長に大楽勝弘氏



8　前田　三郎 62 ①
住所／赤坂東野字官代
趣味／読書、スポーツ
公約・抱負／常に公平な思考を欠くことなく、皆様の声を行政に反映させる代弁者となり、住んでみたい村づくりのために精一杯努力します。



12 前田　武久 61 ④
住所／赤坂東野字官代
趣味／登山、仕事
公約・抱負／住民の代弁者としての責務を果たすとともに、行政課題である合併問題に住民の意思を重んじ、真剣に取り組む覚悟です。



9　蛭田　昌一 64 ①
住所／渡瀬字田尻
趣味／庭、盆栽、釣り
公約・抱負／新人議員なので諸先生方の指導を得ながら、一生懸命勉強して村政進展のために努力をいたします。



13 関根　勝義 65 ⑧
住所／西山字大平
趣味／スポーツ
公約・抱負／住民こそ主人公の自立できる村づくりをめざし、教育・福祉の充実と農林業の振興をめざしていきます。



10 湯坐　好郎 52 ②
住所／赤坂中野字真坂
趣味／ゴルフ、クレー射撃
公約・抱負／思ったらすぐ行動に移し、地域のために活動したい。特に町村合併は、鮫川村の未来を左右する大きな課題である。



14 阿久津清次 65 ③
住所／西山字折戸
趣味／旅行
公約・抱負／公平無私をつらぬき、住民との対話を重視し、目前の大きな合併等の問題の解決、住民の福祉の向上に誠心誠意がんばります。



11 堀川信四郎 55 ③
住所／渡瀬字青生野
趣味／読書、歩くこと
公約・抱負／町村合併についてよく検討し、住民の意思を議会を通して反映させるとともに、その内容を広く住民に知らしめたいと思います。



15 大楽　勝弘 56 ②
住所／赤坂中野字大塩
趣味／ゴルフ
公約・抱負／あなたの声を村政へ。村民本位の村政の実現、人の集まる村づくりに努力。

朝日山へ行こう。

大パノラマが待っている――





川村（青生野地内）といわき市との境にそびえる村内一の標高七九七・三㍍を誇る朝日山。山頂には三等三角点の標石があり、西に阿武隈山系や八溝山系、那須連邦を望み、東にいわき地方の山々、条件がよければ遠くに太平洋が見える村内きっての大展望の地です。

村では、県南地方振興局の「平成十四年度地域づくりサポート事業」の補助を受け、朝日山の登山道と山頂の広場を整備したほか、登山道入り口に案内板を設置しました。

青生野地区からいわき市方面に向かう国道二八九号沿いに西口、東口の二つの登山道があります。西口は小川に沿って登る緩やかな約一・九㌔のコース、東口はやや急な約八百五十㍍のコースとなっています。

コース沿いにはさまざまな植物が自生し、大自然を満喫しながら手軽に登山を楽しむことができます。

ぜひ一度、足を運んでみてはいかがでしょうか。

■問い合わせ　村企画調整課商工観光係☎４９－３１１５





西口と東口の合流地点

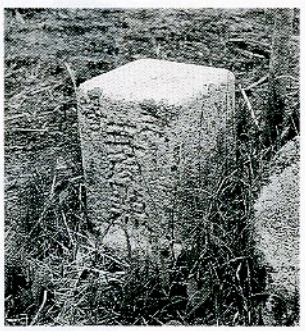

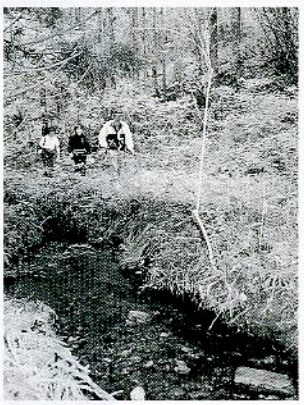

上／山頂にある三角点標石
下／小川沿いに登る西口コース

山頂から望む大パノラマ



山頂付近に咲くヤマツツジ



登山道入口に設置した案内板（東口）

1 NEWS 高齢者叙勲「勲六等瑞宝章」を受章
元村議の鈴木公義さん（馬場）


受章を喜ぶ鈴木さん（左）と貞子夫人

元鮫川村議会議員の鈴木公義さん（西山字馬場）は、村議会議員として長年にわたり村発展のために尽力された功績が認められ、四月一日付で高齢者叙勲「勲六等瑞宝章」を受章されました。

鈴木さんは大正四年生まれの八十八歳。昭和五十年に村議会議員に当選以来、昭和六十二年までの三期十二年にわたり農業の振興、教育文化・福祉の向上などに大きく貢献されました。

勲章の伝達は五月九日、鈴木さんの自宅で行われ、村瀬久子県南地方振興局長から鈴木さんに勲章と勲記が手渡されました。

これに対し鈴木さんは、「大変ありがたいことです。これからも頑張ります」と笑顔で話していました。


勲章と勲記の伝達を受ける鈴木さん

2 NEWS 「見渡団地」に高い評価
県公共住宅整備事業優良団地表彰

村営住宅「見渡団地」（赤坂西野字茅地内）は、「平成十四年度福島県公共住宅整備事業優良団地」に選ばれ、五月十五日に福島市で開かれた「福島県公共住宅促進協議会総会」の席上、表彰を受けました。

見渡団地は、平成十二年度から十四年度までの三年間に六棟十二戸を建設。敷地の高低差を利用した建物配置、入居者の安全確保、高齢者や障害者への配慮、景観などが高く評価されたものです。


優良団地に選ばれた村営住宅「見渡団地」

3 NEWS
山菜狩りや施設めぐり
東京鮫川会「ふるさと探訪ツアー」


遠ケ竜ふれあい公園を散策する参加者

東京鮫川会の「ふるさと探訪ツアー」の一行が五月十日に訪れ、一泊二日の日程で村内の施設めぐりなどを楽しみました。

初日は鹿角平でバーベキューを行ったあと、山菜狩りやそば打ちを体験し、「ほっとはうす・さめがわ」に宿泊。また、二日目は遠ケ竜ふれあい公園を散策したあと、平成十四年度に落成した中の沢集落センター、村保健センター、役場新庁舎などの施設を見学しました。

4 NEWS
いろんなことに挑戦するよ。
チャレンジスクールが開校


トールペイントに挑戦する子どもたち

公民館事業の「チャレンジスクール」の開校式は五月十七日、村公民館で行われました。

小中学生と保護者約六十人が参加。開校式では、参加者一人ひとりが自己紹介し、事務局から一年間の学習内容が説明されました。引き続き、第一回講座が行われ、トールペイントに挑戦しました。

講座は来年二月まで八回開かれ、創作活動やハイキング、スキー教室などが行われます。

5 NEWS
トップライダーが鮫川に集う
鮫川ふるさと春まつり「FMXinさめがわ」


空中で技を繰り出すFMX

鮫川ふるさと春まつりは四月二十九日から五月五日までの期間中、村内各地でさまざまな催しが繰り広げられました。

このうち、五月五日に遠ケ竜地内の「モトパーク森」で開かれた「FMXinさめがわ」（フリースタイルモトクロス大会）には、国内トップクラスのライダーが集い、迫力ある競技を披露しました。

FMXは、バイクでジャンプ台を飛び出し、空中でさまざまな技を繰り出す競技で、このところ人気が上昇しています。

6 NEWS
むし歯のない子は3人
4月24日実施の3歳児健診

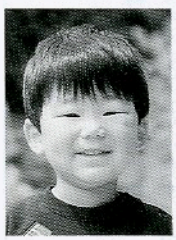
我妻　大夢くん
富田字前沼


長井　優太くん
渡瀬字青生野


藤田　恭佳ちゃん
渡瀬字青生野

四月二十四日に村保健センターで実施した三歳児健診で、むし歯がなかったお子さんは、受診児九人中三人でした（写真）。

次回の三歳児健診は、七月三十一日（木）の予定です。

村民の皆さんが作るコーナーです。

みんなのページ

須藤純子さん

J u n k o　S U T O

すとう・じゅんこ●昭和54年１月生まれ。赤坂西野字茅（見渡団地）在住。趣味はショッピング。安達郡東和町から鮫川に嫁ぐ。1歳６ヵ月の楓(かえで)ちゃんのお母さん

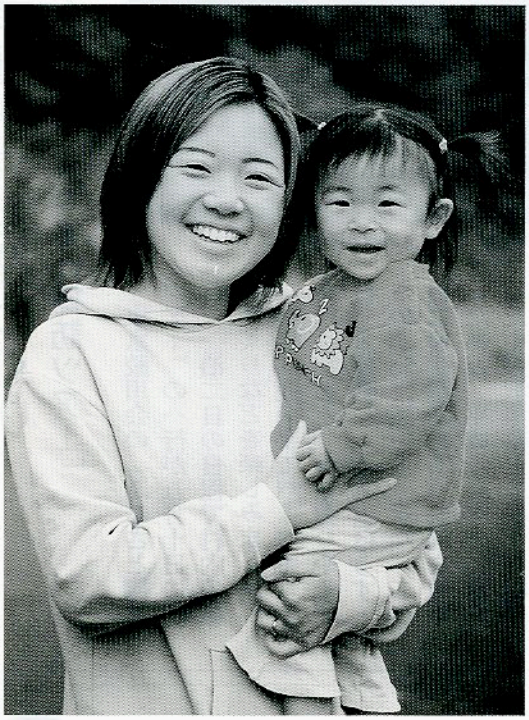

村民［随想］リレー ㊾

育児を通して…。

縁あって鮫川村に来て三年目になろうとしています。初めは知らない所に住むということで戸惑いや不安もありましたが、今では生活にも慣れてきて一日があっという間に終わってしまう感じです。

現在は、もうすぐ一歳七カ月になる娘の育児を頑張っています。少しずついろんなことを覚えていく娘の姿を見ると、子どもの成長って早いなあと実感するとともに、親としてうれしく思います。育児はとても大変です。でも、子どもの寝顔を見ると疲れも忘れてしまいます。

今の時代はテレビゲームの普及などによって、外で元気に遊ぶ子どもの姿が少ないような気がします。娘には、鮫川村の豊かな自然の中で、元気にのびのびと育ってほしいと思っています。

私自身も、まだまだ分からないことばかりあるので、育児を通して子どもと一緒に成長しながら、よい母親になれるよう努力していきたいと思っています。また、地域の人たちとも交流を深めながら、多くのことを学んでいきたいと思います。■

次は、三瓶ゆかりさん（渡瀬字青生野）にバトンタッチ！

俳句

燕来る廃校となる分教場　金沢　暁舟
餌台に鳥影なくて冬過ぐる　中井　恒峯
満天星ひとつ並びに咲かんとす　山本　朗史
鮫川へ歓迎の如山つつじ　矢部　正子
釣れてよし釣れなくもよし春の土手　鈴木　友蔵
田面耀々として山笑う　斎須　信子
連休に子等の田植の賑やかな　小山田清哲
母の日や村の清風届けたし　黒田　寿香
五月晴トラクターの音こだまして　松本　精一
風さそい風に舞うこいのぼり　前田　縫子
春雨をしとしと受けて身をかざる　小松ハルエ
ビル林立都の空が狭くなる　山本五十鈴

短歌

久々に百円ショップで子供らと選ぶも玩具の装飾品なり　蛭田　光江
訪ね来し歌友と語るひと時は愉しくもまた学ぶこと多し　大平　太平
娘(こ)の家にのんびり過ごすも十日間帰れば忙し農婦となりて　森　芳子
桜は日本の心とも云う愛でられて列島いずくも花で埋めらる　前田　初
北の核に列島の防衛未だ寒く米国に依存するしかなし　蛭田　浩市
若き日の甘き孤独も老醜の苦き孤独も良しとすわれに　芳賀　常夫
庭園の豪華なつつじ眺めつつ暫し安らう露天の風呂に　根本　恵智

情報の泉

わくわく

WAKU－WAKU

案内

●劇団飛行船マスクプレイミュージカル「スーパーモンキー そんごくうの大冒険！」 日時…6月28日(土)午後2時開演／場所…棚倉町文化センター「倉美館」／チケット料金…大人（高校生以上）2,500円、小人（3歳以上）1,000円／詳細…倉美館☎0247-33-9610

●青木繁記念大賞公募展 青木繁の画業をたたえ、郡山市と姉妹都市である久留米市が開催する若手洋画家の公募展。受賞・入選作70点を展示／期間…6月7日(土)～22日(日)月曜日は休館／場所…郡山市立美術館／観覧料…一般300円、高・大学生200円／詳細…郡山市立美術館☎024-956-2200

募集

●福島県文学賞作品募集 募集部門…小説・ノンフィクション、詩、短歌、俳句／応募資格…県内在住者および県内の学校・事業所などに在籍・勤務する方。ただし、学生・生徒については県外勉学中の県人を含む／送付先…福島県教育庁生涯学習文化グループ内「県文学賞」係（〒960-8688 福島市杉妻町2-16）／応募締め切り…7月31日(木)必着／規格・作品数・応募方法などの詳細…☎024-521-7786

地域の催しの案内、仲間づくりの呼びかけなど、掲載希望記事を募集しています。詳しくは総務課広報担当まで。



セピア色の思い出 ㊴

昭和24年5月

鮫川分校の仲間と軟式テニス

提供／水野博和さん（赤坂東野字広畑在住・70歳）

今から五十四年前、当時の村公民館前の広場（現在の役場庁舎の場所）で、塙高校鮫川分校の同級生と一緒に軟式テニスの練習をした際に撮影された貴重な一枚です。

記憶は定かではありませんが、ラケットなどの道具は中学校から借用し、矢吹孝之助先生の指導で練習したものと思われます。

この時代としては珍しいテニスの写真です。（水野）

裏庭のつつじは太る在りし日の夫が植えしより五十年　坂本　雪絵

畦直しわが若き日の土工など今に生かして仕上がりも良し　増子　紗久

樹皮を割り頭覗かす椎茸に春のめぐみの雨降りそそぐ　鈴木イミ子

真っ直ぐに育てと植えし杉山の杉は太りて雲突く如し　関根　瑞恵

友の家訪ねてみれば猫のいて背伸びしながらニャーゴと迎う　本郷　松子

お互いに野菜の出来を認め合う友に土産の今日は菠薐草　関根　貞子

低気圧すんでの処で村議選台風それたがそれで好いのか　松本　一郎

風吹けば霧巻くように杉花粉前包み流れ行くなり　岡部　シゲ

蕗のとう春の香りを頂きて大事にしたい自然の恵み　前田喜三子

茶器の色に合わせ新茶を一人汲む緑の香りそっと呑込む　田中　志乃

満開の桜無情に散らす雨傘さして行く花びら踏みて　北條　平

姉妹年に一度は帰郷する変わらぬ筑波は春の色して　赤坂　朝子

自動扉静かに開きて新築の診療所の窓光り明かるし　杉山　磯子

小春日と畑耕せば鍬先に蛙の悲鳴われも声あぐ　鈴木　クニ

村議選八期の信の重みかみしるふとも気付けば沈丁花香る　関根キヌ子

重ね来し齢も八十路の半ばなり今日も無事にと日めくり剥す　鷲野谷　満

く・ら・し・の
情報
Information

役場への「もしもし」は…

役場の電話番号
0247-49-3111（代表）

ファクシミリ　49-2651
ホームページ
http://samegawa.site.ne.jp/
Eメール
samegawa@ninus.ocn.ne.jp

【直通電話番号】

総務課	49-3111
住民福祉課	49-3112
	49-3113
農林課	49-3114
企画調整課	49-3115
建設課	49-3116
環境衛生課	49-3196
農業委員会	49-3197
議会事務局	49-3198
出納室	49-3199

【その他の機関】

教育委員会	49-3151
図書館	29-1150
公民館	49-3151
農業者トレーニングセンター	49-3295
鮫川幼稚園	49-2358
学校給食センター	49-2113
鮫川保育所	49-2056
渡瀬保育所	48-2050
保健センター	29-1231
国保診療所	49-2028
ほっとはうす・さめがわ	48-2555

農業委員会から

後継者結婚祝金の支給を始めました

村では、将来の鮫川村を担う後継者の結婚を祝福するため、平成15年4月1日から「後継者結婚祝金」の支給を始めました。

支給対象　結婚後、引き続き村内に住む後継者の夫婦
支給額　夫婦1組につき3万円
申請方法　婚姻届と同時に、交付申請書を提出してください。

農業者年金現況届は6月30日までに

農業者年金現況届は、年金を受給するために必要な毎年の手続きです。経営移譲年金や農業者老齢年金を受給している方は、現況届（5月下旬に農業者年金基金から送付）に受給権者本人が署名して（本人の署名が困難な場合は親族などの代理人）、6月30日（月）までに農業委員会へ提出してください。

経営移譲年金を受給している方は現況届の提出の際に、農地を取得するなどして農業を再開していないこと（初めて現況届を提出する方は、農業所得の申告などの諸名義が経営移譲の相手方に変更していること）の確認を受けてください。

農地を貸したい方 借りたい方へ

農業経営基盤強化促進法により、農地の貸し借りを安心して行うことができます。

①農地を貸したい方
・貸した農地は、貸借期間が満了すれば離作料を支払うことなく確実に戻ります。
・県農業振興公社を通して貸した場合、3～10年分の小作料の前払いが受けられます。

②農地を借りたい方
・農地を借りる場合、農業委員会が農地を団地化して優先的にあっせんします。
・貸借期間中は安心して耕作することができます。また、期間が終了しても、利用権の再設定により継続して借りることができます。

■問い合わせ　村農業委員会事務局☎49-3197

年金

国民年金の受給額が下がります

平成15年度に支払われる国民

いきいき健康通信

寝る前の歯みがきを習慣づけましょう

皆さんは日に何度、歯を汚していますか。どんな形であれ、モノを食べたり飲んだりするということは、そのまま歯を汚すことにつながっています。

■むし歯菌が「酸」を作る
私たちの口の中には、常に百種類以上の細菌がいますが、中には悪さをする菌（むし歯菌）もいます。むし歯菌は歯についた食べかす（特に砂糖）を食べ、歯を溶かす「酸」を作り出します。

■歯周病の原因は細菌が出したウンチ（歯垢）
また、菌は食べたあとの自然の摂理として排せつ物や老廃物も出します。これが蓄積されるとプラーク（歯垢）となり、歯肉炎を起こし、放置すると歯を失う一番の原因である歯周病になってしまいます。プラークは一度ついたらなかなか離れない性質があり、水でうがいをしたくらいでは絶対に取れません。

■歯の病気の予防対策
①菌にエサを与えない…だらだらと始終何かを食べている状態は、むし歯菌においしい餌を与え、歯を溶かす酸を作る格好のチャンスを与えてしまいます。食事や間食は時間を決め、それ以外は飲食しないようにしましょう。
②ウンチ（歯垢）を取り除く…ウンチ（歯垢）は放っておいては取れません。歯を汚したら磨くことが必要です。日中は酸を中和し、食べかすを洗い流す作用がある「だ液」が多量に分泌されますが、寝ている間は減ってしまうため酸が作られやすく、ウンチ（歯垢）もたくさん歯に付いてしまいます。毎食後の歯磨きが難しい場合でも、夜寝る前には必ず磨くことを家庭の決まり事にして、家族ぐるみで取り組んでみましょう。
③年に一度は検診を…むし歯も歯周病も毎日の生活と密着している生活習慣病です。基本健診やがん検診と同じように年に一度は歯の検診を受け、いつまでもおいしく食べ物が食べられるよう、自分の歯は自分の手で守りましょう。

（文／村保健師　蛭田みゆき）

年金（6月支払い分から）の年金額が0・9％の減額となり、左表のように変わります。

これは、国民年金法の改定によるもので、平成14年度の物価指数の下落分のみのマイナスとなります。

■**問い合わせ**　福島社会保険事務局白河事務所☎0248-27-4164、村住民福祉課住民係☎49-3112

年金の種別		14年度	15年度
老齢基礎（満額の場合）		円 804,200	円 797,000
障害基礎	1級	1,005,300	996,300
	2級	804,200	797,000
遺族基礎（子1人）		1,035,600	1,026,300
	基本	804,200	797,000
	加算	231,400	229,300
老齢福祉		412,000	408,300

労働

県民就職支援セミナー

日時　①集合研修…6月16日（月）～18日（水）各日とも午前9時～午後5時／②フォロー相談会…7月25日（金）

場所　白河商工会議所（白河市大手町5-12）

募集対象・定員　就職活動中の県内在住者・25人

受講料　無料

募集期限　6月9日（月）

■**申し込み・問い合わせ**　うつくしまジョブパーク県民就職サポートコーナー☎024-927-4772

白河地方就職ガイダンス

日時　6月27日（金）午後2時

場所　ホテルサンルート白河（新白河駅前）

対象　平成15年度大学・短大・専門学校等卒業予定者（圏域内高校出身者）

内容　白河（県南）地方に就職を希望する学生に対し、企業の求人情報を提供し、地元への就職を支援します。

■**問い合わせ**　県南地域地場産業振興対策協議会事務局（白河地方広域市町村圏整備組合内）☎0248-22-1145

保健

SARS（サーズ）に関する相談窓口・情報および医療機関のご案内

SARS（重症急性呼吸器症候群）についての相談は、県南保健福祉事務所（☎0248-22-6405）まで。また、感染についての正しい情報を知りたい方は、福島県のホームページ（http://www.pref.fukushima.jp/）をご覧ください。

症状が出て心配な方は、次の医療機関で受診できます。受診の際は必ず、あらかじめ電話連絡をしてください。

▼白河厚生総合病院（☎0248-22-2211）▼塙厚生病院（☎0247-43-1145）▼公立岩瀬病院（☎0248-75-3111）▼国立療養所福島病院（☎0248-75-2131）

図書の缶詰

図書館からおすすめの本をご紹介



ぎゅっ（ジェズ・オールバラ作、徳間書店）…お散歩していたジョジョくん、みんなが「ぎゅっ」としているのを見てママが恋しくなりました。動物たちの幸せそうな顔。思わず「ぎゅっ」としたくなる絵本です。



あなたは大丈夫？薬が毒に変わる危ない食べ合わせ（柳川明著、実業之日本社）…病気を治すための薬が体調をさらに悪くしている場合がある。一般的な食べ物や嗜好品との食べ合わせのヒントが詰まっています。正しい服用法でからだの安全を守ろう!!

お誕生

4月届け出分・敬称略



圓井（つむらい）　唯香（ゆいか）・女
平15. 4.12生
住所…広畑
保護者…利幸・美穂



橋本（はしもと）　佳澄（かすみ）・女
平15. 4.17生
住所…新宿
保護者…剛男・正子

おくやみ

4月届け出分・敬称略

住所	氏名	月日	年齢
新宿	鈴木未咲希	4.13	4歳
新宿	白井　園子	4.15	62歳
道少田	矢吹　トヨ	4.20	85歳
官代田	子セツ	4.28	74歳

人の動き

5月1日現在・（　）は前月比

人口	4,638人	(+ 4)
男	2,301人	(+ 8)
女	2,337人	(− 4)
世帯	1,115戸	(+ 5)

寄付

4月受理分・敬称略

▶社会福祉事業のために（金員）…鈴木孝宏（新宿）鈴木源一（江竜田）白井三代吉（新宿）大沼常雄（西郷村）田子一吉（官代）

※お誕生・おくやみ・寄付欄への掲載を希望されない方は、届け出の際に申し出てください。

編・集・後・記

▶写真撮影のため朝日山に登りました。数年前に一度だけ登ったことがありましたが、山頂には木々が立ち並び、大パノラマを望むことができませんでした。▶今回は、登山というよりハイキング気分で歩くことができました。小川のせせらぎや草花の観賞が楽しめる西口登山道がおすすめです。（舟木）

発行／福島県鮫川村　編集／総務課　〒963-8401 福島県東白川郡鮫川村大字赤坂中野字新宿39-5　電話0247(49)3111 FAX0247(49)2651

暮・ら・し・に・役・立・つ

生活情報カレンダー

6月1日～7月12日

日	月	火	水	木	金	土
6/1 ●さわやか高原ロードレース大会…鹿角平観光牧場 ㊡杉山胃腸外科皮膚科(棚倉町) ☎33-7551 金沢医院(矢祭町) ☎46-2312 中島病院(石川町) ☎26-3415	2 ●図書館休館日 ●固定資産税納期（第１期）	3 ●リハビリ教室…10:00～[保]	4 ●筋力づくり教室…10:00～[保]	5 ●子育て支援・保健センター開放日（対象：未就学児と保育者）…10:00～15:00[保]	6 ●人権相談所開設…10:00～15:00[公] ●ＩＴ講習会(ワード) 申込締切日	7 ●チャレンジスクール②…高柴山（ハイキング）
8 ㊡和田医院(棚倉町) ☎33-2012 東舘診療所(矢祭町) ☎46-3165 石川中央医院(石川町) ☎26-2024	9 ●図書館休館日 ●４か月児・10か月児健診…13:30～塙厚生病院	10 ●筋力づくり教室…10:00～[保] ●ＩＴ講習会(ワード)…18:00～[公] ●心の相談会…10:00～[保]	11 ●社会復帰支援事業(やまぶきの会)…10:00～[保] ●ＩＴ講習会(ワード)…18:00～[公]	12 ●筋力づくり教室…10:00～[保] ●保育所開放日（鮫川・渡瀬） ●ＩＴ講習会(ワード)…18:00～[公]	13 ●健康大学…18:30～[保] ●ＩＴ講習会(ワード)…18:00～[公] ●ボランティア養成講座申込締切日	14 ●保育所祖父母参観日（鮫川・渡瀬）
15 ●納税組長会議…10:00～[公] ●親子読書教室…9:30～[図] ㊡勝田医院(棚倉町) ☎33-3008 石川医院(塙町) ☎43-0003 大竹眼科(石川町) ☎26-4118	16 ●図書館休館日	17 ●リハビリ教室…10:00～[保]	18 ●筋力づくり教室…10:00～[保] ●聴覚障害者巡回相談会…13:00～15:00[保]	19 ●子育て支援・保健センター開放日（対象：未就学児と保育者）…10:00～15:00[保]	20 ●心配ごと相談…13:00～15:00[公] ●農業委員会総会	21
22 ●ボランティア養成講座「村の案内人」①…10:00～[公] ㊡大木医院(棚倉町) ☎33-2424 中島医院(塙町) ☎43-0373 中島病院(石川町) ☎26-3415	23 ●図書館休館日 ●心の相談会…10:00～[保]	24 ●筋力づくり教室…10:00～[保] ●心の相談会…10:00～[保]	25 ●社会復帰支援事業(やまぶきの会)…10:00～[保]	26 ●さくらんぼ教室…9:30～[保] ●筋力づくり教室…10:00～[保] ●心の相談会…10:00～[保]	27 ●健康大学…18:30～[保]	28
29 ●健康づくり夏季球技大会…青少年広場ほか ㊡東白川中央病院(棚倉町) ☎33-3263 木村医院(矢祭町) ☎46-3528	30 ●図書館休館日 ●村県民税・国民健康保険税・介護保険料納期（第１期）	7/1 ●筋力づくり教室…10:00～[保]	2 ●リハビリ教室…10:00～[保]	3 ●ポリオ生ワクチン投与…13:30～[保]	4 ●ＩＴ講習会(エクセル) 申込締切日	5 ●チャレンジスクール③…9:00～ひだまり荘
6 ㊡藤田医院(棚倉町) ☎33-2013 車田病院(塙町) ☎43-1019 浅川南診療所(浅川町) ☎36-3302	7 ●図書館休館日	8 ●筋力づくり教室…10:00～[保] ●ＩＴ講習会(エクセル)…18:00～[公]	9 ●社会復帰支援事業(やまぶきの会)…10:00～[保] ●筋力づくり教室…10:00～[保] ●ＩＴ講習会(エクセル)…18:00～[公]	10 ●保育所開放日（鮫川・渡瀬） ●ＩＴ講習会(エクセル)…18:00～[公]	11 ●健康大学…18:30～[保] ●ＩＴ講習会(エクセル)…18:00～[公]	12

※㊡＝休日当番医　[公]＝公民館　[トレセン]＝農業者トレーニングセンター　[図]＝図書館　[保]＝保健センター　[ほ]＝ほっとはうす・さめがわ