S A M E G A W A

さめがわ

[広報] 鮫川村広報誌

No. 581
平成14年9月1日発行
SEPTEMBER 2002
9



[焦点]

役場新庁舎が完成
8月5日から業務を開始

■ U&Iターン体験記
緑川勝寿さん(富田字鍬木田)

■ ほっとニュース
第2回小童(こわっぱ)まつり
高木正則さん(新宿)が初の個展 ほか

[表紙写真]
インターハイで優勝した舟木誠君
(13ページに関連記事)

鮫川に戻って一年。村の良さを知るために、さまざまな行事に参加しています。

緑川 勝寿さん

高校卒業後、制服にあこがれ自衛隊に入隊。陸上自衛隊郡山駐屯地に勤務し、平成七年に北海道旭川市へ転勤になるまでの十五年間を郡山市で過ごした勝寿さん。その間に孝子さんと結婚し、長女・咲香ちゃんが誕生した。

旭川市で過ごした六年半の間に二女・春香ちゃんが誕生。そして昨年の八月、再び郡山駐屯地への勤務となった。

以前のように郡山で生活するという選択肢もあったが、「子どもたちを田舎でのびのび育てたい」「長女の転校を一度だけで済ませたい」と、村に戻ることを決めた。

「長男ということもあり、いずれは両親の住む田舎に戻ることを考えていました。転勤がいいきっかけになりました」と、孝子さんと顔を見合わせながら話す勝寿さん。現在は、鮫川からの通勤のため朝六時には自宅を出発、帰宅はいつも夜の九時過ぎになるという。

二十二年間、村を離れて生活していた勝寿さん。また、孝子さんは郡山市の出身ということで、村のことはほとんど知らなかった。そこで、村の良さを知るきっかけにしようと、村内のさまざまな行事に参加することにした。そして、「さわやか高原ロードレース大会」や公民館主催の「チャレンジスクール」などに親子で参加している。

「地域も学校も、子どもたちに目が届く環境ですね。地域に育てられているという感じです」と孝子さん。近所の人たちが気軽に話しかけてくれたり、常に子どもたちを見守ってくれる。これまでの生活にはなかった地域とのかかわりの中で、二人の子どもたちは元気にのびのびと育っているという。

「子どものころには気づかなかった田舎のよさ、自然環境の素晴らしさを、村を離れてみて知ることができました」と、周囲の山々を見渡しながら感慨深げに話す勝寿さん。

「田舎に戻って来たからには、親が元気なうちに農業も少しずつ覚えていきたいですね」。



四季を通じて自然と触れ合いながら、のびのびと育っている咲香ちゃんと春香ちゃん

これまでの生活にはなかった
地域とのかかわりの中で、
子どもたちは
のびのびと育っている。

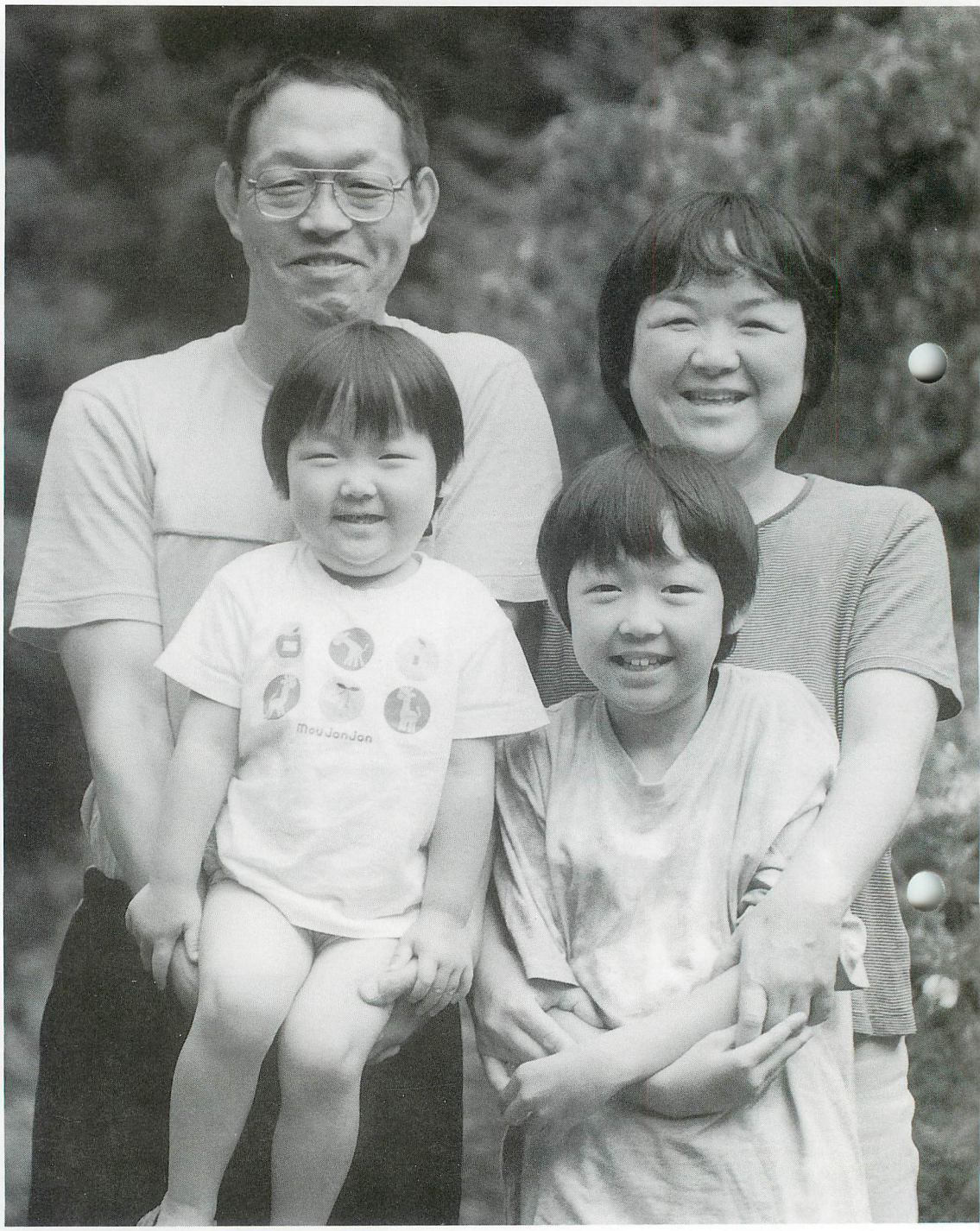

プロフィール
みどりかわ・かつとし（写真後列左）／昭和34年12月生まれ。富田字鍬木田在住。昨年８月、転勤をきっかけに妻・孝子さん(後列右)、長女・咲香ちゃん(小４、前列右)、二女・春香ちゃん(３歳、前列左)と共にUターン。

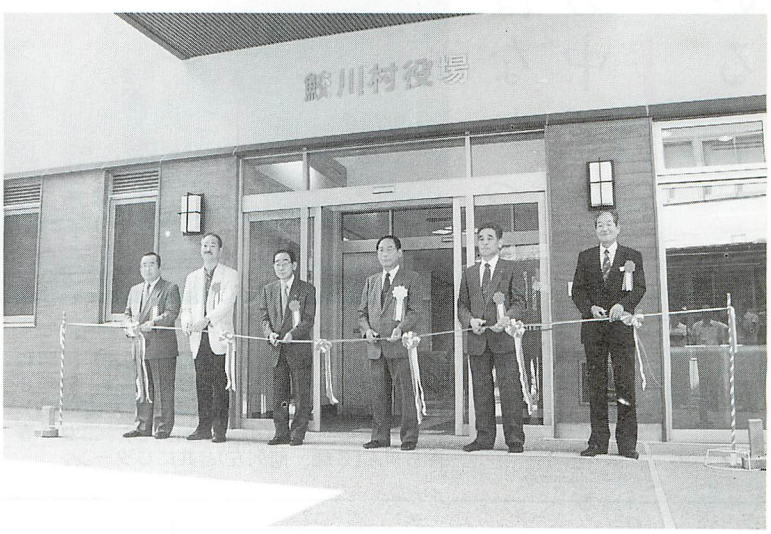

テープカットをする関係者
（７月31日、カギ引渡式）

役場新庁舎が完成

8月5日から業務を開始しました

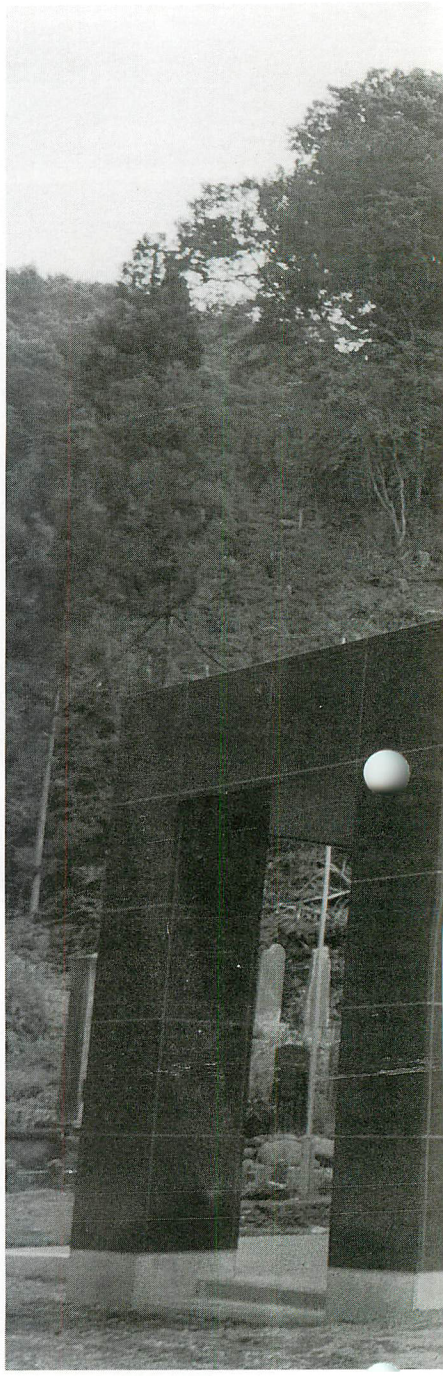

完成した役場新庁舎

今年一月三十日に起工した役場新庁舎の本体工事が完了し、七月三十一日、カギ引渡式が新庁舎正面玄関で行われました。

式では、鈴木助役、藤田村議会議長、松崎村区長会長、設計業者らがテープカット。工事施行業者・西松建設㈱郡山営業所の田中所長から鈴木助役に新庁舎のカギが手渡されました。

これに伴い、村では八月三・四日の二日間で引っ越し作業を実施。八月号でもお知らせしたとおり、新庁舎での業務を八月五日(月)から開始しました。

(次ページに続く)

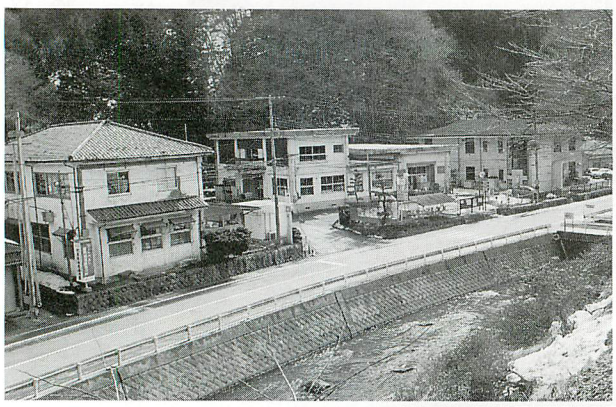

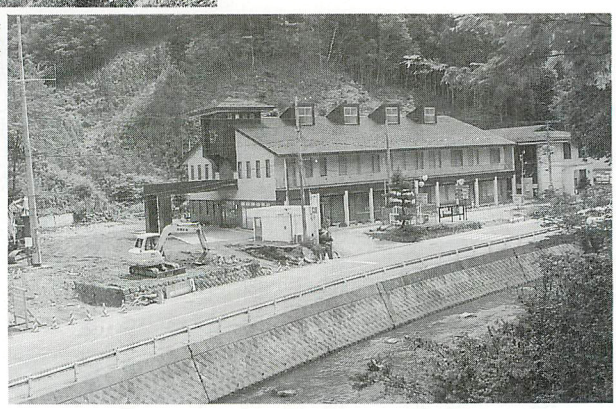

写真上：新庁舎施工前の旧役場本庁舎と分庁舎
写真右：旧庁舎を解体・撤去後の新庁舎全景
(いずれも公民館駐車場から撮影)

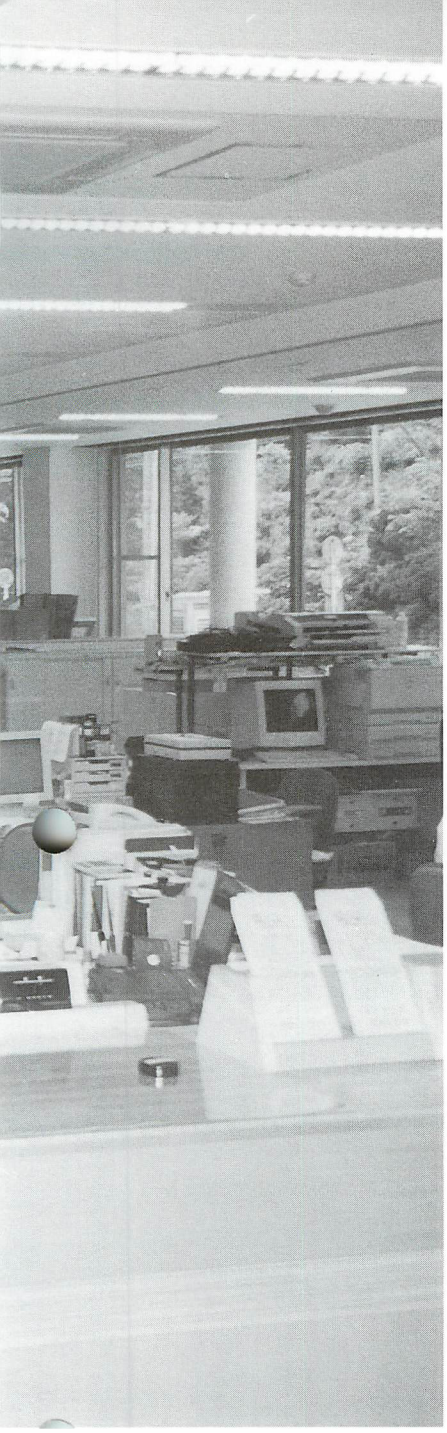

■来庁者の利便性を優先

新庁舎は、鉄骨造り二階建てで、延べ床面積は千三百二十四・二三平方メートル。既存の農業技術指導センターと接続し、一体的な庁舎としました。

村づくりの基本理念である「住んでみたいむら・住みつづけたいむらの創造」を目指す本村行政の拠点としての機能を十分に発揮するとともに、村民に親しまれる庁舎を基本方針として建設。世代を超えた憩いの場となる村民ホールのほか、高齢者や障害者への配慮としてスロープやエレベーター、専用トイレなどを設け、来庁者の利便性を優先しました。

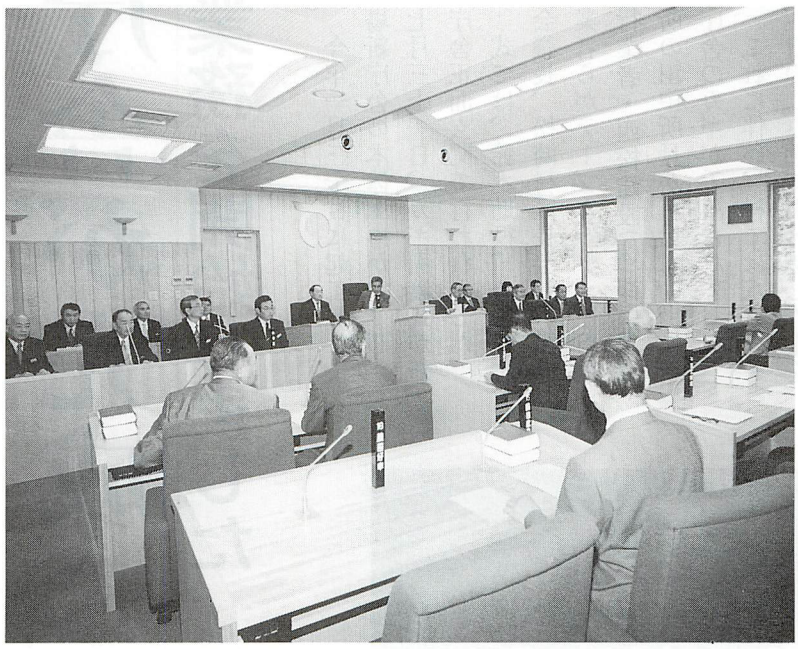

村の各種施策が審議される議場

■各課などの配置

村民の皆さんの利便性を考え、各課などの配置を次のとおりとしました。

①新庁舎一階…村長室、出納室、総務課（総務係・財政係・税務係）、住民課（戸籍係・国保年金係）、健康福祉課（福祉係・健康係）

②新庁舎二階…企画調整課（企画振興係・商工観光係・国土調査係）、建設課（管理係・建設係）、環境衛生課（水道係・環境係）、議会事務局



高齢者や障害者への配慮として設置したエレベーター

広々とした通路、分かりやすい配置となった新庁舎内部



情報コーナーを設けた村民ホール

③農業技術指導センター一階…
農林課（農政係・林業係・畜産係）、農業委員会事務局、土地改良区

■周辺整備はこれから
新庁舎完成に伴う旧庁舎の解体・撤去工事が八月中に完了。引き続き、来庁者駐車場を含めた庁舎周辺の整備を進め、十月中にはすべての工事が完了する予定です。

■問い合わせ　村総務課総務係
☎49-3111


感謝状

鮫川村殿

貴村は日ごろから個人県民税の賦課徴収に多大の努力をされ昭和三十七年度から平成十三年度までの四十年度間連続して全納税者完納の成績をおさめられましたその功績は誠に顕著でありますよって深く感謝の意を表します

平成十四年七月二十九日

福島県知事 佐藤栄佐久

個人県民税連続完納の功績が認められた知事感謝状

個人県民税

40年連続完納で知事感謝状

西山区納税貯蓄組合は振興局長表彰

本村では、個人県民税が昭和三十七年度から四十年連続完納となり、七月二十九日、福島市で行われた納税功労者等知事感謝状贈呈式で、佐藤知事から感謝状が贈られました。

本村の四十年連続完納は県内でトップ。次いで檜枝岐村が三十七年、伊南村が三十三年、三島町が三十二年、南郷村が三十一年、湯川村が三十年と続いています。

また、県税の納税に功労があった個人・団体をたたえる今年度の県南地方振興局長表彰で、西山区納税貯蓄組合が個人県民税の優良納税団体に選ばれ、八月六日、役場村長室で松崎清次西山区長に感謝状が伝達されました。

これらの表彰は、村民皆様の高い納税意識はもちろん、行政区・納税組合が一体となって納税完納に努めている功績が高く評価されたものです。

語学指導助手

マーガレット先生が着任

Welcome to Samegawa


着任したマーガレット先生

中学校の語学指導助手として、八月五日付けで、マーガレット・ルック（Margaret Luk）先生が着任しました。契約期間は、平成十五年八月四日までの一年間です。

マーガレット先生は、カナダのオンタリオ州出身で、一九八〇年生まれの二十一歳。現在、日本語を勉強中とのことです。

鮫川村の印象と今後の抱負について伺うと、「鮫川村の第一印象はとても美しい所。これから村のことをいろいろ知りたいです。そして、私の仕事が少しでも皆さんの役に立つことを願っています」と、笑顔で答えてくれました。

村農業委員会新体制でスタート

任期満了に伴う鮫川村農業委員会委員一般選挙は七月二日に告示され、定員十二人に対し立候補者十二人のため無投票となりました。

また、選挙による十二人のほか、議会推薦三人、農業協同組合推薦一人、農業共済組合推薦一人がそれぞれ選出され、村長から選任辞令が交付されました。

任期は平成十四年七月二十日から十七年七月十九日までの三年間です。

改選後の初総会は七月二十九日、役場会議室で開かれ、会長に諸橋覺知さん、会長職務代理者に矢吹勝美さんが選ばれました。また、小委員会（農地・振興）の所属と小委員長がそれぞれ決定されました。

■**問い合わせ**　村農業委員会事務局☎49-3197

新しい委員の皆さんを紹介します。

会長



諸橋　覺知（61歳）
①赤坂東野字戸草／②選挙／③農地・振興

会長職務代理者



矢吹　勝美（53歳）
①富田字中沢／②選挙／③農地・振興



湯坐　和彌（58歳）
①赤坂中野字真坂／②選挙／③農地



白石　政敏（57歳）
①渡瀬字青生野／②選挙／③振興



赤坂　基（66歳）
①渡瀬字中野町／②共済／③振興



須藤　一兄（55歳）
①赤坂西野字名下／②選挙／③振興



我妻トシ子（52歳）
①西山字落合／②議会／③振興



金澤助右門（59歳）
①渡瀬字青生野／②議会／③農地



関根　徳次（54歳）
①西山字戸倉／②選挙／③農地



前田　雅秀（53歳）
①赤坂東野字官代／②選挙／③農地



鈴木　寛重（58歳）
①西山字馬場／②選挙／③振興



赤坂　貞雄（66歳）
①渡瀬字上耕地／②選挙／③農地(小委員長)



宗田　セキ（64歳）
①赤坂東野字広畑／②議会／③振興(小委員長)



芳賀　元治（57歳）
①渡瀬字江竜田／②選挙／③振興



芳賀　登（52歳）
①渡瀬字田苗下／②農協／③農地



北條　正敏（63歳）
①赤坂西野字岫長／②選挙／③農地

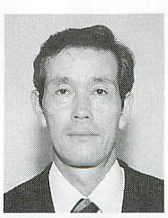

関根　英也（53歳）
①西山字土路部／②選挙／③振興

氏　　名（年齢）
①住所／②選出区分／③所属小委員会

1 NEWS 楽しい夏の思い出に
第2回小童(こわっぱ)まつり

赤坂中野区の「第二回小童まつり」は八月四日、道少田地内を歩行者天国として開かれ、大勢の人出でにぎわいました。

地元有志でつくる小童会（宗田貴会長）の主催で、ＹＯＳＡＫＯＩ（よさこい）踊りやカラオケ大会、地元のアマチュアフォークグループ「案山子」によるミニライブなど多彩な催しが繰り広げられ、訪れた人たちは思い思いに夏の夜のひとときを楽しんでいました。

また、会場には流しそうめんコーナーや焼きそば、かき氷などの出店が並び、子どもたちや家族連れでにぎわいました。



祭りを盛り上げたよさこい踊り



地元のアマチュアフォークグループ「案山子」によるミニライブ

2 NEWS 絵画作品37点を展示
高木正則さん(新宿)が初の個展

八月十五日から十八日までの四日間、村公民館で高木正則さん(赤坂中野字新宿在住、64歳)の絵画展「夢楽咲（むらさき）展」が開かれました。

高木さんの友人らが企画し、初めて開いた個展には、江竜田の滝、強滝などの風景画を中心に、水墨画やアクリル画三十七点が展示され、多くの観覧者が訪れました。

平成六年に開かれた公民館主催の「水墨画教室」に参加して絵の世界に魅せられたという高木さん。「もっと感性を磨いて、創作活動に励みたい」と、ますます意欲的です。



友人らの企画により個展を開いた高木さん

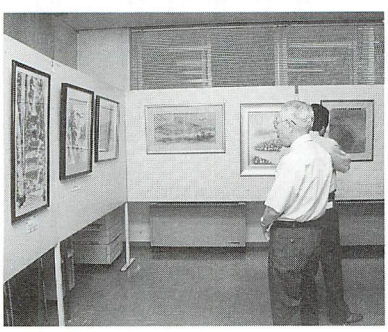

大勢の観衆が訪れた絵画展

3 NEWS

バランスよく食べようね。

母と子の料理教室で人形劇を披露



人形劇に見入る子どもたち

食生活改善推進員「ひまわりの会」（藤田初枝会長）主催の「母と子の料理教室」は七月二十八日、村公民館で開かれました。

約五十人が参加し、ツナと野菜入りパン、きな粉クッキー、野菜サラダの三品に挑戦。子どもたちは、会員や母親の手ほどきを受けながら、調理を楽しんでいました。また、会員手作りの人形劇が披露され、バランスのとれた食事の大切さを子どもたちに呼びかけました。

4 NEWS

特色ある活動に高い評価

西野みどりの少年団が実績発表で準特選



受賞を喜ぶ関係者

西野みどりの少年団は、今年度の活動実績発表大会で準特選（県教育長賞）を受賞し、七月三十一日に大玉村の県民の森で開かれた福島県緑の少年団大会で表彰されました。

同少年団は、森林・野鳥の保護活動のほか、国蝶オオムラサキの里づくりなど特色ある取り組みを展開。過去に四度の特選（県知事賞）受賞のほか全国表彰の実績があり、その活動は高い評価を得ています。

5 NEWS

ふるさとの川に歓声響く

戸倉川で魚つかみ取り大会



懸命にニジマスを追う参加者

「戸倉川魚つかみ取り大会」は八月十五日、戸倉地区の親水公園で開かれ、家族連れやお盆の帰省客でにぎわいました。

同実行委員会（高野晴一会長）の主催で十回目を迎えた今年の大会には約五百人が参加。

戸倉川にニジマス約二百㌔とコイが放され、花火の合図とともに参加者らは一斉に川の中へ。歓声と水しぶきを上げながら、元気に泳ぐニジマスを追いかけていました。

6 NEWS

一流のクラシックに酔う

N響・山口氏らがコンサート

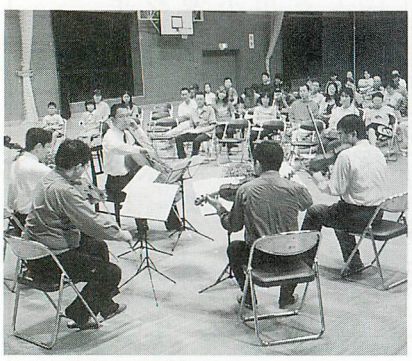

弦楽四重奏などが披露されたコンサート

「N響奏者による夏のコンサート」は八月十八日、トレーニングセンターで開かれました。

このコンサートは、ほっとはうす・さめがわで毎年合宿を行っているNHK交響楽団第一コンサートマスター・山口裕之氏、同ヴィオラ首席奏者・川崎和憲氏らが村民のために開いているもので、今年で五回目。

ベートーヴェンの弦楽四重奏曲やヴィヴァルディの合奏協奏曲などが披露され、詰めかけた観衆は一流のクラシックに酔いしれていました。

村民の皆さんが作るコーナーです。

みんなのページ

根本修司さん

Syuji Nemoto

ねもと・しゅうじ●昭和38年6月生まれ。赤坂中野字東前田(村営住宅)在住。趣味はゴルフ、ドライブなど。11月(予定)に待望の第一子が誕生する。



村民［随想］リレー ㊿

鮫川村での楽しい生活、不況の中の厳しい仕事。

昨年五月、結婚を機に鏡石町から鮫川村へ移り住み、自然の中で楽しく暮らしています。初めは不安もありましたが、今では鮫川村の一村民として、周りの皆さんとも親しくお付き合いさせていただいています。自然豊かな鮫川村で、妻ともう時期生まれる子どもと一緒に楽しく生活していきたいです。

さて、話は変わりますが、私は郡山にある家具店に勤めています。入社したのは今から十九年前になります。当時は、広告を見て家具類を買いに来る人や来れば必ず買うというお客さんが多い時代でした。しかし、バブル崩壊後はなかなか思うように売れず、厳しい状況になってしまいました。新築家具、ブライダル家具なども、必要な物だけそろえるという人が大半です。でも、そういうお客さんほどありがたく思います。お客さんあっての商売ですので、一人ひとりのお客さんがいかに大事かを、この仕事をしていてつくづく感じています。

物を売るということは本当に大変です。まだまだ不況は続くと思いますが、負けずにこの仕事を続けていきたいです。

次は、須藤重晴さん（赤坂東野）にバトンタッチ！

俳句

トンネルを抜け波立の浪しぶき　金沢　暁舟
鮫がわの川岸青く山の百合　中井　恒峯
今日の試歩くちなしの花にて終る　山本　朗史
昼頃の空席目立つ定期バス　鈴木　友蔵
今日は西プラットホームの遠花火　矢部　正子
のうぜんかづら咲く太陽引き連れて　北條素人坂
ひぐらしや友は疲れた顔をして　斎須　信子
しめ藁の青刈乾燥玉の汗　小山田清哲
村の夕花火ポポンと子が集う　黒田　寿香
暑に疲れ生に疲れし眠りかな　山本五十鈴

短歌

植樹して手入れ続けし五十年一本千円とは努力空しき　松本　一郎
台風の去りたる後の花野菜片なびきしを支柱立てやる　岡部　シゲ
爆撃機の攻撃受けて戦艦と共に沈みし兄偲ぶ月　北條　平
土まみれわが畑仕事八十路なり天職なれど何時まで続く　鈴木　クニ
夫逝きて十四年すぐ夢に来て思い出語るも定かならずも　赤坂　朝子
都会より田舎の暮し長けれど馴染まぬ儘に老に入りたり　前田喜三子
百余年模範とて過ぎし今合併さ

■ずーむあっぷ・人

舟木　誠君

たゆまぬ努力と不屈の精神で勝ち取った全国一の栄冠

「東白農商の舟木初優勝」の文字が新聞紙上を飾った。

舟木誠君（東白川農商高校三年、赤坂西野字石ノ花在住）は、八月十一日に茨城県で開催された全国高校総合体育大会（インターハイ）の自転車個人ロードレース（101・3キロ）に県代表として出場。全国のライバルを退け、見事、高校生ナンバーワンの座を手にした。

最高の場面で発揮された持ち前の精神力

レースは、北茨城市役所をスタート・ゴールとする北茨城・高萩特設周回コースで争われた。全国から百三十六人が出場し、頂点を目指した。

急勾配の多いコースのためか、多くの選手が序盤で脱落、優勝争いは二十九人に絞られた。厳しい展開となったレースは終盤、残り五キロに差しかかった地点で誠君を含む二人が抜け出した。そして、残りわずか五百メートル、誠君はスパートをかけ、一気に突き放しゴールした。厳しい練習で培われた持久力と精神力は、最高の場面で発揮された。

「ウォー、ウォー」。夢のような現実に、誠君は大きな雄叫びを上げた。そして、初めて経験する一番高い表彰台。足の震えを抑えることができなかった。

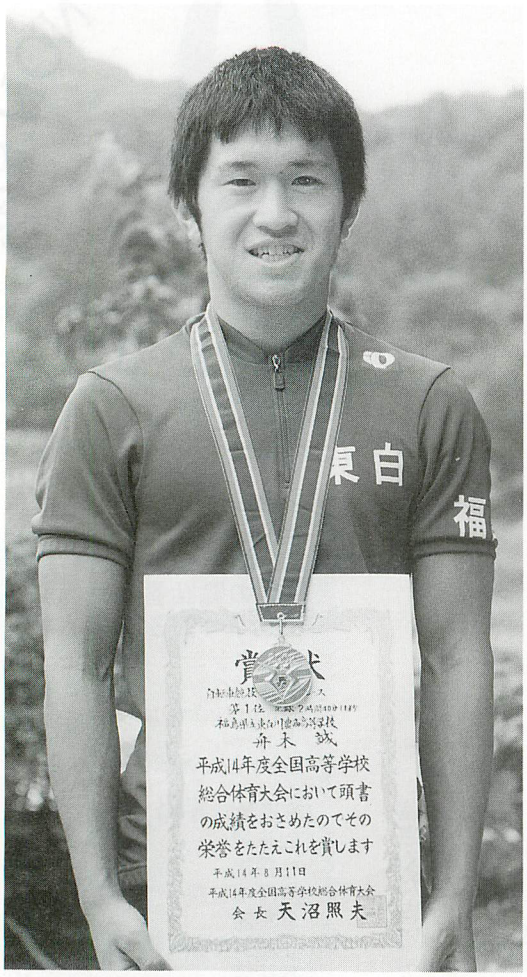

インターハイの自転車ロードで優勝を果たした舟木誠君。毎日の地道な練習が確実な力となり、高校生活最後の年に結果として表れた。

天国の祖父にささげる金メダル

レースのわずか一カ月前、誠君を陰で支え続けてきた祖父・誠也さんが、突然この世を去った。誠君はがっくりと肩を落としたが、すぐに練習を再開した。自転車で頑張ることが、祖父への恩返しと考えたからだ。

誠君の今大会の目標は八位入賞。しかし、それさえも難しいと考えていた。レース中、亡き祖父の姿を思い浮かべながら、苦しい場面を何度も乗り越えた。

鮫川から生まれたもう一人のヒーロー

今大会では、誠君の後輩でチームメートの湯坐純君（二年、赤坂中野字新宿在住）の活躍も光った。初出場ながら、百三十六人中二十八位と健闘。昨年の誠君を上回る好成績を収めた。

鮫川村の二人の活躍により、ロード競技学校対抗で東白川農商高校は念願の初優勝を飾った。

ライバルに差をつけるには練習しかない

通常は一日六十キロ、夏休み期間中は百キロのロード練習。そのほか、自主練習を毎日のようにこなす。自主練習で差がつくのだと誠君は言い切る。

九月一日には、東北総体のロード競技が行われる。全国制覇の余韻に浸る間もなく、誠君は次の目標に向けて走り出した。

ぐるは幸せなるや　前田　栄美

肋骨にひびを入らせて起き伏しのわれを見下す遺影の妻は　関根　一好

置き忘れ置き忘れして捜しいる眼鏡は吾の楽しみのもと　須藤美代子

老齢に無理かと思うも山好きが遂に征したり妙高火打ちを　鷺野谷　満

いつか来る別れの日など思うまい妻との絆心にしつつ　大平　太平

炎天下田草除りせし日を想う今冷房に身を癒しつつ　森　芳子

猫の白喉撫でやればごろごろと鳴らす雷嫌いのわれに　蛭田　浩市

百日紅の花咲き出でてピンクなる花に飾りぬ苔蒸す墓碑を　坂本　雪絵

炎天に猫も動けず物陰にごろ寝している呼ぶとも知らず　蛭田　光江

若き日は余り暑いと思わずに田草とりしよ一日中を　根本　恵智

一早く稲の花咲く畦道を行きて「あ、この花餅になるかや」　芳賀　常夫

咲いたよと桔梗一輪供えたり遺影となりし笑顔の母に　増子　紗久

四季という自然の中に生きらるる幸いわれに今日も重ねつ　前田　初

仕事など半端にしても弾ませるお喋りのあり友と出会えて　関根　米子

師の君に勧めらる儘五年余を歌に暮らしてのどかなる日日　関根　瑞恵

9月号 くらしの情報 INFORMATION

いきいき生活、応援します。

教室・講座

精神保健福祉ボランティア講座

1日目　10月2日（水）午後1時30分～4時30分／開講式、ビデオ鑑賞、講義

2日目　10月7日（月）午後1時30分～4時30分／講義、話し合い

場所　ホテルサンルート白河（新白河駅前）

対象　県南地区在住で、精神障害者支援などのボランティア活動を希望する方。2日間受講できる方

申し込み　9月30日（月）までに、電話またはファックスで氏名・住所・電話番号をご連絡ください。

■**申し込み・問い合わせ**　県南保健福祉事務所保健福祉グループ障害者支援チーム☎0248-23-1532、FAX0248-23-1543

飼い犬のしつけ方教室

日時　①講義…9月19日（木）②実技…9月26日（木）午前9時30分～11時30分

場所　県南保健福祉事務所棚倉支所2階会議室

お願い　①実技のみの参加はご遠慮ください（必ず講義から参加してください）。／②実技に参加希望の方は、必ず前日までにご連絡ください。

■**問い合わせ**　県南保健福祉事務所棚倉支所☎0247-33-2241

催し

うつくしま、ふくしま。ものづくりフェスタ

日時　1日目…10月5日（土）午前10時30分～午後5時／2日目…10月6日（日）午前10時～午後4時

場所　福島県産業交流館「ビッグパレットふくしま」（郡山市安積町）

内容　福島県青年技能者技能競技大会、熟練技能者等デモンストレーション、ものづくり体験教室、ものづくり相談コーナー

いきいき健康通信

夏の〝疲れ〟を取り除く

村保健婦　蛭田みゆき



暦の上ではすでに立秋を過ぎていますが、まだまだ暑い日が続いていますね。お盆や夏休みも終わり、夏の疲れが出始めるころではないでしょうか。暑さのために冷たいものを摂り過ぎて胃腸が疲れていたり、体調がすぐれなかったりする方もいらっしゃるかと思います。

夏の疲れの半分以上は、体の冷やし過ぎと水分の摂り過ぎによるものと言われています。特に体の弱い方や神経過敏の方、水分代謝の悪い方、貧血、低血圧症で血行不良の方に多く見られます。夏場は暑さにより表皮が開き、汗をたくさんかくため、皮膚呼吸や老廃物・水分の代謝が活発になっています。しかし、食欲がないからと水分ばかりを多量に摂り、体を冷やし過ぎてしまうと、汗をかかなくなり、皮膚呼吸と水分代謝が阻害され、体の温度調節や水分調節などの自律神経のバランスが狂わされてしまいます。

また、冷たいものは胃を刺激し、固形物を摂らなくなると胃の消化、吸収能力を低下させてしまいます。夏は汗とともに皮下の老廃物を代謝する大事な時ですので、十分汗をかいたほうが体のためには良いことです。そして、汗をかいたあとには体を冷やし過ぎないようこまめに着替えをして、水分の補給も忘れずに。

疲れがなかなかとれないときは、「安静」「保温」「栄養」を心がけてみてください。

①無理をせず、十分な睡眠をとりましょう。

②ショウガやネギなど、体の中から温める食物を摂りましょう。

③ゆっくりと、ぬるめのお湯に浸かりましょう。

④たんぱく質、ビタミンの多い食物を摂りましょう（牛乳、肉、魚、卵、大豆製品、野菜、果物など）。

⑤脂っこい食物は避け、消化のよい食物を摂りましょう。

楽しい夏の思い出はしっかりと心に残し、夏の疲れは早く取り除き、これからの季節も元気に過ごしましょう。

役場の電話番号

0247-49-3111（代表）

ファクシミリ　49-2651
ホームページ
http://samegawa.site.ne.jp/
Eメール
samegawa@viora.ocn.ne.jp

【直通電話番号】

総務課	49-3111
住民課	49-3112
健康福祉課	49-3113
農林課	49-3114
企画調整課	49-3115
建設課	49-3116
環境衛生課	49-3196
農業委員会	49-3197
議会事務局	49-3198
出納室	49-3199

【その他の機関】

教育委員会	49-3151
図書館	29-1150
公民館	49-2247
農業者トレーニングセンター	49-3295
鮫川幼稚園	49-2358
学校給食センター	49-2113
鮫川保育所	49-2056
渡瀬保育所	48-2050
国保診療所	49-2028
ほっとはうす・さめがわ	48-2555

ストーレーション、親子ものづくり体験教室、ステージイベント、第19回福島県技能フェスティバル、観光・特産物販売コーナーなど

■**問い合わせ**　県庁職業能力開発課技能振興係☎024-521-7300

高原の鮫川うまいもの祭り 9月10日入場券発売開始

日時　10月20日（日）午前10時～午後2時　小雨決行

場所　鹿角平観光牧場

入場料　1人2、500円（中学生以上）　※入場券は9月10日（火）から村商工会で発売します。

■**問い合わせ**　村商工会☎49-2171

年金

保険料の納付状況を電話で確認しています

平成14年4月から、国民年金保険料は国（社会保険庁）に直接納めていただくようになりました。それに伴い、県内の各社会保険事務所に「国民年金推進員」が配置されています。

国民年金推進員は、日中はもちろん、夕刻や休日にも皆さんのお宅を訪問し、納め忘れた保険料の収納や申請免除の相談、口座振替の促進などの仕事を行っています。

また、保険料の納め忘れを防止するため、社会保険事務所が委託した業者が、電話により納付状況の確認、制度の説明や保険料の免除相談などを行っていますので、ご理解とご協力をお願いします。

■**問い合わせ**　福島社会保険事務局白河事務所☎0248-27-4164

保健

中国製ダイエット食品による健康被害

現在、中国製ダイエット食品による健康被害が全国的に発生しています。その症状は、肝機能障害・甲状腺障害・下痢および嘔吐などで、最悪の場合、死亡した事例も報告されています。

健康被害が報告されているダイエット食品は、8月2日現在で24品目あり、その製品名については厚生労働省から公表されています（これらは食品として販売されていますが、医薬品の成分が含まれ、未承認医薬品に当たります。詳しい製品名はお問い合わせください）。

これらの製品を摂取している方は、すぐに中止してください。また、これらを含む健康食品などで健康被害の症状が現れた場合には、直ちに医療機関を受診するとともに、県南保健福祉事務所にご連絡ください。

■**連絡・問い合わせ**　県南保健福祉事務所医療薬事グループ☎0248-22-5479

図書の缶詰

図書館からおすすめの本をご紹介



千と千尋の神隠し（宮崎駿作、徳間書店）…ありえない場所があった。ありえないことが起こった。10歳の少女千尋が迷い込んだのは、人間が入ってはいけない世界。



遊びとしつけ　子育てが楽しくなるコツ（志田紀子著、学陽書房）…あなたは子どもと遊べる親ですか？子どもと遊んでますか？遊び込める親になる10のステップ。子どもを伸ばす糸口が見えてきます。

お誕生

7月届け出分・敬称略



湯座（ゆざ）　琴美（ことみ）／女
平14. 7.10生
住所／東前田
保護者／和実・りつ子



佐川（さがわ）　一樹（かずき）／男
平14. 7.11生
住所／内ケ竜
保護者／一男・いづみ



北條（ほうじょう）　綾乃（あやの）／女
平14. 7.12生
住所／押目
保護者／喜浩・美子



北條（ほうじょう）　佑奈（ゆな）／女
平14. 7.18生
住所／岫長
保護者／浩二・ひとみ

おくやみ

7月届け出分・敬称略

住所	氏名	月日	年齢
前田	金澤ミツエ	7. 3	78歳
大房	吉田タマノ	7. 6	86歳
石ノ花	舟木　誠也	7.14	67歳
茅	白坂　マサ	7.29	81歳

人の動き

7月1日現在・（　）は前月比

人口	4,678人	（－4）
男	2,322人	（－3）
女	2,356人	（－1）
世帯	1,118戸	（＋1）

寄付

7月受理分・敬称略

▶社会福祉事業のために（金員）…金澤伊佐美（前田）吉田忠男（大房）舟木二郎（石ノ花）白坂喜英（茅）矢吹得雄（前塩倉）**▶さぎり荘に（体重計）**…川原浩（官代）

※お誕生・おくやみ・寄付欄への掲載を希望されない方は、届け出の際に申し出てください。

編・集・後・記

役場新庁舎が完成し、引っ越してから1カ月になります。今までのような混雑したイメージはなく、すっきりとした室内空間になりました。先日、ある人に言われました。「役場も新しくなったことだし、これで仕事もはかどるね…」と。建物ばかりでなく、気持ちも新たにしてほしいとの願いも含まれていたような気がします。「広報の紙面にも新しい発想を取り入れなければ」と考えさせられた1ヵ月でした。　（舟木）

C A L E N D A R

生活情報カレンダー

日	曜	行事など	保健関係
		9月	
1	日	登山教室③…赤面山	㊡勝田医院（棚倉町）☎33-3008 金沢医院（矢祭町）☎46-2312 中島病院（石川町）☎26-3415
2	月	図書館休館日	住民健診…青生野集落センター
3	火	ＩＴ講習会(エクセル・中級)…18:00～21:00 公民館(６日まで)	住民健診…渡瀬区集落センター
4	水		住民健診…富田小学校体育館
5	木		住民健診…西山区集落センター
6	金		住民健診…トレーニングセンター 母親教室…13:45～ 塙厚生病院
7	土		健康大学…8:00～17:00 北塩原村(五色沼周辺)
8	日	西野小運動会 親子読書教室⑤…9:30～11:00 図書館	㊡大木医院（棚倉町）☎33-2424 東舘診療所（矢祭町）☎46-3165 中島病院（石川町）☎26-3415
9	月	図書館休館日	住民健診…トレーニングセンター ４か月・10か月児健診…13:30～ 塙厚生病院
10	火	高原の鮫川うまいもの祭り入場券発売開始…商工会	住民健診…トレーニングセンター
11	水	日本語教室⑨…13:00～14:30 図書館	住民健診…赤坂西野区民センター
12	木		
13	金		母親教室 13:45～ 塙厚生病院
14	土		
15	日	敬老会…10:00～ トレーニングセンター	㊡東白川中央病院（棚倉町）☎33-3263 塙厚生病院（塙町）☎43-1145 中島病院（石川町）☎26-3415
16	月	幼稚園運動会 図書館休館日	㊡藤田医院（棚倉町）☎33-2013 中島医院（塙町）☎43-0373 添田医院（石川町）☎26-2538
17	火	図書館休館日	
18	水		さくらんぼ教室 9:30～15:00 白河関の森公園
19	木		リハビリ教室 10:00～ さぎり荘
20	金	心配ごと相談 10:00～15:00 公民館 行政相談 13:00～15:00 公民館	母親教室 13:45～ 塙厚生病院
21	土	チャレンジスクール(こども記者倶楽部)①… 9:00～12:00 公民館	
22	日	渡瀬保育所ふれあい運動会 歴史講座…13:00～15:00 公民館	㊡あらまちクリニック（棚倉町）☎33-8018 木村医院（矢祭町）☎46-3528 中島病院（石川町）☎26-3415
23	月	図書館休館日	㊡緑が丘診療所（棚倉町）☎33-9468 車田病院（塙町）☎43-1019
24	火	図書館休館日	ツベルクリン反応検査… 13:30～ 公民館
25	水		
26	木		ツベルクリン反応検査・BCG接種… 13:30～ 公民館
27	金		社会復帰支援事業(やまぶきの会)…10:00～15:00 ほっとはうす
28	土	鮫川保育所親子運動会 チャレンジスクール(こども記者倶楽部)②…9:00～12:00 公民館	
29	日	消防団秋季検閲…8:30～ 青少年広場	㊡杉山胃腸科外科皮膚科（棚倉町）☎33-7551 石川医院（塙町）☎43-0003 鹿岡産婦人科医院（石川町）☎26-2623
30	月	図書館休館日 固定資産税(3期)、国民健康保険税・介護保険料(4期)納期	
		10月	
1	火		
2	水		
3	木		
4	金		母親教室 13:45～ 塙厚生病院 健康大学…18:30～20:30 トレーニングセンター
5	土	チャレンジスクール(こども記者倶楽部)③…9:00～12:00 公民館	
6	日	登山教室④・チャレンジスクール⑤…甲子山	㊡和田医院（棚倉町）☎33-2012 石川医院（塙和町）☎43-0003 中島病院（石川町）☎26-3415







※㊡は休日当番医

広報さめがわ 平成14年９月号(第581号)
発行■福島県鮫川村 編集■総務課 〒963-8401 東白川郡鮫川村大字赤坂中野字新宿39-5 TEL0247-49-3111 FAX0247-49-2651