S A M E G A W A

[広報] 鮫川村広報誌

さめがわ

No. 5 7 9
平成14年7月1日発行
JULY 2002

7

[特集] 小学校統合へ 各地区の決断











■ ほっとニュース

さわやか高原ロードレース大会
西野小が「よい歯の学校に」ほか

(表紙写真)
小学校運動会スナップ(5月25・26日)

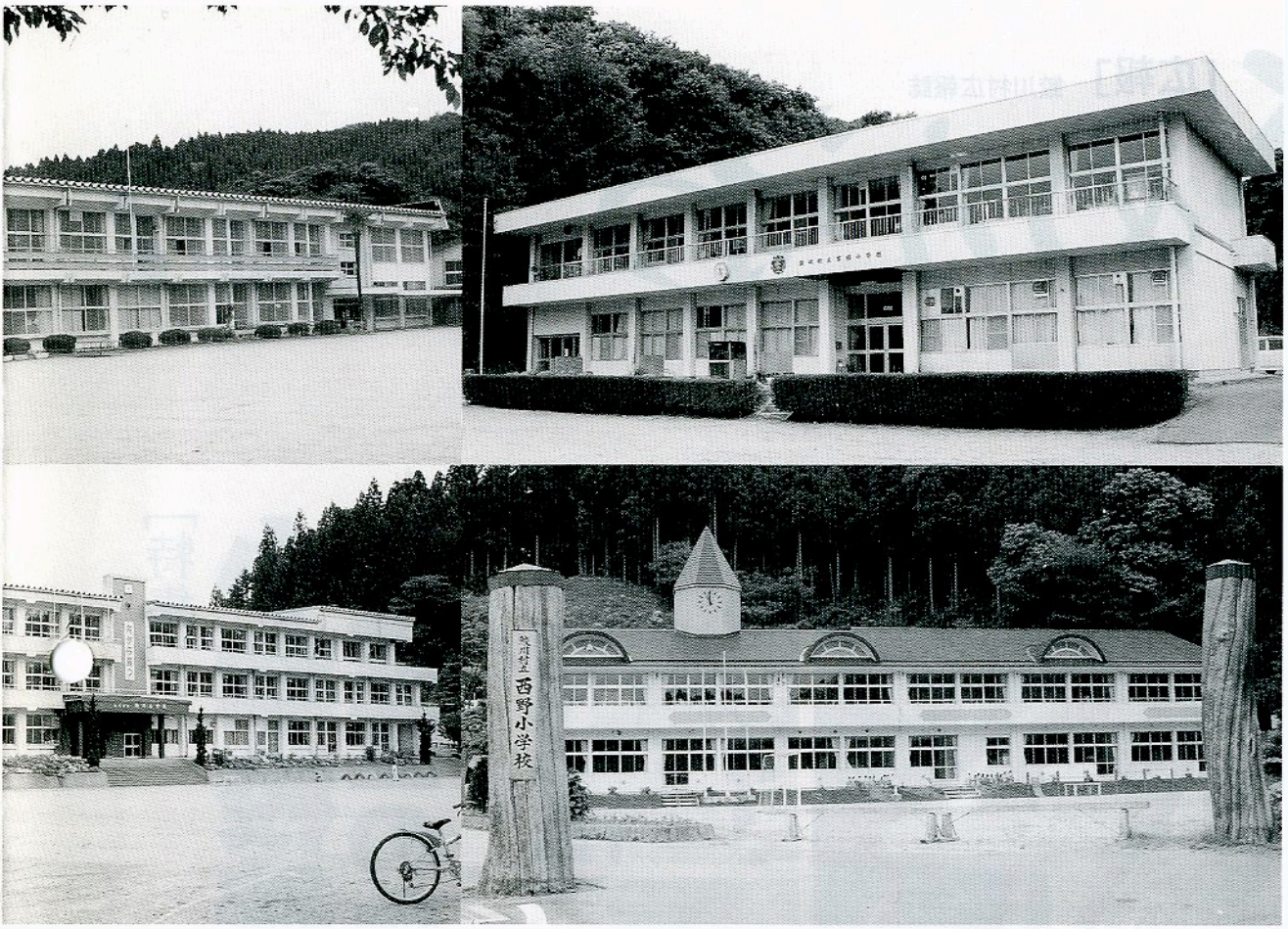

来年4月に統合することが決まった富田小（右上）、西野小（右下）、渡瀬小（左上）、鮫川小（左下）

小学校統合へ 各地区の決断

富田・渡瀬・西野・鮫川が来春統合

6月13日、村議会定例会の本会議で、
小学校統合に伴う「鮫川村立小学校及び中学校条例の一部を改正する条例」が可決された。
このことにより、富田・渡瀬・西野および鮫川の4校を、
来年4月に統合することが正式に決定された。

小学校統合の背景にある「少子化」という難題



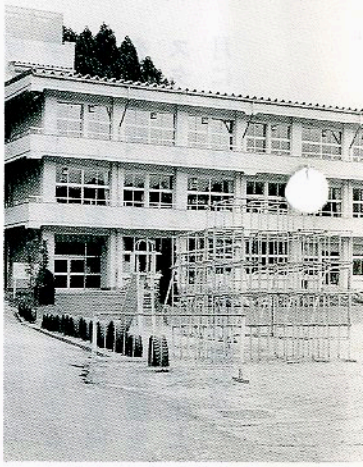

村内の年間出生数が30人前後に

小学校統合――。この問題の背景には、現代社会が抱える「少子化」という難題が存在することは言うまでもない。

住民基本台帳関係資料から村内の出生件数を見てみると、今から二十七年前の昭和五十年度には年間九十二人の出生届があったが、平成十三年度には三十人となり、三十年足らずの間に三分の一に減少している。（グラフ1参照）

出生数は減少の一途。つまり、学齢児の転入が極端に増えない限り、小学校児童数が減少するのは当然の結果と言える。

実際に、村内六つの小学校を合わせた児童数を見てみると、平成二年度の五百十八人に対し、今年度は三百七人。わずか十二年間で約二百十人も減少し、鮫川小を除く五つの小学校で、複式学級編制を余儀なくされている。さらに、住民基本台帳から今後の児童数を推計すると、五年後の平成十九年度には二百二十一人にまで減少するものと見込まれる。（グラフ2参照）

次ページに続く

（グラフ1）

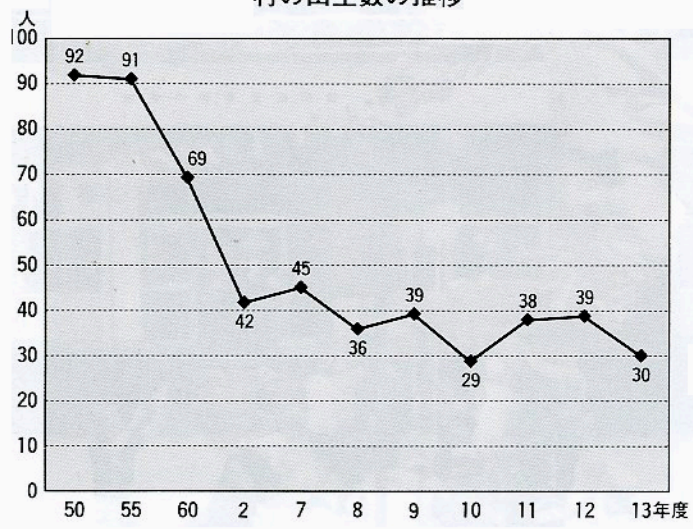

（グラフ2）

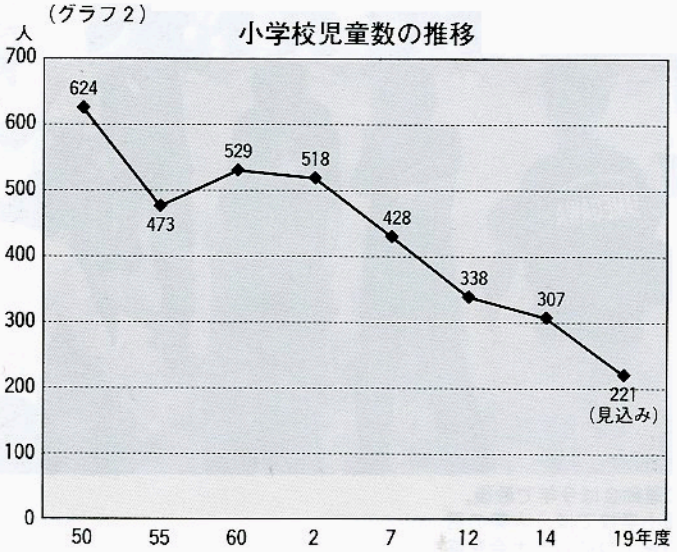

小学校統合へ
各地区の決断



この校庭での運動会は今年で最後。富田・渡瀬両小学校では、大勢の区民が集い、心を１つにして大会を盛り上げた（写真は富田小）

複式学級の解消と集団活動の確保

村教育委員会では、平成十二年度に児童数の最も少ない富田小の学区民を対象に「統廃合に関するアンケート」を実施。区民の意向を調査し、統合についての協議をスタートさせた。そして、昨年七月には「村内小学校統合検討会」を設置。また、鮫川小を除く五つの小学校の学区ごとに地区検討会が設けられ、具体的な話し合いが始まった。

さらに、十月に開催された村教育委員会臨時会で、「村内小学校統合に関する鮫川村教育委員会の基本方針」が決定された。方針では、複式学級の解消、同一学年での集団活動の確保などにより学校教育の充実を図ることとし、学区民の理解が得られた小学校から順次統合を進め、最終的には村内一校に統合することを示している。また、校舎などについては、現鮫川小学校施設を利用することを決めた。

統合やむを得ない…３地区が苦渋の選択

地区検討会では、統合の是非・時期・要望事項などについて話し

合われた。統合は、現在の小学校の歴史が終わることを意味する重大な決断であることから、検討会ではさまざまな議論が交わされた。その結果、富田・渡瀬・西野の三地区については、「統合もやむを得ない」という結論に達し、統合の時期を平成十五年四月（来年度）とすることを決めた。そして、各地区の検討会から、統合に理解が得られた旨の文書が教育委員会に提出された。

また、西山地区では、区民アンケートや検討委員会、保護者協議会を実施するなど、現在、統合の是非や時期についての検討が進められている。

一方、青生野地区では、検討委員会、地区懇談会などで協議し、現段階での統合は必要ないということを申し合わせた。

統合小学校のあり方を具体的に検討

村教育委員会では、村内小学校統合協議会を設置し、第一回目の会議を五月十七日に、第二回目の会議を六月二十五日に開催した。

協議会は、六つの小学校の校長およびＰＴＡ会長、行政区長で組織され、今後、統合小学校のあり方など、具体的な協議が進められる。（左表参照）

小学校統合について詳しくは、村教育委員会教育課☎49-3151まで。

村内小学校統合に関する基本方針

小学校統合問題は、急速に進んでいる少子化現象に伴い、今や避けては通れない問題となっている。鮫川小学校を除くすべての学校に複式学級が存在している現状に鑑み、村教育委員会としても、複式学級の解消や同一学年での集団活動の機会の確保を図るためにも、早急に統合を進める必要があると考え、村内小学校統合に関する鮫川村教育委員会の基本方針を次のとおり定める。

1．村内小学校は１校に統合する。
2．校舎等は、現鮫川小学校施設を利用する。
3．統合による通学方法は、遠距離者についてはスクールバスを使用する。
4．統合は、平成15年度から学区民の理解を得られた小学校より、平成17年度を目途として統合を完了する。

鮫川村教育委員会

統合協議会は、円滑な統合に向けてさまざまな協議を行います。

統合小学校のあるべき姿および学校像、統合のあり方・方法について
- ●統合小学校の名称・校歌・校章
- ●制服・運動着等
- ●学級編制
- ●ＰＴＡ会則

小学校統合にかかる諸問題と解決策について
- ●児童の通学方法（スクールバスの運行および利用、通学班）
- ●全体統合協議（村内小学校統合協議会、小学校統合対策地区協議会）

記念事業について
- ●記念事業実行委員会
- ●記念行事・記念事業
- ●村助成金

子供のいじめ防止について(後から統合する学校のために)
- ●交流事業
- ●交流授業（小学校間）

地域の特性について
- ●地域活動
- ●地域事業（区、統合小学校ＰＴＡ支部事業）

スポーツ少年団・青少年健全育成について
- ●事業・活動（村・地域）
- ●村・地域の役割

施設の跡地利用について
- ●村計画
- ●地域協議（地区民の要望）

学校備品等の保管と廃棄について
- ●保管品と保管方法（統合小学校保管・地域保管品）
- ●廃棄品

その他の事項について

1 NEWS

330人が健脚競う
さわやか高原ロードレース大会

6月2日、村体育協会主催の「第12回さわやか高原ロードレース大会」が鹿角平観光牧場で開かれ、約330人が健脚を競いました。

レースは13部門、1キロから5キロのコースで行われ、参加者らは高原のさわやかな風を受けながら、心地よい汗を流しました。

成績は次のとおりです。

▼男子フリー（5キロ）…①佐藤仁（クラブ四家）②清水拓美（ふるさと学園）③二階堂敦（クラブ四家）▼男子フリーII（3キロ）…①児山英雄（ヤマヨ測定機）②矢吹隆介（鮫川中）③緑川勝寿（鮫川村）▼男子小学5・6年（2キロ）…①小松将広（山白石TAC）②児山光弘（川谷小）③圓井敏彦（鮫川小）▼男子小学3・4年（1・5キロ）…①鈴木康史（西野小）②坂本翔大（西山小）③鈴木秀樹（高野小）▼男子小学1・2年（1キロ）…①大森翔也（青生野小）②藤井丈一郎（石井小）③我妻辰哉（船岡小）▼女子フリー（3キロ）…①前田あゆみ（鮫川中）②佐藤正子（郡山市）③赤垣祥子（クラブ四家）▼女子小学5・6年（2キロ）…①近藤彩乃（高野小）②矢吹愛美（野木沢小）③中井郁華（東洋英和女学院）▼女子小学3・4年（1・5キロ）…①小松雅美（山白石TAC）②緑川咲香（富田小）③中井佑華（筑波大学付属小）▼女子小学1・2年（1キロ）…①増子成美（西野小）②前田なつき（鮫川小）③生田目槙恵（西山小）▼男女ペアリレー（2キロ）…①我妻弘貴・登志子（宮城県）②舟木正二・大竹美喜子（鮫川スポ少）③三田村直弥・佐久間直子（明日飛学園）▼親子（1キロ）…①江田浩一・亜里砂（浅川町）②緑川清司・理恵（棚倉町）③藤田義一・匠（棚倉町）



さわやかな風を受けてスタートする参加者



「もうすぐゴール、がんばれ～」



3世代での参加者も

2 NEWS むし歯予防の成果実る

西野小が「よい歯の学校」に

みんな「よい歯」の子どもたち



西野小学校は、今年度の福島県学校歯科保健優良校表彰（よい歯の学校表彰）で「優秀校」に選ばれました。この表彰は、むし歯のない児童の割合や歯科保健への取り組み状況などが審査の対象となり、優秀校は県内で20校のみの受賞となりました。

同校は、歯科保健授業を計画的に取り入れているほか、児童による委員会活動が活発に行われ、むし歯予防への取り組みが高く評価されたものです。

3 NEWS 地方自治の発展に功績

藤田議長ら7人に自治功労表彰

6月の村議会定例会で表彰状を伝達



6月6日、福島市の県自治会館で開かれた「福島県町村議会議長会定期総会」の席上、定例表彰が行われ、村議会から藤田好幸議長ら7人が自治功労者として表彰されました。

長年にわたり議会議員として在職し、地方自治の発展・振興に寄与された功績が認められたものです。

受賞者は次のとおりです。

藤田好幸議長、前田武久副議長、藤田隆千代議員、前田勝男議員、有賀岩男議員、長久保一進議員、金澤省道議員

4 NEWS 心和ます作品ズラリ

さつき・山野草展

見事な作品が勢ぞろい



盆栽愛好会と山野草愛好会が主催する「さつき・山野草展」が6月12日から14日までの3日間、村公民館で開かれました。

会員が丹精込めて育てた色鮮やかなさつき60点と山野草70点が会場いっぱいに並び、訪れた人たちの心を和ませました。

なお、さつきの部で本郷良光さん（西山）、山野草の部で寺島和子さん（渡瀬）の作品がそれぞれ村長賞に選ばれました。

5 NEWS 子どもたちが自然に親しむ

チャレンジスクール第2回講座

講座に参加した子どもたち



6月15日、公民館主催の「チャレンジスクール」第2回講座が「ほっとはうす・さめがわ」で行われ、子どもたちが自然に親しみました。

小学生と保護者約40人が参加。施設周辺の散歩コースを散策し、昆虫の観察やネイチャーゲームを行ったあと、小枝を使った工作を楽しみました。

講座は、来年3月まで合わせて8回行われ、登山やスキー、凧作りなどに挑戦します。

村民の皆さんが作るコーナーです。

みんなのページ

國島教光さん

Norimitsu kunishima

くにしま・のりみつ◉昭和44年12月生まれ。富田字鍬木田在住。棚倉町の藤田建設工業㈱勤務。趣味はスポーツ観戦、映画鑑賞、音楽鑑賞、インターネットなど。



村民〔随想〕リレー ㊽

日本中が沸いたFIFAワールドカップ

「ニッポン、ニッポン」の声援がテレビから流れてきます。その日、サッカー日本代表はワールドカップで初めて勝利しました。もちろん私もテレビの前で、この歴史的瞬間を目の当たりにしました。一戦目に続いて見応えのある試合でした。

ワールドカップ―この世界一すごい大会が、私が生きている間に日本で何度行われるでしょう。「生きている間に」なんて極端だと思うでしょうが、次に行われるとすれば、四十年後とも六十年後とも言われています。

私は偶然にも、今回のワールドカップをスタジアムで観戦（日本戦以外ですが）することができました。日本人とは違う動きにとにかく驚かされました。パスの正確さ、動き出しのスピード、パワーなど、まさにワールドクラスです。あんな試合を見ていると、世界中の強豪が一堂に会し、日本で大会を行うなんて本当にすごいことと、改めて思い知らされました。

この文章が掲載されるころには大会も終わり、結果も出ているでしょうが、これからも日本代表を応援し、いろいろなサッカーを見ていきたいと思います。

次は、北條美子さん（赤坂西野）にバトンタッチ！

俳句

月おぼろ浮灯台や通い船　金沢　暁舟
夏滝や白樺林側にして　中井　恒峯
まつばぎく陽に輝きて咲き盛る　山本　朗史
子の編むは白つめくさのネックレス　矢部　正子
五月雨や庭の山百合背のびする　鈴木　友蔵
梅雨の入回覧板がぬれている　斎須　信子
干魃に出水の田んぼ干し上がる　小山田清哲
小豆播く畑の耕機の砂ぼこり　北條素人
坂ひなげしは愛の化身か朱に燃える　黒田　寿香
明日も又看とりに暮れん夕茜　山本五十鈴

短歌

伝来の家畜飼育も今日限り無家畜農家も時の流れか　松本　一郎
水張り田わが世の春と夜を込めて蛙の合唱里を賑わす　北條　平
数千億の債券放棄のニュース聞き貯金十五万戻し来るなり　前田　栄美
癒え難き膝の痛みに効くと云う薬草入りの湯の香ぐわし　岡部　シゲ
月一度訪ね行く診療所集う老ら

情報の泉

わくわく

WAKU－WAKU

催し

●いわさきちひろ展 未来へのメッセージ　7月20日(土)～8月25日(日)／郡山市立美術館／一般900円、高校・大学生500円、小・中学生200円／詳細…℡024-956-2200

●ウラジミル・ミシュク ロマンティック・ピアノ　9月28日(土)18:30開演／棚倉町文化センター「倉美館」／3,000円(全席指定)／詳細…℡0247-33-9610

●斎藤清 写しとられた風の形　9月8日(日)まで／やないづ町立斎藤清美術館（柳津町）／一般500円、高校・大学生300円、小・中学生200円／詳細…℡0241-42-3630

●鼓童 ONE EARTH TOUR　10月8日(火)18:30開演／郡山市民文化センター／4,800円（全席指定）、車椅子席2,400円／詳細…℡024-934-2288

案内

●「サマージャンボ宝くじ」が発売されます　福島県市町村振興協会からのお知らせです。市町村振興宝くじ「サマージャンボ宝くじ」が発売されます。この宝くじの収益金は、市町村が行う公共事業のために役立てられます／7月22日(月)～8月9日(金)発売／8月20日(火)抽選

●東北電力お客さま窓口変更のお知らせ　東北電力では、8月1日から棚倉サービスセンターを廃止し、お客さま窓口を白河営業所へ変更させていただくことになりました。変更後の窓口は次のとおりとなりますので、皆様のご理解とご協力をお願いします／東北電力(株)白河営業所(白河市字中田29-1、℡0248-23-3131)

消防団の熱き戦い。

ポンプ操法選手紹介

より速く、より正確に。

大会は7月28日、優勝めざして頑張ります。

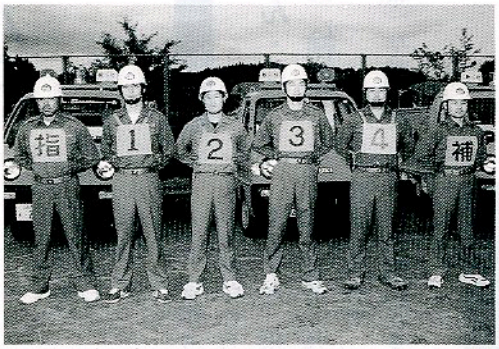

ポンプ自動車の部に出場する第1分団

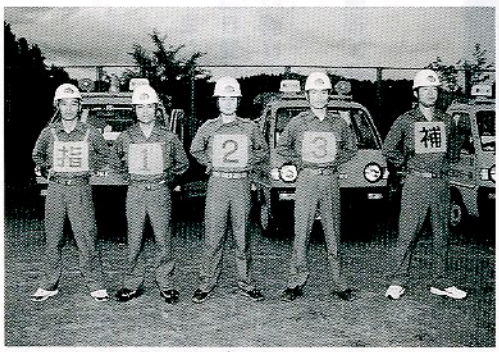

小型動力ポンプの部に出場する第4分団

「第33回福島県消防操法競技東白川支部大会」が、7月28日に塙小学校校庭で開かれます。

村消防団からは、ポンプ自動車の部に第1分団（中野）、小型動力ポンプの部に第4分団（渡瀬）が出場します。

大会に向けて、選手の皆さんは連日、団関係者、消防署員の指導のもと、優勝を目指して厳しい訓練に励んでいます。

村民の皆さんの応援をお願いします。

出場選手

■ポンプ自動車の部＝指揮者…矢吹浩美、1番員…鈴木隆寛、2番員…湯座和志、3番員…山本洋行、4番員…岡部満、補充員…金澤幸男

■小型動力ポンプの部＝指揮者…蛭田伸二、1番員…菊地辰雄、2番員…蛭田誠司、3番員…藤田美光、補充員…蛭田和男

は話題持ちくる　鈴木　クニ

万緑の中にて食うぶ酢のものに　須藤美代子

山椒を散らすぱちりと打ちて　鷲野谷　満

丹精をこめて手入れの花菖蒲　大平　太平

咲き始めし一花は仏壇に供う　関根　米子

満願寺の参道ひたすら登りゆく　蛭田　光江

道辺に映ゆる白シャガの花　前田　初

暮れて来て合唱はじめし蛙らの　蛭田　浩市

整う声を聞く早苗田に　坂本　雪絵

身のまわり人に任せず病みて尚　森　芳子

気丈な嫗と同室したり　増子　紗久

母の日に贈られて来しカーネーション遺影の母にも分けて挿したり　根本　恵智

わが庭を花に満たせば小鳥らも訪い来て日毎愛のコーラス　関根　瑞恵

明日よりも「今日に生きよ」の父上の教えが今も耳朶を揺すぶる

草群に交尾している蟷螂は足音立てても逃げようとせず

幼子のお手手振り振りあゆむから囀るばかりの庭雀の子

老の仲間の流れに今日も逆らわず道ゆくわれに風の涼しさ

7月号 くらしの情報 INFORMATION

いきいき生活、応援します。

保健

婦人（子宮がん・骨粗しょう症）検診

日時　7月25日（木）午前8時～9時受付

場所　村公民館

対象　村内に住所がある30歳以上の方（昭和48年3月31日までに生まれた方）

受診料　①30～69歳…子宮がん・骨粗しょう症とも500円／②70歳以上…無料

その他　5月に実施した「健康管理世帯調査」で検診を希望した方には、事前に検診録（カルテ）を配ります。また、カルテがない方でも当日受診できますが、検診日の前日までにご連絡ください。

■問い合わせ　村健康福祉課健康係☎内線235

案内

国蝶オオムラサキの里づくりビデオテープを頒布中

国蝶オオムラサキの里づくり推進会議では、ビデオテープ「国蝶オオムラサキがすむ里山　鮫川村」を現在頒布中です。購入を希望される方は、次により申し込みください。

頒布価格　▼現金引換えの場合…1、400円（税込み）▼送付希望の場合…2、000円（税・送料込み）

受付期間　7月19日（金）まで

申し込み　推進会議事務局（役場企画調整課内）に住所・氏名・電話番号・購入方法（現金引換え・送付希望）をご連絡ください。

頒布時期　7月下旬（予定）

■問い合わせ　国蝶オオムラサキの里づくり推進会議事務局（村企画調整課内）☎内線221

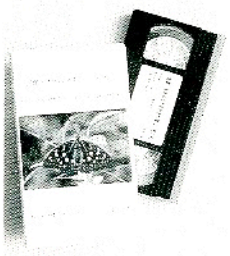

完成したビデオテープ

いきいき健康通信

「ドロドロ血」が病気を招く

村保健婦　鈴木芳子



最近、テレビ番組などで「ドロドロ血」が病気を引き起こすことが盛んに指摘されています。「ドロドロ血」とは、血液の濃度が高くなる状態をいい、原因として次の2つがあげられます。

①体内の水分が不足したことで、血液中の水分も不足したとき

②コレステロールや中性脂肪などの脂質、糖質などが血液に過剰に増加したとき

朝の目覚めにのどが乾いているのは①の例です。睡眠中に汗をかいて体内の水分が不足すると、血液がねばっこく固まりやすい状態になってしまいます。高温での入浴や高熱を出したときも同様です。飲酒した翌日はなおさらです。アルコールには利尿作用があるので、飲んだ量以上の水分が尿として排出され、体内の水分がさらに少なくなります。脳梗塞などが就寝中に多く発生するのは、脱水により血液が固まりやすくなるためです。②の例では、身体に必要な一定量が決まっているため、過剰に増えるとさまざまな問題を引き起こします。高脂血症はこれらが異常に増えた状態で、過食によるコレステロールや糖分の摂取過多、運動不足などによって起こります。放置しておくと「動脈硬化」を引き起こし、心筋梗塞や脳梗塞など命にかかわる疾病を招いてしまいます。糖尿病も同様の危険性を持ちます。

血球容積値が50％を超えていると血液が濃い状態にあるという目安になります。また、血小板が基準値より多いときも要注意です。

「ドロドロ血」を防ぐには、血液の流れを良くするイワシ・サバなどの青魚や抗酸化作用を持つビタミンC・E、ベータカロチンを豊富に含む野菜や果物（特に柑橘系）を積極的に摂ることが大切です。また、水分の摂取も有効です。日中こまめに水分を摂り、就寝前にコップ1杯の水を飲む。飲酒した日には寝る前に水分を十分補給することで、血液がドロドロになるのを防ぐだけでなく、脳梗塞に代表される重大な疾患を予防するのにも有効です。

役場の電話番号

☎ 0247-49-3111（代）

ファクシミリ　49-2651

ホームページ
http://samegawa.site.ne.jp/

Eメール
samegawa@viora.ocn.ne.jp

教育委員会	☎49-3151
	☎49-2247
	FAX 49-3152
図書館	☎29-1150
公民館	☎49-2247
農業者トレーニングセンター	☎49-3295
鮫川幼稚園	☎49-2358
学校給食センター	☎49-2113
鮫川保育所	☎49-2056
渡瀬保育所	☎48-2050
診療所	☎49-2028
ほっとはうす・さめがわ	☎48-2555
ひだまり荘	☎49-3600
さぎり荘	☎49-2205

お誕生

5月届け出分



我妻（わがつま） 成貴（なるき）／男
平14. 4.27生
住所／落合
保護者／正紀・ひとみ



舟木（ふなき） 陽（ひなた）／男
平14. 5. 6生
住所／石ノ花
保護者／正博・由香里

おくやみ

5月届け出分

住所	氏名	月日	年齢
戸倉	関根 ツメ	4.29	94歳
青生野	堀川 廣二	5. 4	77歳
前塩倉	増子 ヨシ	5. 9	91歳
青生野	森田 榮	5.17	78歳

●訂正とおわび 6月号のおくやみ欄（死亡月日）に誤りがありました。次のとおり訂正し、謹んでおわび申し上げます。（敬称略）國井嘉康…4月2日、小林キク…4月3日

人の動き

6月1日現在・（ ）は前月比

人口	4,675人	(－ 9)
男	2,319人	(－ 6)
女	2,356人	(－ 3)
世帯	1,115戸	(＋ 2)

寄付

5月受理分・敬称略

▶社会福祉事業のために（金員）…
関根乙夫（戸倉）堀川照夫（青生野）増子義一（浅川町）森田弘二（青生野）

※お誕生・おくやみ・寄付欄への掲載を希望されない方は、届け出の際に申し出てください。

編・集・後・記

私が通った西野小も来春、長い歴史に区切りをつけます。そして、新たに4校が1つになり、統合小学校としての歴史が始まります。これも時代の流れで仕方がないことかもしれませんが、正直言ってさみしいです。卒業して20年。この間、母校の児童数は半分以下に…。先日、ふと気がつくと校歌を口ずさんでいました。校名はなくなりますが、この校歌と共に多くの思い出は心の中にしまっておこうと思います。（舟木）

募集

「私が見つけたセニック・ポイント」観察会参加者

「セニック・ポイント」とは、美しい風景が見える場所のことをいいます。県南地方振興局では、21世紀の幕開けに合わせて、県南地方の美しさの再発見とアピールのために、「私が見つけたセニック・ポイント大募集」により「セニック・ポイント大賞」を決定し、表彰を行いました。

今回、大賞を受賞した「西郷瀞」を「自然の先生」「野鳥の先生」と一緒に学習しながら探勝し（約3・6キロ）、昼食時にバーベキューを行います。皆さんの参加をお待ちしています。

日時 8月20日（火）午前9時30分から4時間程度
募集人数 約30人の親子（小・中学生と保護者）
参加費 無料
募集期限 8月2日（金）当日消印有効
応募方法 参加者の氏名、年齢、代表者住所・連絡先、応募動機、交通手段（バス利用・現地集合のいずれか）を明記し、郵送またはファックス・Eメールで申し込みください。
その他 集合場所は白河合同庁舎です。昼食時にバーベキューを準備しますが、おにぎりなどを持参してください。
■応募・問い合わせ先 〒961-0971 白河市昭和町269 福島県白河合同庁舎内県南地方振興局県民生活課／☎0248-23-1548／ファックス0248-23-1509／Eメール harmony-sight@pref.fukushima.jp

全国健康福祉祭（ねんりんピック）ボランティア

10月19日（土）から22日（火）まで開催される全国健康福祉祭ふくしま大会（うつくしまねんりんピック2002）のボランティアを募集しています。

応募資格 県内在住の15歳以上（昭和62年4月1日以前に生まれた方）の5人以上のグループ
募集期限 7月12日（金）
■応募・問い合わせ先 第15回全国健康福祉祭ふくしま大会実行委員会☎024-521-7732

国税だより

高校生の税の作文募集

国税庁・国税局・税務署では、全国の高校生の皆さんから税に関する作文を募集しています。

テーマ 税について学んだこと、日ごろ考えていることや意見など
応募数 1人1編 3千字以内
締め切り 9月9日（月）までに、最寄りの税務署へ提出してください。
■問い合わせ 白河税務署総務課☎0248-22-7111

図書の缶詰

図書館からおすすめの本をご紹介



おふろ はいらないもん（ジュリー・サイクス作、ぶんけい）…おふろがきらいなトラのぼうや。どろんこになっても「だって、おふろきらいだもん」。とうとうきれいなくじゃくに「きたないからあそばない」といわれてしまいます。いったいぼうやはどうするでしょう。



がんばらない（鎌田實著、集英社）…医者である著者と患者とのふれあいを書いた1冊。笑いたいと思っている人、泣きたい人、つらい人、生きている意味が見えなくなってしまった人に「がんばらない」主人公たちに会ってほしいと思う本です。

生活情報カレンダー

日	曜	行　事　な　ど	保　健　関　係
		7　月	
1	月	図書館休館日	
2	火		
3	水		
4	木		ポリオ生ワクチン投与 13:30～ 公民館
5	金		母親教室 13:45～ 塙厚生病院
6	土	親子自然観察会　9:00～12:00　ほっとはうす チャレンジスクール③ 9:00～12:00 ほっとはうす 登山教室① 二岐山	
7	日	河川清掃（村内一斉） 親子読書教室③ 14:00～15:00 図書館 ボランティア養成講座「お話の森」③ 14:00～15:00 図書館	㊡和田医院（棚倉町）☎33-2012 車田病院（塙町）☎43-1019 中島病院（石川町）☎26-3415
8	月	図書館休館日	4か月・10か月児健診 13:30～ 塙厚生病院
9	火		リハビリ教室 10:00～ さぎり荘
10	水	保育所開放日（鮫川・渡瀬）	社会復帰支援事業（やまぶきの会）
11	木		
12	金		母親教室 13:45～ 塙厚生病院
13	土		
14	日	歴史講座② 13:30～15:00 公民館	㊡勝田医院（棚倉町）☎33-3008 塙厚生病院（塙町）☎43-1145 中島病院（石川町）☎26-3415
15	月	図書館休館日	
16	火		1歳6か月児・3歳児健診 13:15～ 公民館
17	水		さくらんぼ教室 9:30～ 幼稚園
18	木		
19	金	心配ごと相談 10:00～15:00 公民館 行政相談 13:00～15:00 公民館 幼稚園、小・中学校第1学期終業式	母親教室 13:45～ 塙厚生病院
20	土	ＩＴ講習会(ワード中級) 9:00～16:00 公民館	㊡大木医院（棚倉町）☎33-2424 金沢医院（矢祭町）☎46-2312 愛恵会大野診療所（石川町）☎26-2615
21	日	ＩＴ講習会(ワード中級) 9:00～16:00 公民館	㊡東白川中央病院（棚倉町）☎33-3263 東舘診療所（矢祭町）☎46-3165 中島病院（石川町）☎26-3415
22	月	図書館休館日 英会話教室(小学生) 9:30～11:00 公民館	
23	火	英会話教室(小学生) 9:30～11:00 公民館	
24	水	保育所夏祭り花火大会（鮫川・渡瀬）	リハビリ教室 10:00～ さぎり荘
25	木	英会話教室(小学生) 9:30～11:00 公民館	子宮がん・骨粗しょう症検診 8:00～ 公民館
26	金	英会話教室(小学生) 9:30～11:00 公民館	
27	土		
28	日		㊡藤田医院（棚倉町）☎33-2013 石川医院（塙町）☎43-0003 原外科医院（石川町）☎26-1423
29	月	図書館休館日	
30	火		
31	水	固定資産税・国民健康保険税・介護保険料(第2期)納期	
		8　月	
1	木	保育所開放日（鮫川・渡瀬）	
2	金		母親教室 13:45～ 塙厚生病院
3	土		
4	日	登山教室② 一切経山 親子読書教室④ 9:00～11:00 図書館	㊡あらまちクリニック（棚倉町）☎33-8018 中島医院（塙町）☎43-0373 中島病院（石川町）☎26-3415

※㊡は休日当番医

広報さめがわ　平成14年7月号(第579号)
発行▩福島県鮫川村　編集▩総務課　〒963-8401 東白川郡鮫川村大字赤坂中野字新宿39-5 TEL 0247-49-311(代) FAX0247-49-2651