平成13年10月 広報 Vol. 572

# さめうら

10

October 2001



平成12年度 決算

# お知らせします。村のお金の使いみち

村の平成12年度決算（平成12年４月～平成13年３月）がまとまり、９月に開かれた村議会定例会で認定されました。決算は、皆さんに納めていただいた貴重な税金や国・県からの補助金などがどのように使われたのかを示すものです。今月号では、村の家計簿ともいえる平成12年度一般会計および特別会計決算のあらましをお知らせします。

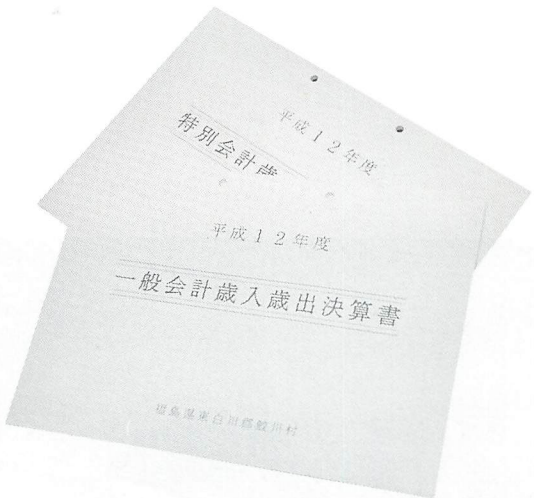


## 入

と…　内訳はいくらになる？

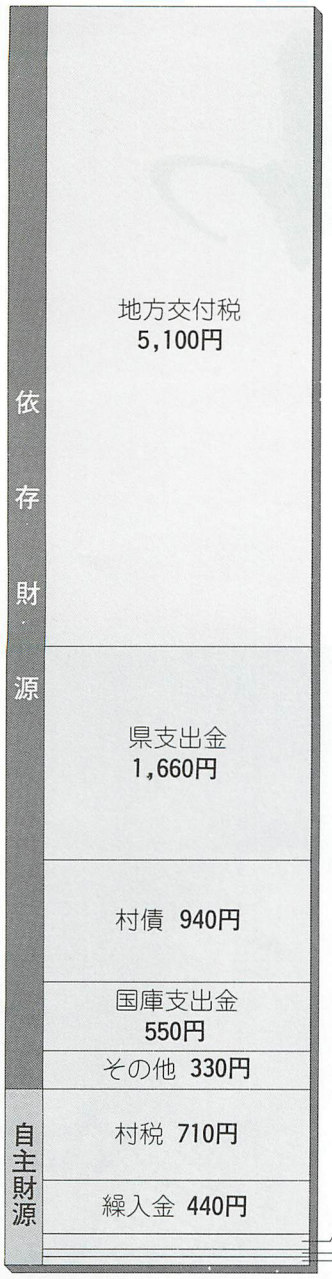


| | |
|---|---|
| **依存財源** | **33億3,362万円(85.7%)** |
| 地方交付税 | 19億8,239万円 |
| 県支出金 | 6億4,417万円 |
| 村債 | 3億6,430万円 |
| 国庫支出金 | 2億1,396万円 |
| その他 | 1億2,880万円 |
| （その他の内訳） | |
| 地方譲与税 | 4,740万円 |
| 地方消費税交付金 | 3,936万円 |
| 自動車取得税交付金 | 2,145万円 |
| 利子割交付金 | 1,075万円 |
| 地方特例交付金 | 881万円 |
| 交通安全対策特別交付金 | 103万円 |
| **自主財源** | **5億5,709万円(14.3%)** |
| 村税 | 2億7,778万円 |
| 繰入金 | 1億7,289万円 |
| 使用料・手数料 | 4,238万円 |
| 繰越金 | 3,126万円 |
| その他 | 3,278万円 |
| （その他の内訳） | |
| 分担金・負担金 | 539万円 |
| 財産収入 | 1,595万円 |
| 諸収入 | 1,100万円 |
| 寄附金 | 44万円 |

**歳入総額　38億9,070万円**

一般会計

## 歳入は国・県に依存

平成十二年度の一般会計決算は、歳入総額三十八億九千七十万円、歳出総額三十八億六千五百四十一万円で、歳入歳出差引額が二千五百二十九万円の黒字となりました。

歳入は、前年度と比較すると二億四千五百七十九万円（六・七％）の増額決算となりました。これは、利子割交付金や県支出金、財産収入、村債の増加などが主な要因となっています。

科目別にみると、地方交付税が十

| 歳入 | 前年度との増減 | 伸び率 | 村民1人当たり |
|---|---|---|---|
| (依存財源) | 2億8,581万円 | 9.4% | 700,634円 |
| 地方交付税 | △1,032万円 | △0.5% | 416,643円 |
| 県支出金 | 1億9,220万円 | 42.5% | 135,388円 |
| 村債 | 1億5,480万円 | 73.9% | 76,566円 |
| 国庫支出金 | △6,379万円 | △23.0% | 44,967円 |
| 地方譲与税 | 186万円 | 4.1% | 9,962円 |
| 地方消費税交付金 | 119万円 | 3.1% | 8,272円 |
| 自動車取得税交付金 | 8万円 | 0.4% | 4,508円 |
| 利子割交付金 | 801万円 | 292.5% | 2,259円 |
| 地方特例交付金 | 200万円 | 29.3% | 1,852円 |
| 交通安全対策特別交付金 | △23万円 | △18.1% | 217円 |
| (自主財源) | △4,001万円 | △6.7% | 117,084円 |
| 村税 | △1,645万円 | △5.6% | 58,382円 |
| 繰入金 | 416万円 | 2.5% | 36,336円 |
| 使用料及び手数料 | △650万円 | △13.3% | 8,908円 |
| 繰越金 | △606万円 | △16.2% | 6,571円 |
| 財産収入 | 520万円 | 48.3% | 3,351円 |
| 諸収入 | 384万円 | 53.7% | 2,311円 |
| 分担金及び負担金 | △2,434万円 | △81.9% | 1,133円 |
| 寄附金 | 14万円 | 44.3% | 92円 |
| 合計 | 24,580万円 | 6.7% | 817,718円 |

| 歳出 | 前年度との増減 | 伸び率 | 村民1人当たり |
|---|---|---|---|
| 農林水産業費 | 3億 187万円 | 46.9% | 198,608円 |
| 総務費 | 3,754万円 | 6.9% | 123,019円 |
| 公債費 | 1,878万円 | 3.5% | 116,794円 |
| 民生費 | △8,400万円 | △14.5% | 104,307円 |
| 教育費 | 4,634万円 | 14.5% | 76,861円 |
| 衛生費 | △932万円 | △3.1% | 60,483円 |
| 災害復旧費 | △1億1,678万円 | △33.0% | 49,781円 |
| 土木費 | 5,575万円 | 71.8% | 28,044円 |
| 消防費 | △157万円 | △1.2% | 27,147円 |
| 議会費 | 87万円 | 1.2% | 15,800円 |
| 商工費 | 229万円 | 4.4% | 11,525円 |
| 労働費 | — | 0.6% | 34円 |
| 合計 | 2億5,177万円 | 7.0% | 812,403円 |

## 一般会計決算総額を、歳入・歳出それぞれ1万円だとする

| | |
|---|---|
| 農林水産業費 | 9億4,498万円 |
| 総務費 | 5億8,532万円 |
| 公債費 | 5億5,570万円 |
| 民生費 | 4億9,629万円 |
| 教育費 | 3億6,570万円 |
| 衛生費 | 2億8,778万円 |
| 災害復旧費 | 2億3,686万円 |
| 土木費 | 1億3,343万円 |
| 消防費 | 1億2,917万円 |
| その他 | 1億3,018万円 |
| （その他の内訳） | |
| 議会費 | 7,518万円 |
| 商工費 | 5,484万円 |
| 労働費 | 16万円 |

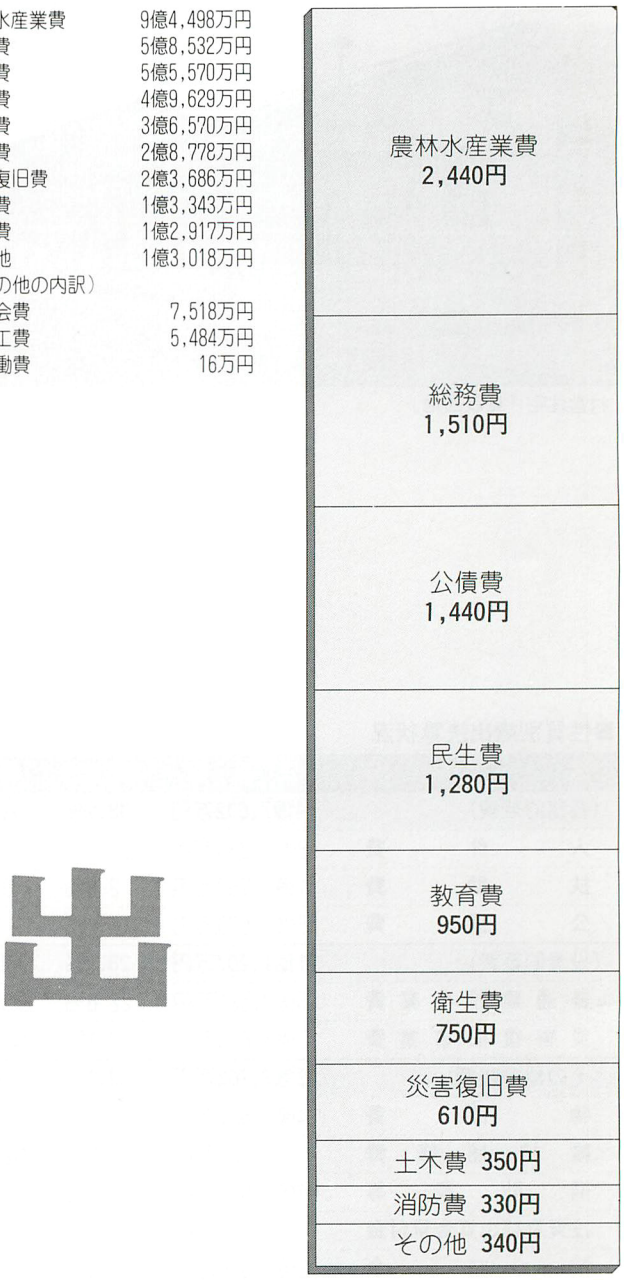


歳出総額　38億6,541万円

九億八千二百三十九万円となり、全体の五一・〇%を占めています。地方交付税とは、全国の自治体が一定の水準で各種事業を行えるように、国から配分されるお金をいいます。

また、大規模事業を実施する場合、村だけでは負担が大きくなるため、国や県からの補助金を充てて事業を行います。平成十二年度は、県支出金として六億四千四百十七万円（一六・六%）、国庫支出金として二億一千三百九十六万円（五・五%）が交付されました。さらに、村債（借入金）が三億六千四百三十万円となり、全体の九・四%を占めています。

このように、国や県などから一定の金額を交付されたり、割り当てられるお金を「依存財源」といい、歳入全体の八五・七%を占めています。

依存財源とは逆に、村が自分の手で確保できるお金を「自主財源」といい、皆さんに納めていただく税金や基金からの繰入金、預金利子などが含まれます。

自主財源の中で約半分を占める村税は二億七千七百七十八万円で、歳入全体の七・一%となっています。

## 歳出の4分の1は農林水産業費

歳出は、前年度に比べ二億五千百七十七万円（七・〇%）の増額決算となりました。



村営住宅「見渡団地」

■年度別財源内訳

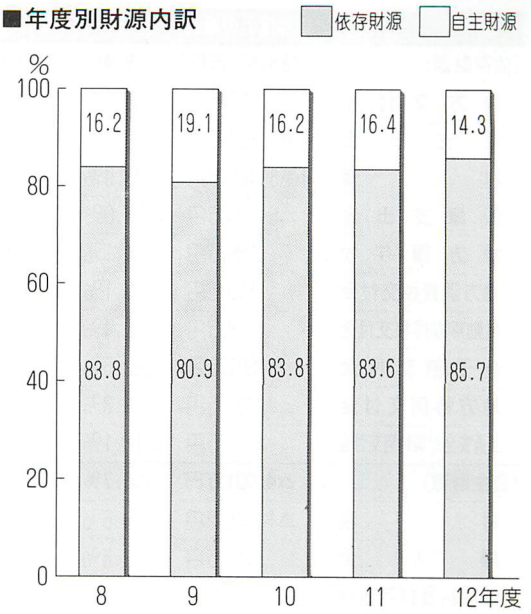


■性質別歳出決算状況

| 区分 | 決算額 | 構成割合 | 伸び率 |
|---|---|---|---|
| (義務的経費) | 14億7,632万円 | 38.2% | △1.5% |
| 人件費 | 8億1,280万円 | 21.0% | 1.8% |
| 扶助費 | 1億 782万円 | 2.8% | △34.4% |
| 公債費 | 5億5,570万円 | 14.4% | 3.5% |
| (投資的経費) | 11億1,207万円 | 28.7% | 21.7% |
| 普通建設事業費 | 8億7,521万円 | 22.6% | 56.3% |
| 災害復旧事業費 | 2億3,686万円 | 6.1% | △33.0% |
| (その他の経費) | 12億7,702万円 | 33.1% | 6.4% |
| 物件費 | 4億 667万円 | 10.5% | △6.3% |
| 維持補修費 | 1,724万円 | 0.5% | △23.9% |
| 補助費等 | 4億 884万円 | 10.6% | 29.7% |
| 投資及び出資金貸付金 | 7万円 | — | △2.8% |
| 積立金 | 2億1,589万円 | 5.6% | △5.4% |
| 繰出金 | 2億2,832万円 | 5.9% | 13.9% |
| 合計 | 38億6,541万円 | 100.0% | 7.0% |

■年度別歳出決算額の推移

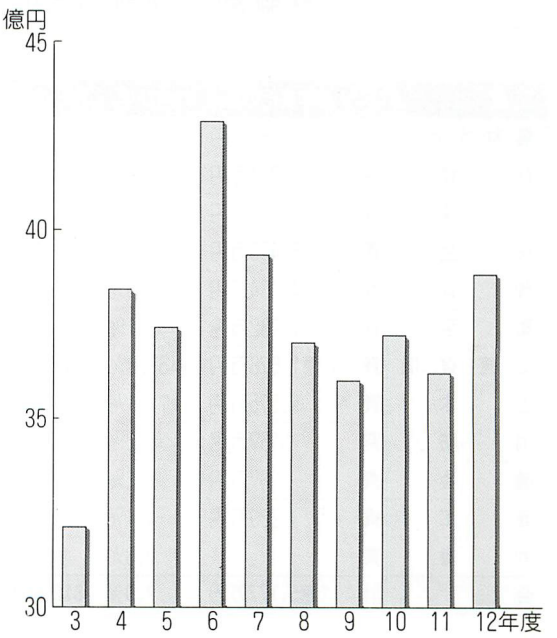


歳出のトップは農林水産業費で、全体の約四分の一を占める九億四千四百九十八万円（二四・四%）を支出し、前年度に比べ四六・九%の大きな伸びを示しています。その中で、中山間地域等直接支払交付金事業の一億七百五万円、林道整備事業（前沼八斗蒔線）の一億二千八百七十万円、林業地域総合整備事業（飲用水供給施設）の一億四千二百三十万円が大きな割合を占めています。

また、土木費が一億三千三百四十三万円となり前年度に比べ七一・八%の大きな伸びを示していますが、これは、村営住宅（見渡団地）の建設に六千七百七十万円を支出したことによるものです。

さらに教育費が、鮫川小学校屋上改修工事や図書館整備事業などの増加により、一四・五%の伸びとなりました。

## 村民一人当たり81万円を支出

村民の皆さんに身近な村税、そして歳出決算額（使ったお金）を村民一人当たりとしてそれぞれ計算してみましょう。

平成十三年三月三十一日現在の村の人口（四千七百五十八人）で計算すると、村税が五万八千三百八十二円、歳出が八十一万二千四百三円となります。

## 平成12年度一般会計の主な支出状況

単位：万円

**■議会費**

| | |
|---|---|
| 議会運営のために | 7,518 |

**■総務費**

| | |
|---|---|
| 旧鮫川農協事務所購入のために | 1,271 |
| 「広報さめがわ」発行のために | 334 |
| 生活路線バス運行のために | 339 |
| うつくしま未来博準備経費として | 131 |
| 衆議院議員選挙のために | 507 |
| 福島県知事選挙のために | 421 |

**■民生費**

| | |
|---|---|
| 高齢者総合福祉センター「ひだまり荘」運営のために | 4,507 |
| さぎり荘改修のために | 2,009 |

**■衛生費**

| | |
|---|---|
| 住民健康診査のために（人間ドッグ含む） | 2,014 |
| 合併処理浄化槽設置のために(20基) | 1,510 |
| 東白斎苑運営費負担金として | 322 |
| 東白衛生組合運営費負担金として | 8,916 |

**■労働費**

| | |
|---|---|
| 事業所の福利厚生などのために | 16 |

**■農林水産業費**

| | |
|---|---|
| 新農山漁村振興特別対策事業(農業機械整備)補助金として（１組合） | 300 |
| 水田作付条件整備事業（暗渠排水）補助金として（43戸） | 712 |
| 中山間地域等直接支払交付金として | 1億 705 |
| 県営農道整備事業負担金として（広域農道、東野中部） | 3,867 |
| 農道整備のために（中沢草木線、狸石線、高薮線、世々麦丸谷地線） | 9,900 |
| 農村公園整備のために（江竜田地区） | 500 |
| 農村交流施設「ほっとはうす・さめがわ」運営のために | 1,642 |
| 県営林道整備事業負担金として（岡田一本木線） | 533 |
| 林道整備のために(前沼八斗蒔線) | 1億2,870 |
| 飲用水供給施設整備のために（西部地区、塚本地区） | 1億4,230 |

**■商工費**

| | |
|---|---|
| 高原の鮫川うまいもの祭りのために | 300 |
| 観光施設等案内標識設置のために | 770 |

**■土木費**

| | |
|---|---|
| 村道舗装のために（沼野沢山白石線、大横場線） | 1,036 |
| 村営住宅建設のために（見渡団地） | 6,770 |

**■消防費**

| | |
|---|---|
| 防火水槽設置のために（３基） | 1,076 |
| 白河地方広域市町村圏整備組合消防費負担金として | 8,487 |

**■教育費**

| | |
|---|---|
| 鮫川小学校屋上改修のために | 3,099 |
| スクールバス購入のために | 977 |
| 図書館整備のために | 1,318 |

**■災害復旧費**

| | |
|---|---|
| 災害復旧のために（11年災＝河川８カ所・道路10カ所・農地等３カ所・林道２カ所、12年災＝河川８カ所・農地等４カ所・林道１カ所） | 2億3,686 |

**■公債費**

| | |
|---|---|
| 村の借入金返済のために | 5億5,570 |

**■年度別借入金残高の推移**

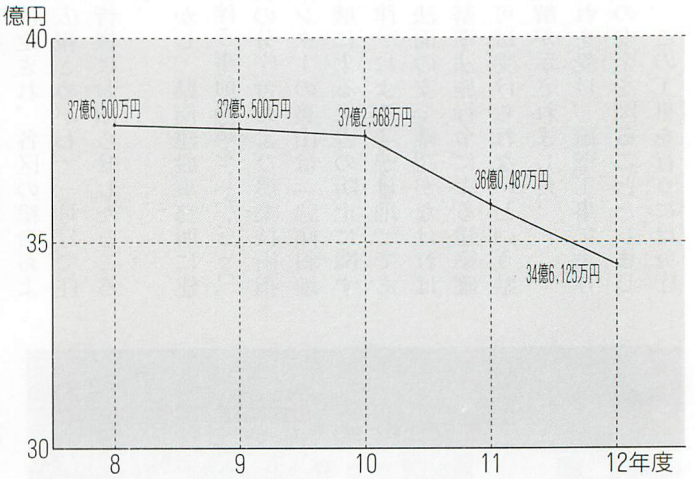


**■村税の決算状況**

| 種類 | 決算額 | 前年度との増減 | 伸び率 |
|---|---|---|---|
| 村民税 | 8,669万円 | △1,180万円 | △12.0% |
| 固定資産税 | 1億6,856万円 | △447万円 | △2.6% |
| 軽自動車税 | 860万円 | 10万円 | 1.2% |
| 村たばこ税 | 1,380万円 | △29万円 | △2.1% |
| 入湯税 | 13万円 | 1万円 | 10.5% |
| **合計** | **2億7,778万円** | **△1,645万円** | **△5.6%** |

**■特別会計の決算状況**

| 会計名 | 歳入 | 歳出 | 差引 |
|---|---|---|---|
| 国民健康保険(事業勘定) | 4億4,258万円 | 4億 980万円 | 3,278万円 |
| (直診勘定) | 1億 544万円 | 1億 253万円 | 291万円 |
| 老人保健 | 5億2,821万円 | 5億1,426万円 | 1,395万円 |
| 簡易水道事業 | 1億1,310万円 | 1億1,008万円 | 302万円 |
| 工場団地造成事業 | 2,032万円 | 1,999万円 | 33万円 |
| 村営バス事業 | 980万円 | 899万円 | 81万円 |
| 集落排水事業 | 5,991万円 | 5,852万円 | 139万円 |
| 介護保険 | 1億7,930万円 | 1億7,133万円 | 797万円 |
| **計** | **14億5,866万円** | **13億9,550万円** | **6,316万円** |

特別会計

## 介護保険制度実施に1億7千万円

特別会計（国民健康保険、老人保健、簡易水道事業、工場団地造成事業、村営バス事業、集落排水事業、介護保険）の決算額は、それぞれ上の表のとおりです。

このうち、平成十二年四月に施行された介護保険制度実施のため、新たに介護保険特別会計を設置。国・県・村費、介護保険料などを財源として、介護給付費などに一億七千百三十三万円を支出しました。

# 分庁舎を取り壊し 農業技術指導センターと 一体的な庁舎に

## 法面の安全を考慮

役場庁舎建設については、二月十九日開催の役場庁舎建設検討委員会で、既存の分庁舎（旧公民館）と農業技術指導センターに隣接した土地に建設することに決定され、各区の総会および「広報さめがわ」三月号で住民の皆様にお知らせしたところです。

しかし、県南建設事務所に建設に伴う事前協議をしたところ、現在の分庁舎および農業技術指導センターの裏山は「急傾斜地の崩壊による災害の防止に関する法律」による「がけ地」であり、法面の安全確認がなければ建築基準法施行令による建築確認許可は受けられないという県の見解が示されました。

それを受け、擁壁工事により法面の安全を図ることとしましたが、この工事を行うには分庁舎の一部を取り壊す必要があることから、役場庁舎建設検討委員会および議員全員協議会を開催し協議しました。

その結果、築後三十五年経過した分庁舎の全部を取り壊し、その跡地に農業技術指導センターと一体的な庁舎を建設することが望ましいということに決定。現在、十三年度中の着工に向け、事業を進めているところです。

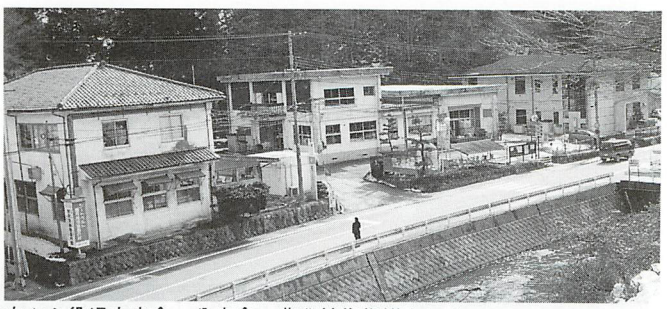

左から役場本庁舎、分庁舎、農業技術指導センター

### 10月29日(月)から 建設課・環境衛生課は 指導センター2階に

分庁舎を取り壊すに当たり、建設課および環境衛生課は、十月二十九日（月）から農業技術指導センター二階を仮事務室として業務を行うことになります。

村民の皆様には、しばらくの間ご迷惑をおかけしますが、ご理解とご協力をお願いします。

＊

■問い合わせ　総務課総務係☎49-3111、内線211

# お知らせします 村の定員管理適正化計画

本村における職員の定数は、鮫川村職員定数条例により定められていますが、行政需要や将来の動向に対応した合理的な職員配置を進めるため、「定員管理適正化計画」を策定しています。

**①定員適正化目標**

平成十二年度から十六年度までの定員管理適正化計画を策定。五カ年で三%減を目標とする。

**②定員適正化手法の概要**

行政組織の見直し、調理業務の委託などにより人員削減を図る。

**③定員適正化計画の概要**

（表1）のとおり

**④定員適正化計画の年次別進ちょく状況**

（表2）のとおり

■問い合わせ　総務課総務係☎49-3111、内線212

（表1）定員適正化計画の概要（各年4月1日現在）

| 部門 | 区分 | 11年 | 12年 | 13年 | 14年 | 15年 | 16年 | 計 |
|---|---|---|---|---|---|---|---|---|
| 一般行政 | 減員 | | 1 | 1 | 1 | | | 3 |
| | 増員 | | | 1 | | | | 1 |
| | 差引 | | △1 | | △1 | | | △2 |
| | 職員数 | 68 | 67 | 67 | 66 | 66 | 66 | 66 |
| 特別行政 | 減員 | | 1 | | 1 | | | 2 |
| | 増員 | | 1 | | | | | 1 |
| | 差引 | | | | △1 | | | △1 |
| | 職員数 | 19 | 19 | 19 | 18 | 18 | 18 | 18 |

（表2）定員適正化計画の年次別進ちょく状況（各年4月1日現在）

| 部門 | 区分 | | 11年 計画前年 | 12年 1年目 | 13年 2年目 | 12~13年 計 | 13年の増減理由 |
|---|---|---|---|---|---|---|---|
| 一般行政 | 計画 | 差引増減数 | | △1 | | △1 | 減員理由…事務の統廃合縮小（△4）その他（△2）<br>増員理由…業務増（3） |
| | 実績 | 増減数 | | △2 | △3 | △5 | |
| | | 職員数 | 68 | 66 | 63 | | |
| 特別行政 | 計画 | 差引増減数 | | | | | 減員理由…事務の統廃合縮小（△1） |
| | 実績 | 増減数 | | | △1 | △1 | |
| | | 職員数 | 19 | 19 | 18 | | |

## 表-6　一般行政職の級別職員数（平成13年４月１日現在）

| 区　分 | １級 | ２級 | ３級 | ４級 | ５級 | ６級 | ７級 | ８級 | 計 |
|---|---|---|---|---|---|---|---|---|---|
| 標準的な職務内容 | 主事 | 主事 | 主任主事 | 係長<br>主査 | 課長補佐<br>主任主査 | 主幹<br>課長 | 課長 | 参事 | |
| 職員数(人) | 4 | 9 | 6 | 6 | 14 | 10 | 9 | 1 | 59 |
| 構成比(%) | 6.8 | 15.3 | 10.2 | 10.2 | 23.7 | 16.9 | 15.3 | 1.6 | 100 |

## 表-7　職員手当

| | 区　分 | 支給割合 | |
|---|---|---|---|
| | | 期末手当 | 勤務手当 |
| 期末手当<br>勤勉手当 | ６月期 | 1.45月分 | 0.60月分 |
| | 12月期 | 1.60月分 | 0.55月分 |
| | ３月期 | 0.55月分 | — |
| | 計 | 3.60月分 | 1.15月分 |
| | 職制上の職務級等による加算措置があります。 | | |
| 退職手当 | 区　分 | 支給率 | |
| | | 自己都合 | 勧奨・定年 |
| | 勤続20年 | 21.0 月分 | 28.875月分 |
| | 勤続25年 | 33.75月分 | 44.55 月分 |
| | 勤続35年 | 47.5 月分 | 62.7 月分 |
| | 最高限度額 | 60.0 月分 | 62.7 月分 |
| | 定年前早期退職者の特例措置として２％～20％の加算措置があります。 | | |
| 扶養手当 | 配偶者 | 16,000円 | |
| | ２人まで（配偶者扶養） | 6,000円 | |
| | １人　（配偶者非扶養） | 6,500円 | |
| | 〃　（配偶者なし） | 11,000円 | |
| | その他 | 3,000円 | |
| | 16歳～22歳までの子１人につき | 5,000円を加算 | |
| 住居手当 | 借家 | 自宅 | |
| | 100円～27,000円 | 3,500円 | |
| 通勤手当 | 交通機関利用者 | 交通用具使用者 | |
| | 運賃相当額 | 2,000円～32,400円 | |

## 表-8　特別職の報酬など（平成13年４月１日現在）

| 区　分 | | 給料報酬月額 | 期末手当 | | | |
|---|---|---|---|---|---|---|
| | | | ６月期 | 12月期 | ３月期 | 計 |
| 給料 | 村長 | 755,000円 | 月分 | 月分 | 月分 | 月分 |
| | 助役 | 602,000円 | 1.45 | 1.60 | 0.55 | 3.60 |
| | 収入役 | 577,000円 | | | | |
| | 教育長 | 569,000円 | | | | |
| 報酬 | 議長 | 312,000円 | | | | |
| | 副議長 | 235,000円 | 1.45 | 1.60 | 0.55 | 3.60 |
| | 議員 | 215,000円 | | | | |

## 表-9　部門別職員数（平成13年４月１日現在）

| 区　分 部　門 | | 職員数 平成12年 | 職員数 平成13年 | 対前年増減数 | 主な増減理由 |
|---|---|---|---|---|---|
| 一般行政部門 | 議会 | 1 | 1 | | |
| | 総務 | 16 | 16 | | |
| | 税務 | 3 | 3 | | |
| | 民生 | 20 | 18 | △2 | 鮫川保育所西山分室廃止等による減 |
| | 衛生 | 5 | 5 | | |
| | 農林水産 | 15 | 14 | △1 | 林業関係業務の縮小等による減 |
| | 商工 | 1 | 1 | | |
| | 土木 | 5 | 5 | | |
| | 小計 | 66 | 63 | △3 | |
| 特別行政部門 | 教育 | 19 | 18 | △1 | 組織の見直しによる減 |
| | 小計 | 19 | 18 | △1 | |
| 一般会計　計 | | 85 | 81 | △4 | |
| 公営企業 | 病院 | 3 | 3 | | |
| | 水道 | 2 | 3 | 1 | 簡易水道事業の業務増による増 |
| | 下水道 | 1 | 1 | | |
| | その他 | 3 | 5 | 2 | 介護保険・老人保健会計へ移動による増 |
| | 小計 | 9 | 12 | 3 | |
| 合　計 | | 94 | 93 | △1 | |

## 表-1　人件費（平成12年度決算統計）

| 住民基本台帳人口 | 歳出額（A） | 実質収支 | 人件費(B) | 人件費率(B／A) |
|---|---|---|---|---|
| （13.3.31現在） | 千円 | 千円 | 千円 | % |
| 4,758人 | 3,847,406 | 23,585 | 812,801 | 21.1 |

※人件費には、職員の給与のほか、共済負担金、退職手当負担金及び常勤・非常勤の特別職報酬なども含まれます。

## 表-2　職員給与費（平成13年度一般会計予算）

| 職員数（A） | 給与費 | | | | 1人当たり給与費（B／A） |
|---|---|---|---|---|---|
| | 給料 | 職員手当 | 期末・勤勉手当 | 計(B) | |
| | 千円 | 千円 | 千円 | 千円 | 千円 |
| 85人 | 345,240 | 53,346 | 153,977 | 552,563 | 6,501 |

※１．職員手当には退職手当は含みません。
２．給与費は当初予算に計上された額です。

## 表-3　職員の平均給料月額および平均年齢(平成13年４月１日現在)

| 区　分 | 平均給料月額 | 平均年齢 |
|---|---|---|
| 一般行政職 | 330,300円 | 39歳11月 |
| 技能労務職 | 332,300円 | 49歳 0月 |

## 表-4　職員の初任給（平成13年４月１日現在）

| 区　分 | | 初任給 | 採用２年経過日給料月額 |
|---|---|---|---|
| 一般行政職 | 大学卒 | 174,400円 | 188,900円 |
| | 高校卒 | 141,900円 | 151,800円 |
| 技能職 | 高校卒 | 154,800円 | 168,300円 |

## 表-5　職員の経験年数別・学歴別平均給料月額（平成13年４月１日現在）

| 区　分 | | 経験年数３～５年 | 経験年数10～15年 | 経験年数20～25年 |
|---|---|---|---|---|
| 一般行政職 | 大学卒 | 200,500円 | 310,800円 | 381,700円 |
| | 高校卒 | 167,000円 | 252,500円 | 352,400円 |
| 技能職 | | — | — | 299,400円 |

※経験年数とは、卒業後直ちに採用され引き続き勤務している場合は、採用後の年数をいいます。

村職員の給与は、人事院および県人事委員会の勧告に準じ、村議会で予算や給与条件などの審議を通じ明らかにされていますが、村民の皆さんにより広く知っていただくため、今年度の給与などの実態について概要をお知らせします。

村職員の給与はこのように支給されています

# 給与公表

# むらのできごと

広報にあなたの写真が載りましたら、さしあげますのでご連絡ください。
（☎49－3111　内線214）





## 994人の長寿を祝う

平成13年度村敬老会

平成13年度鮫川村敬老会は９月15日、農業者トレーニングセンターで開かれました。

昨年より29人多い994人 を招待。芳賀村長のあいさつに続き、米寿、80歳到達者、金婚夫婦に記念品が贈られました。

鮫川小６年の飯島彩香さんと前田秀人君、鮫川中３年の大河内正紀君が敬老の日にちなんだ作文を発表。また、歌や踊りなど数々の楽しいアトラクションが披露され、会場は和やかな雰囲気に包まれていました。

## 火の守りを誓う

村消防団秋季検閲

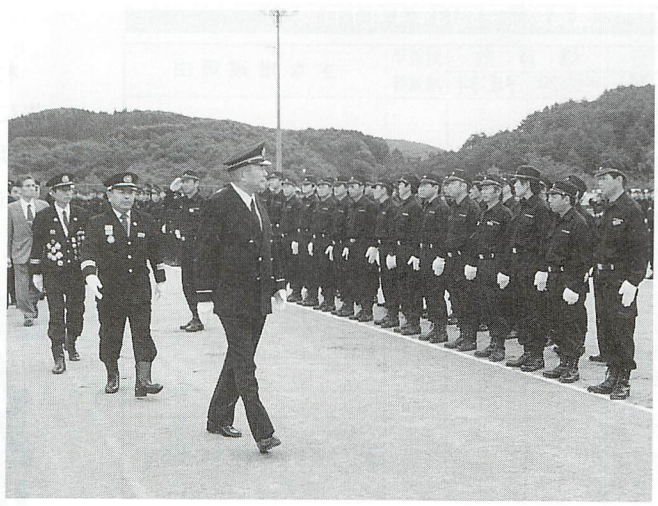

村消防団秋季検閲は九月三十日、青少年広場で行われました。

国旗掲揚、無火災祈願の黙とうに続き、統監の芳賀村長が「常に機械器具の点検を怠ることなく、消防技術の練磨に努めてほしい」と訓示。通常点検、機械器具点検、中隊訓練、ラッパ隊訓練が行われたほか、過日の消防操法競技県南大会に出場した第三分団と第五分団によるポンプ操法が披露されました。

検閲終了後、分団対抗の水勢競技が行われ、小型動力ポンプの部で第三分団、ポンプ自動車の部で第一分団が優勝しました。

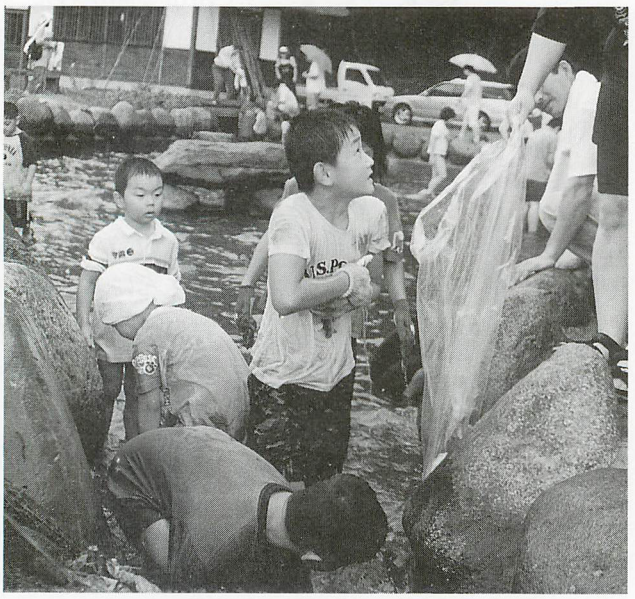

## 子どもたちの歓声響く

### 遠ケ竜で魚つり・つかみどり大会

「奥の里山in遠ケ竜　魚つり・つかみどり大会」は９月９日、遠ケ竜ふれあい公園で開かれました。遠ケ竜若衆会の主催で５回目。

午前７時から公園わきを流れる遠ケ竜川で釣り大会が行われ、親子連れなどが放流されたニジマスを次々と釣り上げていました。

引き続き、午前９時から公園内の池でつかみどり大会が行われました。ニジマスのほか、ウナギやコイも放され、参加した子どもたちは、歓声を上げながら元気に泳ぎ回る魚を懸命に追いかけていました。

## 交通事故をなくそう

### 交通安全鼓笛パレード

秋の全国交通安全運動初日の九月二十一日、村交通対策協議会、交通安全協会鮫川支部主催の交通安全鼓笛パレードが、広畑地内から鮫川小学校までの約一・五キロの区間で繰り広げられました。

鮫川・西山両小学校の児童鼓笛隊が協力。児童の演奏に合わせて、村内の交通関係団体、鮫川ライオンズクラブのメンバーなど約二百人がパレードし、沿道の村民に交通安全を呼びかけました。




村政とびっくす・村政とびっくす・村政とびっくす・村政とびっくす・村政とびっくす・村政とびっくす・村政とびっくす・村政とびっくす



### 林道前沼八斗蒔線開通式

９月11日、林道前沼八斗蒔線開通式が前沼地内林道起点で行われました。地権者、工事関係者など約50人が出席。芳賀村長、地元代表者ら７人がテープカットし、開通を祝いました。林道は、全長約1.8㌔、幅４㍍で、総事業費は１億8,507万円。



### 住民総合健康診査

９月４日から12日まで、住民総合健康診査を行いました。基本健康診査、胃がん・肺がん・大腸がんなどの各種がん検診のほか、今年から新たに口腔歯科検診を実施。健康管理や病気の早期発見に役立てようと、連日多くの村民が受診しました。

# 村の魅力をアピール。鮫川村ブースは連日大盛況

7月7日から9月30日まで須賀川市で開かれた「うつくしま未来博」。村では、90市町村ふれあいパークに9月25日から30日まで出展し、村の魅力を大いにアピールしました。

地酒の試飲や特産品の販売のほか、観光パネルの展示、亀宝会の皆さんによるわら細工の実演・体験コーナーを設けた鮫川村ブース。連日、多くの来場者でにぎわいをみせました。

また、最終日の30日には、ふれあいステージで村の郷土芸能を上演。伝統ある「江竜田の獅子舞」と「強滝太鼓」の力強い演奏が披露され、詰めかけた大勢の観衆を魅了しました。





上／勇壮な響きで観衆を魅了した「強滝太鼓」
下／優雅な舞を披露した「江竜田の獅子舞」

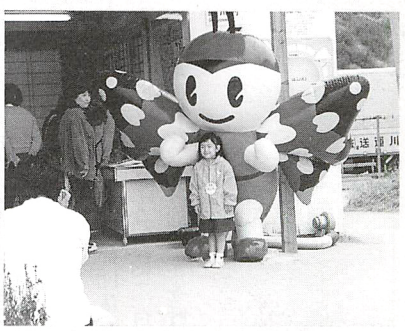

「ムッくん」と一緒に記念撮影

うつくしま
# 未来博
フォト・レポート

# 催事



村の郷土芸能に拍手を送る観衆

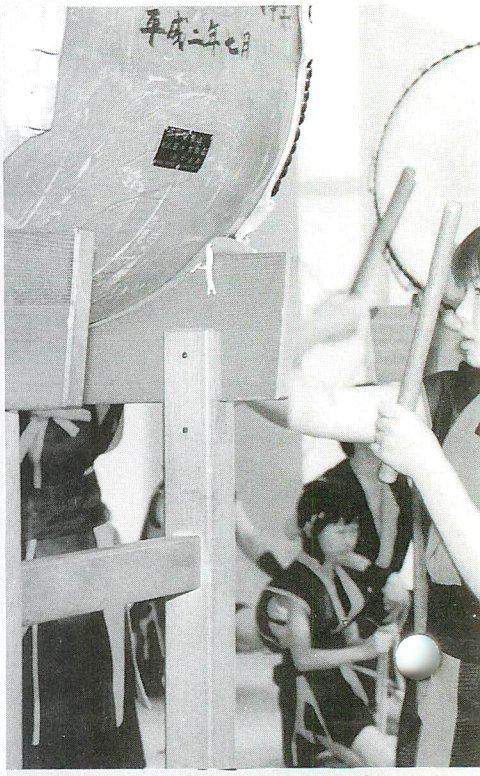



名人の技が人気を集めた「わら細工」






多くの人でにぎわった物産の販売コーナー

# 出展



村の観光をパネルで紹介

# みんなのページ

PAGES FOR EVERYBODY

村民の皆さんが作るページです。
村づくりに関する意見、質問、提案(アイディア)
感激した話、ほほえましい話など……
ハガキや封書、ファックスでお寄せください。
ただし、中傷や営利を目的としたものは
ご遠慮ください。
「テーマにひとこと」も下記のあて先へ。

●

〒963-8401　大字赤坂中野字新宿39-5
鮫川村役場「広報さめがわ」みんなのページ行
☎49－3111（内線214）　FAX 49－2651

「声」お寄せください

## ご利用ください「みんなの意見箱」

役場窓口にある「みんなの意見箱」をご存じですか。

「みんなの意見箱」は、広報紙や村づくりに関する意見・質問・提案などを受け付け、皆さんの「声」を行政に反映させるために設置しています。

お寄せいただいたご意見などに対しては「広報さめがわ」紙上「みんなのページ」のコーナーで、担当課などが責任を持って回答します（紙面の都合などにより掲載できないこともありますが、その場合は電話などで回答します）。

投書用紙は特に問いませんが意見箱わきに専用の用紙が備え付けてありますのでご利用ください。

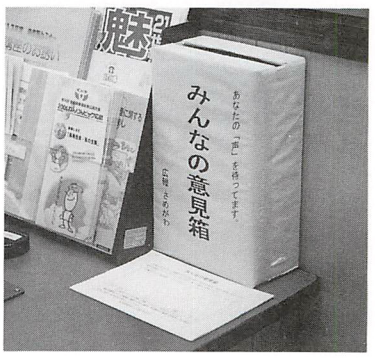


また、これまでどおり手紙やファックスなどでも受け付けていますので、引き続き、皆さんの「声」をお寄せください。

### 投書についてのお願い

▼投書の内容について確認が必要な場合がありますので、住所・氏名・年齢は必ず明記してください。広報紙掲載の際は、匿名・ペンネームでも結構です。

▼中傷や営利を目的とした内容はご遠慮ください。



## まるで鳩のようです

青生野小で飼育しているニワトリの中に、1羽だけトサカのないヒナが生まれ、児童たちの人気者になっています。7月中旬に3羽が生まれ、ほかの2羽には立派なトサカが生えましたが、1羽だけ依然として生える気配なし。純白の体にトサカがないことで、その姿はまるで鳩のようです。

## 消防署からのお知らせ

**■秋季全国火災予防運動**

「たしかめて　火を消してから　次のこと」

火災が発生しやすい季節を迎えるに当たり、11月9日から15日までの1週間、「秋季全国火災予防運動」が実施されます。

**■建物火災が連続発生**

村内では、8月と9月に続けて建物火災が発生しています。村、村消防団、消防署では、無火災に向けて警戒を一層強め、火災予防に努めています。悲惨な火災を起こさないよう、日ごろから火の取り扱いには十分注意しましょう。

**■老朽化消火器の回収**

消火器の破裂による人身事故を防止するため、一般住宅に設置されている老朽化消火器を回収します。老朽化の目安として、購入後8年以上経過し、外面および底部に腐食がある消火器が該当します。

なお、火災予防運動期間中に限り、1家庭につき1本は無料で回収します。

棚倉消防署鮫川分署
☎49－2119

# みんなの伝言板
MESSAGE BOARD

## プレイガイド

**■映画「ホタル」**
**日時**…11月25日(日)昼14:00、夜18:30／**場所**…棚倉町文化センター「倉美館」／**入場料**…大人(高校生以上)1,000円、小人(３歳以上) 500円／**◎詳細**…倉美館☎0247－33－9610

## 芸術

**■県立博物館　秋の企画展**
**行列絵図の世界**
江戸時代の大名行列を中心に、歴史上のさまざまな行列を紹介。行列図巻、錦絵・瓦版などの絵画資料を中心に展示します／**期間**…９月22日(土)～11月11日(日)／**場所**…福島県立博物館（会津若松市）／**観覧料**…一般･大学生300円、高校生170円、小・中学生120円／**◎詳細**…県立博物館☎0242－28－6000

**■アンソール版画展**
20世紀絵画に大きな影響を与えたベルギーの巨匠ジェイムズ･アンソール。人間の内面を鋭く刻んだ版画作品の傑作を一挙公開／**期間**…11月23日(金)～12月23日(日)／**場所**…郡山市立美術館／**観覧料**…一般500円、高・大学生300円、小･中学生150円／**◎詳細**…郡山市立美術館☎024－956－2200

## 案内

**■古代のはた織に挑戦しませんか**
**日時**…11月18日(日)10:00～12:00／**場所**…福島県文化財センター・まほろん(白河市)／**参加費**…無料／**内容**…弥生時代の原始的なはた織具で布を織る体験／**◎詳細**‥まほろん☎0248-21-0700

**■事業主の皆さん**
**労働保険の加入はお済みですか**
福島労働局からのお知らせです。労働保険(労災保険・雇用保険)は、労働災害や失業などのとき必要な保険給付を行い、生活の安定や再就職の促進を図るために政府が運営をしている保険制度で、労働者を一人でも雇用していれば加入しなければなりません。加入が済んでいない事業主は、最寄りの労働基準監督署・公共職業安定所または労働保険事務組合（商工会・事業協同組合など)にお問い合わせください。

地域の催しの案内、仲間づくりの呼びかけなど、掲載希望記事を募集します。総務課総務係(広報担当)までご連絡ください。



スマイル・すまいる・スマイル・すまいる・スマイル・すまいる・スマイル

# テーマにひとこと

## 今月のテーマ／秋はやっぱり…

▼秋と言ったら「月」でしょう。ベッドに横になると、ちょうど部屋の窓からきれいなお月様が見えます。そして、ちょっとだけ窓を開けてみると、なんとも言えない秋のにおいを感じるんです。そうして月を見ているときが、今一番好きな時間です。
（PN.フルムーン）

＊

▼秋はやっぱり行楽の季節。村の良さを再認識する季節でもあります。近くの落葉樹の山々を歩き、栗の実を拾い、動物たちの冬支度の動きを感じながら、散歩するのが大好きです。皆さんもいかがですか。
（PN.むらが大好きな私）

＊

▼秋はやっぱり…紅葉です。これから日増しに木々が色づいていきます。毎年、あちこちに紅葉を見に出かけますが、今年は村内の紅葉を楽しみたいと思っています。
（匿名）

＊

▼秋は収穫の季節。そして、やっぱり食べ物がおいしい季節ですね。サンマ、栗、柿、リンゴ、マツタケなどは秋の味覚の代表的なものですが、なんと言っても一番おいしいと思うのが「お米」です。炊きたての新米のツヤツヤとした感じ、そして風味がたまりませんよね。おかずがなくても何杯でも食べられそうです。秋は、「日本人に生まれてきて本当に良かったなあ」って思う季節でもあります。
（匿名）

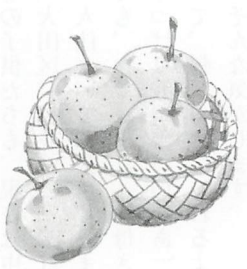

次号は「**嫁の言い分**」をテーマに、あなたのひとことを募集します。**10月31日(水)**が締め切りです。

## 芸術文化　鑑賞の入場料を助成します

村教育委員会では、より多くの方々が優れた芸術・文化に接し、心豊かな潤いある生活を送れるよう、芸術・文化公演の鑑賞を奨励する「芸術文化鑑賞奨励事業」を実施しています。音楽、舞踊、演芸、演劇、映画、美術、公演などの芸術・文化的公演、展示などを鑑賞した人に、その入場料の「半額」を助成します。

**助成対象者**　村内に住所があり、居住する小学生以上の人
**助成額**　助成対象となる入場料の額は3,000円以上（高校生以下は2,000円以上)。 入場料の額が10,000円を超える場合、奨励金は5,000円が限度。助成は年間１人２回まで。
**◎詳細**　村教育委員会教育課生涯学習係(☎49－2247)

随想 村民リレー 41人目

# 鈴木 三起子さん

*Mikiko Suzuki*

大字赤坂中野字道少田在住



自分で縫った浴衣を着て

■三起子さんってこんな人！

**すずき・みきこ**／昭和28年10月生まれ。鮫川運送(株)勤務。子育てが一段落してから始めたという和裁・洋裁が現在の趣味。浴衣や自分の洋服など、これまでに手がけた作品は数十点にも及んでいます。

## やっぱり、鮫川…。

鮫川村に生まれ、育ち、そして、この地に嫁いで二十五年になります。

普段、何気なく生活していますが、やっぱり鮫川村が大好きですし、理屈なしで本当にほっとする村、そして、ほっとする我が家ではないでしょうか。

我が家の三人の子供たちは、親元を離れて（高校生活から）それぞれ十年、八年、四年目に入りました。子供たちが小さいころは、ディズニーランドやサンリオピューロランドなどへと、夏休みを利用しては出かけて、目いっぱい遊んで帰りましたが、そのたびに「お母さん、やっぱり鮫川がいいなあ、東京は住む所じゃないよ」と言っていました。その子供たちも、現在は中野区、大田区、杉並区と、それぞれ一人住まいで頑張っています。でも、いつかまた「お母さん、やっぱり鮫川がいいなあ」と言って、帰ってきてくれるような、そんな気がします。

「ふるさとは遠きにありて想うもの」。我が家から嫁がれた夫の姉妹、そして子供たちにとって、心の寄りどころとなるよう、これからもしっかりとこの家を守っていきたいと思います。

**〔次は、森義剛さん（赤坂東野）にバトンタッチ！〕**

## 俳句

旅つづく華厳の滝や神無月　中井　恒峯
沖船に入道雲の湧き上がる　金沢　暁舟
葛の花咲き昇らせて崖晴れる　山本　朗史
夕空の冷えて散らざる飛行雲　矢部　正子
のぼり坂すかなんぼうも花ざかり　鈴木　友蔵
子ら遊ぶ野原いっぱいのねこじゃらし　斎須　信子
草又草刈り進めども草又草　北條素人坂
台風に倒さるる稲起こしゆく　小山田清哲
雨風におののき揺るる秋桜　黒田　寿香
お月さんまん丸　見てるかな　山本五十鈴

## 短歌

薯ばかり食せし戦時が重なり来老友達の「いも煮の会」は　大平　太平
台風によく残りたる赤い実は今日も鳥らの胃を満たしたり　蛭田　光江
すいすいと秋津飛び交う稔り田に刈取り近しと鎌研ぎ直す　増子　紗久
診察さる幼の泣き声激しくも待合室はより静かなり　蛭田　浩市
藁莚に薯の茎など揉み干せば風味拡がる秋日の庭に　坂本　雪絵
台風はゆるゆると来てこの秋は

# 図書の缶詰

鮫川村図書館　☎29－1150

## 今月のおすすめ




**■すたすたかたつむり**（あきやまただし作・岩崎書店）…ある日、かたつむりくんにニョキと足がはえてきて、にわとりやひよこ、うさぎもおいこしてしまう、すたすたかたつむりくんになります。すたすたとおさんぽをするかたつむくくんです。




**■不良老年のすすめ「ふたり暮らし」を楽しむ**（下重暁子著・大和出版）…夫と妻。子供が成長し家を出て、夫は定年で仕事をやめ、再び２人で向き合う時間がやってくる。残り少ない大切な時間を楽しく老いる著者のコツが書いてある１冊です。

図書館は、午前９時から午後６時まで開いています。

## 11月の休館日

SAMEGAWA LIBRARY

確認してからでかけてね。

| 日 | 月 | 火 | 水 | 木 | 金 | 土 |
|---|---|---|---|---|---|---|
| | | | | 1 | 2 | 3 |
| 4 | 5 | 6 | 7 | 8 | 9 | 10 |
| 11 | 12 | 13 | 14 | 15 | 16 | 17 |
| 18 | 19 | 20 | 21 | 22 | 23 | 24 |
| 25 | 26 | 27 | 28 | 29 | 30 | |

□印が休館日です。

# ずーむあっぷ 人 HUMAN

リハビリ教室に参加している

## 栗原ミチ子さん

# 家にいるより楽しいよ。

富田字鍬木田の栗原ミチ子さん（六十六歳）は、五月から村の「ふれあいリハビリ教室」に参加し、著しい回復をみせている。

ミチ子さんは、二年前に脳梗塞で倒れ、左半身が軽度の麻痺状態となってしまった。

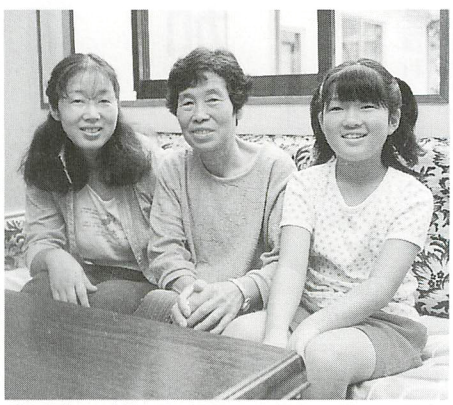
娘の春枝さん（左）と孫の汐里ちゃん（右）と一緒に

横浜市に住むミチ子さんの二女・春枝さん（三十八歳）が今年の正月に帰省した際、食べ物を思うように口に運べずに苦労している母の姿を見てショックを受けたという。心配した春枝さんは、村の保健婦に相談。リハビリ教室を知り、早速参加を申し込んだ。

リハビリ教室では、心身機能の維持増進と生活の自立を目標に、機能回復訓練のほか、レクリエーションや手工芸などを行っている。

教室に通い始めてから三カ月が過ぎた八月下旬、春枝さんは帰省して驚いた。顔色や表情が良くなった。左足を上げて歩ける。物を持つ力が戻ってきた。言葉がはっきりしてきた…。三カ月前の母の姿とは明らかに違う。「教室ではどんな訓練をしているのだろう」。そう思った春枝さんは、リハビリ教室を見学に―さぎり荘」を訪れた。そこには、和気あいあいとした雰囲気の中で、楽しそうにリハビリに励むミチ子さんの姿があった。

「家にいるより楽しいよ」。ミチ子さんは、笑顔でそう話してくれた。


リハビリに励むミチ子さん

気ばかり揉むや田畑廻りつ　前田　初
面映ゆくかつ侘しさも敬老会に
初の招待状受け取りて　関根　米子
やさしかる母の言葉が命日の香
焚く度によみがえり来る　中川西美好
亡き父母の絆というや峰越えて
実家に帰る足取り軽し　関根　瑞恵
野の果てに父の姿の浮かび来て
わが黙祷の躇いもなし　関根　儀光
積みおきし草の間よりこぼれたる
実はいのちあるひかり帯びたり　須藤美代子
今生まる仔牛拭きやる掌に触れし
蹄は軟らかなりし　関根キヌ子
人は皆欲と邪念を性に持つ理性
薄る世頭擡げる　松本　一郎
わが母校百年記念賑やかに祝いるわれの幸せ思う　前田喜三子
台風も無事に過ぎゆき野菜畑荒されぬかと今朝は見廻る　鈴木　クニ
老いて今腰の曲りは母ゆずり良き事は似ず悪しき事似る　岡部　シゲ
幾十年手入れせし杉林苦労ばかりで役にはたたぬ　北條　平
抑留と兵の青春遥かなりわれも傘寿と云うに近づく　関根　叭
青空にとんびくるくる廻ってる
何年ぶりかと見上げて佇てり　斎須　ミヨ

いきいき生活、応援します。

く・ら・し・の

# 情報

Information

電話番号 Telepone

| | |
|---|---|
| 役場 | ☎ 49 - 3111(代) |
| | FAX 49 - 2651 |
| 教育委員会 教育課 | ☎ 49 - 3151 |
| | ☎ 49 - 2247 |
| 図書館 | ☎ 29 - 1150 |
| 公民館 | ☎ 49 - 2247 |
| 農業者トレーニングセンター | |
| | ☎ 49 - 3295 |
| 鮫川幼稚園 | ☎ 49 - 2358 |
| 学校給食センター | ☎ 49 - 2113 |
| 鮫川保育所 | ☎ 49 - 2056 |
| 渡瀬保育所 | ☎ 48 - 2050 |
| 国民健康保険診療所 | ☎ 49 - 2028 |
| 交流施設 ほっとはうす・さめがわ | |
| | ☎ 48 - 2555 |
| 高齢者総合福祉センター ひだまり荘 | |
| | ☎ 49 - 3600 |
| 村民保養施設 さぎり荘 | ☎ 49 - 2205 |

募集

## 国際人への第一歩
## 英会話教室参加者募集

村教育委員会と村公民館では、「英会話教室」を開催します。

**募集人数** ①小学生＝20人、②一般成人（中・高校生も可）＝20人

**期日** 11月5日(月)、8日(木)、12日(月)、15日(木) 計4回

**時間** ①小学生の部＝午後6時～7時、②一般成人の部＝午後7時30分～8時30分

**場所** 村公民館

**講師** 語学指導助手 ヘザー・レーイラニ・リアード（レーイ）先生

**内容** 簡単な英会話（日常英会話、旅行で役立つ英会話）

**受講料** 無料

**募集締め切り** 10月31日(水)

**■申し込み・問い合わせ** 村公民館☎49-2247



レーイ先生

---

農地に盛土(切土)する場合で、高さ30センチを超え、造成後も農地として利用する場合には、盛土高（切土高）を示す図面などを添付した「形質変更届」を提出しなければなりません。

この届け出をしないで造成を始めると、農地の無断転用とみなされ、工事などの中止または原状回復命令の罰則規定がありますので、必ず届け出をしてください。

なお、届け出後3年は、農地転用はできません。

**■問い合わせ** 村農業委員会事務局☎内線245

## 農地の形質変更には届け出が必要です

農業

---

年金

## 届け出は忘れずに

国民年金は、20歳から60歳になるまでの40年間加入します。就職・転職・退職・結婚などにより加入の仕方（種別）が変わり、次のようなときは届け出が必要です。

▼会社をやめたとき▼就職して厚生年金や共済組合に加入したとき▼厚生年金や共済組合に加入している配偶者に扶養されるようになったとき▼厚生年金や共済組合に加入している配偶者に扶養されなくなったとき▼住所や氏名が変わったとき▼20歳になったとき

**届け出に必要なもの** 印鑑、年金手帳、健康保険証

## 保険料は計画的に納めましょう

現在、国民年金の保険料は1カ月13、300円です。納め忘れなどにより未納のままにしておくと、将来、年金が受けられなくなったり、年金額が少なくなるばかりでなく、障害者になったときや一家の主人が亡くなったときに支給される年金が受けられなくなることもあります。そのようなことにならないよう、保険料は納付期限までに忘れずに納めましょう。

**■問い合わせ** 村住民課国保年金係☎内線234

24時間開設　年中無休

## ☎電話健康相談

■**電話番号**　0120-09-1299（フリーダイヤル）

育児の悩み、病気の心配、介護の知識、福祉の情報など、あらゆることに専門スタッフが相談に応じます。相談・通話は無料で、プライバシーは厳守されます。ご家族の健康づくりにご利用ください。

■

**相談のしかた**

①電話をかける→②電話の相手に「福島県鮫川村」と伝える。名前は匿名でもかまいません→③相談・応答

**問い合わせ**
村住民課国保年金係
☎内線233

---

## 写真展さめがわ点描テーマは「汗」作品募集

■**テーマ**　汗（働く人、スポーツに打ち込む姿など）

■**応募資格**　鮫川村民、鮫川村出身者、鮫川村内勤務者

■**作品**　カラープリント4ツ切サイズの一枚写真で1人3点まで

■**応募締め切り**　10月31日（水）

■**注意**　応募者本人（職業写真家は除く）が撮影したもので未発表の作品。被写体の方の承諾を得ること

■**賞**　最優秀賞1点、優秀賞2点、入選数点

**◎応募・問い合わせ先**
村企画調整課企画振興係
☎内線221

---

第5回県南地区保健衛生大会特別講演会

## 立川らく朝師匠のヘルシートークと健康落語

**～落語で笑って「健康通」に～**

現役の内科医で落語家の立川らく朝師匠の落語会。テーマは「生活習慣病とその予防」です。

■**日時**　10月25日（木）午後2時～3時30分（県南地区保健衛生大会は午後1時30分から）

■**場所**　矢祭町・ユーパル矢祭

■**その他**　参加は無料でどなたでも参加できますが、事前に申し込んでください（定員300名）

**申し込み・問い合わせ**
福島県県南保健所　総務課企画担当
☎0248-22-5441

---

## 図書貸出券を発行します

図書館からのお知らせです

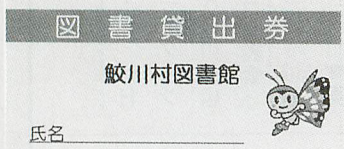


村図書館では、10月から「図書貸出券」を発行しています。すでに申請手続きをされている方は、図書館においでの際にお受け取りください。新たに申請される方は、係員まで申し出てください。

**問い合わせ**
鮫川村図書館　☎29-1150

---

催し

## 第6回新そばまつり

**主催**　村交流施設「ほっとはうす・さめがわ」、そば愛好会「わたしのそばがいい会」

**日時**　11月23日（金）午前11時～午後3時

**場所**　ほっとはうす・さめがわ（赤坂東野字葉貫）

**料金**　▼手打ちそば定食（限定200食）1、200円▼そば打ち体験（4人前、人数に制限があります）2、000円▼その他単品メニューもあります。

**その他**　休憩所の無料開放、ユズ風呂の無料入浴サービス、地酒の試飲コーナもあります。

■**問い合わせ**　ほっとはうす・さめがわ☎48-2555

---

人事

## 教育長に根本忠義さん再任


根本忠義さん

村教育委員会教育長の任期満了に伴い、10月1日付で根本忠義さんが再任されました。

根本さんは、9月開催の村議会定例会で同意を得て教育委員に任命され、次いで教育委員会臨時会において教育長に選任されました。任期は平成17年9月30日までの4年間です。

また、教育委員長に阿久津文男さん、委員長職務代理者に中井公子さんが再選されました。

---

お願い

## 「たんぽぽの家」独立へ賛助金のご協力を

平成10年4月に、知的障害者授産施設「甲子の里希望の家」の分場として「鮫川たんぽぽの家」が開所し、現在18人が通所しています。このたび、より充実した施設として独立するため、法人設立のための準備委員会を10月4日に開催。委員長に高木勝美さん（薄ケ久保）が選出され、法人認可のための条件整備を行っていくこととなりました。

法人設立のためには、基本財産1千万円が必要になり、関係者だけで資金を作ることは困難であることから、賛助金を募ることになりました。関係者が各家庭にお伺いしますので、障害者も地域住民の一員として生活できるよう、多くの方々のご理解とご協力をお願いします。

■**問い合わせ**　鮫川たんぽぽの家☎49-2022、村健康福祉課福祉係☎内線236

イベント

# 第54回鮫川村文化祭

■問い合わせ
村総務課総務係
☎内線211

### 菊花展
▼期日…11月2日（金）～5日（月）▼場所…トレーニングセンター▼実施団体…菊花愛好会

### 第6回青少年主張大会
▼日時…11月3日（土）10時～12時30分▼場所…公民館▼実施団体…青少年健全育成推進協議会

### 親子人形劇観劇
▼日時…11月6日（火）9時30分～11時30分▼場所…公民館▼実施団体…幼稚園・保育所

### 短歌会
▼日時…11月8日（木）9時30分～▼場所…さぎり荘▼実施団体…短歌会

### JAまつり
▼期日…11月10日（土）・11日（日）▼場所…トレーニングセンター▼実施団体…JA鮫川支店

### ふるさと文化芸能クラブ発表会
▼日時…11月10日（土）9時30分～13時30分▼場所…公民館▼実施団体…ふるさと文化芸能クラブ

### 映画会
▼日時…11月10日（土）14時30分～17時▼場所…公民館▼内容…「名探偵コナン・天国へのカウントダウン」「ピカチュウのドキドキかくれんぼ」▼実施団体…商工会

### パソコン体験
▼日時…11月10日（土）9時～16時▼場所…公民館▼実施団体…デジタルフォース鮫川

### 「江竜田の獅子舞」上演
▼日時…11月10日（土）13時～14時▼場所…トレーニングセンター▼実施団体…江竜田獅子舞保存会・教育委員会

### 七宝焼即売
▼日時…11月11日（日）9時～12時▼場所…トレーニングセンター▼実施団体…やまぶきの会

### 文化講演会
▼日時…11月11日（日）11時～12時30分▼場所…トレーニングセンター▼講師…家田荘子さん（作家）▼実施団体…教育委員会・鮫川郵便局

### 婦人会バザー
▼日時…11月11日（日）8時30分～10時▼場所…トレーニングセンター▼実施団体…婦人会

### チャリティー直売会
▼日時…11月11日（日）8時30分～12時▼場所…トレーニングセンター▼実施団体…かぼちゃ美人の会

### 俳句会
▼日時…11月17日（土）8時30分～12時▼場所…公民館▼実施団体…奥の鮫川俳句会

### 第12回村民駅伝競走大会
▼日時…11月25日（日）▼場所…開・閉会式＝公民館、コース＝村内ロード（10時、青生野小前スタート）▼その他…村婦人会の協力により、豚汁が用意されます▼実施団体…体育協会

### 炊き出し訓練
▼日時…11月25日（日）9時～13時▼場所…公民館▼実施団体…赤十字奉仕団

### 各種展示
▶期日…11月10日（土）・11日（日）▶場所…トレーニングセンター▶内容・（ ）内は実施団体…写真展さめがわ点描（村）小・中学校児童生徒作品展（校長協議会）高等学校生徒作品展（東白農商高鮫川分校）公民館事業展（教育委員会）一般作品展（教育委員会）郵便局ふれ愛コーナー（鮫川郵便局）華道展（華道会）老人作品展（老人クラブ連合会）色紙展（奥の鮫川文藝クラブ）中井恒峯展（中井恒峯後援会）火災予防ポスター展（消防署鮫川分署）水墨画展（水墨画クラブ）ガラス工芸展（絵魅瑠）パッチワーク展（パッチワーク愛好会）アクリル画展（アクリル画愛好会）米消費拡大推進ポスター展・農業改良推進員コーナー（村）食生活改善展（食改推進員ひまわりの会）農林産物・料理コンクール・生活改良展（JA鮫川支店）クレイクラフト展（ふれあいリハビリ教室）フォトギャラリー（写真愛好会）

## 相談
■心配ごと相談・行政相談
▼日時…11月20日（火）午前10時～午後3時（心配ごと相談では、午後1時から弁護士が相談を受けます）▼場所…村公民館◎詳細…心配ごと＝村社会福祉協議会☎49-3600、行政＝村総務課総務係☎内線214

■身体障害者巡回相談
▼期日…11月27日（火）▼場所…県南保健所棚倉支所▼対象…肢体不自由者▼相談希望者は村健康福祉課に事前連絡が必要です。◎詳細…村健康福祉課福祉係☎内線236

## 納付
▼村県民税＝第3期分
▼国民健康保険税＝第5期分
▼介護保険料＝第5期分
▼国民年金保険料＝10月分
◎納期限…10月31日（水）
※納期内に納めましょう。口座振替の方は、残高確認をお願いします。

## 寄付
▼社会福祉事業のために（金員）…蛭田保志（塙町）松崎健一（岩野草）本橋隆史（道少田）矢吹光雄（官沢）白坂久幸（酒垂）村商工会女性部（斎須信子部長）
※8月21日～9月20日受理分・敬称略

## 休日当番医

| 10月21日（日） | |
|---|---|
| 緑が丘診療所（棚倉町） | ☎33－9468 |
| 木村医院（矢祭町） | ☎46－3528 |
| 石川中央医院（石川町） | ☎26－2024 |
| **10月28日（日）** | |
| 杉山胃腸科外科皮膚科（棚倉町） | ☎33－7551 |
| 車田病院（塙町） | ☎43－1019 |
| やまもと内科クリニック（石川町） | ☎26－8311 |
| **11月3日（土）** | |
| 和田医院（棚倉町） | ☎33－2012 |
| 塙厚生病院（塙町） | ☎43－1145 |
| 大野病院（石川町） | ☎26－1181 |
| **11月4日（日）** | |
| 勝田医院（棚倉町） | ☎33－3008 |
| 金沢医院（矢祭町） | ☎46－2312 |
| 中島病院（石川町） | ☎26－3415 |
| **11月11日（日）** | |
| 大木医院（棚倉町） | ☎33－2424 |
| 東舘診療所（矢祭町） | ☎46－3165 |
| 愛恵会大野診療所（石川町） | ☎26－3415 |
| **11月18日（日）** | |
| 東白川中央病院（棚倉町） | ☎33－3263 |
| 石川医院（塙町） | ☎43－0003 |
| 中島病院（石川町） | ☎26－3415 |
| **11月23日（金）** | |
| 藤田医院（棚倉町） | ☎33－2013 |
| 中島医院（塙町） | ☎43－0373 |
| 大野病院（石川町） | ☎26－1181 |

## ごみ収集日

―11月―

■江竜田～中野町～福原～鍬木田～広畑～新宿～道少田～大塩
- 可燃物…1.5.8.12.15.19.22.26.29
- 不燃物…2.16.30

■さぎり荘～村営住宅赤坂中野団地
- 可燃物…1.5.8.12.15.19.22.26.29
- 不燃物…28

■鮫川中学校
- 可燃物…1.5.8.12.15.19.22.26.29
- 不燃物…1.15.29

■関下～越虫～青生野小～世々麦～葉貫～戸草～蕨ノ草～中沢～関口
- 可燃物…7.21.28
- 不燃物…28

■真坂～押目～酒垂～塚本～荻ノ沢～折戸～水口～官沢
- 可燃物…7.21.28
- 不燃物…1.15.29

■官代～遠ケ竜～大石草～大根屋敷～内ケ竜
- 可燃物…7.21.28
- 不燃物…2.16.30

■東前田～大久保～鬼越～赤柴～沼野沢～岩野草～薄ケ久保～石井草
- 可燃物…7.21.28
- 不燃物…30

※ペットボトル用指定袋は、不燃物と同じ日に収集します。

HEALTH ADVICE
## 保健婦の健康アドバイス



鈴木芳子保健婦

# 風邪（かぜ）予防の特効薬 手洗い・うがい

皆さんは、だるい、熱がある、咳が出る、頭が痛いなどの症状を「風邪」と称して、休養をとったり、お医者さんにかかったりしますね。では、原因は何でしょうか。疲れ、寝不足、栄養の偏り――思い当たることはありませんか。でも、原因は目に見えないウイルスなのです。体が疲れていて抵抗力が落ちていればウイルスに負けてしまいますが、このウイルスを身体に入れない方法として「手洗い」があります。

手を洗うことが、ウイルスの感染予防に効果があることがアメリカで行われた実験でわかりました。狭い部屋に風邪ウイルスを持っている人と持っていない人を一緒にしておきました。二人はテーブルを挟んで長時間しゃべり続けましたが、なかなか感染しません。ところが、別の二人を同じように狭い部屋に一緒にして、盛んに握手をしたり、トランプを始めたりすると、ウイルスを持っていない人はたちまち感染してしまいました。一方、一緒に握手やトランプをした人でも「手を洗う」ことをした人は、感染の度合いが極めて低くなることも分かりました。この結果から、風邪は空気中を飛び散って感染するより、手と手を伝わって目や鼻から身体の中に侵入する場合が多く、手洗いが感染予防にとても重要だということがはっきりしました。

次に「うがい」ですが、口の中にいるウイルスや細菌を洗い流す作用があり、口の中を清潔に保つために簡単で良い方法です。しかし、持続効果が短いので、手洗いと併行して効果的に予防しましょう。

ところで皆さんは、食事のときや外から帰ったときなど、手洗い、うがいをきちんとしていますか。小さいお子さん、小・中学生はどうですか。一緒に遊んだり、活動を共にする機会が多いお子さんは、一層注意が必要です。風邪は日常生活のちょっとしたスキをついて入り込んできます。普段からの体力づくりで抵抗力をつけること、手洗い、うがいをしっかりするという健康管理の実践が風邪の予防につながります。簡単なことですが、習慣として身につけるには、意志の強さや環境に左右されます。ぜひ家族で、学校で、職場でやってみてください。

## 今月の表紙PHOTO



9月15日に行われた敬老会での一コマです。招待された人たちもアトラクションに参加し、大いに盛り上がりました（敬老会について詳しくは、8ページをご覧ください）。

## お誕生

8月21日～9月20日届け出分



前田（まえだ）　沙紀（さき）
平13．8．8生
住所／広畑
保護者／大助

## おくやみ

8月21日～9月20日届け出分

| 住所 | 氏名 | 月日 | 年齢 |
|---|---|---|---|
| 田苗下 | 蛭田　ミキ | 8.26 | 77歳 |
| 岩野草 | 松崎甲子男 | 9．2 | 77歳 |
| 道少田 | 本橋　隆宏 | 9．3 | 60歳 |
| 官沢 | 矢吹　菊雄 | 9.14 | 83歳 |
| 酒垂 | 白坂　清美 | 9.19 | 81歳 |

## 人の動き

9月1日現在・（ ）は前月比

| | |
|---|---|
| 人口 | 4,755人（＋4） |
| 男 | 2,371人（＋4） |
| 女 | 2,384人（±0） |
| 世帯 | 1,112戸（±0） |

※お誕生・おくやみ欄への掲載を希望されない方は、届け出の際に申し出てください。


広報さめがわ
平成13年10月（通巻572号）
■発行／福島県鮫川村
■編集／鮫川村役場総務課
〒963-8401
鮫川村大字赤坂中野字新宿39-5
☎0247-49-3111／FAX 0247-49-2651
■印刷／佐藤印刷所（塙町）





### 鮫川村選手団を紹介します

第13回市町村対抗福島県縦断駅伝競走大会（ふくしま駅伝）は11月18日（日）、白河総合運動公園陸上競技場をスタート、県庁前をゴールとする16区間、95.4キロのコースで開かれます。鮫川村チームの結団式は9月28日、村公民館で行われ、健闘を誓い合いました。選手団の皆さんを紹介します。

## ふくしま駅伝

## 編集後記

▼うつくしま未来博が閉幕しました。皆さんは何度足を運ばれましたか。▼9月25日から30日まで村から出展。また、30日には村の催事が行われ、江竜田の獅子舞と強滝太鼓が披露されました。▼ステージ前の観客席は超満員。立ち見が出るほどの人気でした。もちろん、客席の中には村の人たちも大勢いました。▼残念ながら見に行けなかった方は、10・11ページをご覧ください。会場の雰囲気だけでも伝われば幸いです。▼奥州鮫川太鼓保存会の皆さん、江竜田獅子舞保存会の皆さん、そして多くの関係者の皆さん、本当にお疲れ様でした。（舟木）