平成13年9月 広報 Vol. 571

# さめうら

9

September 2001



ある主婦のつぶやき

# 村の名前は「さめがわ」それとも「さめかわ」いったいどっち？

ある日、この村に住む主婦「ムラ子さん」が、なにやら一人でつぶやいていました。どうやら、「村の名前」についての疑問のようです。そこに、正義の見方「広報マン」がさっそうと登場。ムラ子さんの疑問に答えました。



広報マン



ムラ子さん

## 村民として知っておきたい

鮫川村について聞かれたとき、村の「花・木・鳥」くらいはきちんと答えたいものですね。また知っているようで意外と知らないのが「村民憲章」、そして「鮫川村民の歌」。これらも知っていて損はないですよ。

■村の花・木・鳥

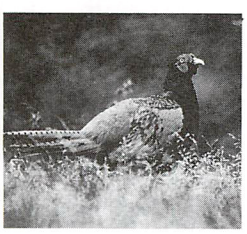

村の鳥／きじ

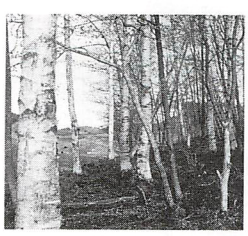

村の木／しらかば

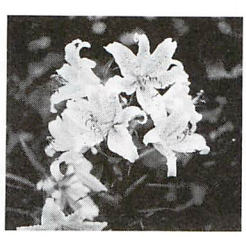

村の花／やまゆり

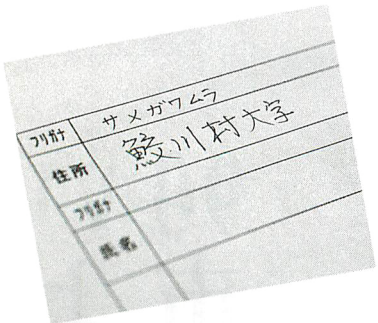







## 村の名前を正しく言えない役場職員がいる？

**ムラ子さん**　村の名前を「さめがわ」って言う人がいたり、「さめかわ」と言う人もいるけれど、いったいどっちが正しいのかしら。もしかして、どちらも正解なのかな。教えて、広報マ～ン。

**広報マン**　そういうあなたは、村外の人に村を紹介するとき、村の名前を何と言っていますか。まさか「さめかわむら」なんて言っていないよね。

**ムラ子さん**　えっ、それって間違いですか。私は今まで「さめかわ」って言っていましたけど…。だって、役場職員とか村のいろんな役職に就いている人の中にも、そう言っている人がいるじゃないですか。だから、それが正しいのかと思って。

**広報マン**　そうだったんですか。残念なことに、自分の住む村をピーアールすべき役場の職員にだって、村の名前を正しく言えない人がいるんですよ。「鮫川村」の正しい読み方は「さめがわむら」。「か」に濁点「゛」がつくんですよ。一つの村でいくつも読み方があるわけないでしょ。

**ムラ子さん**　なるほど、正しい名前は「さ・め・が・わ」ですね。

## 村民の常識として子どもたちに正しく教えてね。

**ムラ子さん**　私たち大人が正しく理解していないと、子どもたちも間違って覚えてしまいそうですね。気をつけなければなりませんね。

**広報マン**　そうですね。自分の村の名前ぐらいは、村民の常識として正しく子どもたちに教えてあげたいですね。

**ムラ子さん**　今まで「さめかわ」って言っていた自分が恥ずかしいわ。自分が住んでいる所なのに…。「さめがわ」なのか「さめかわ」なのかあいまいだったけど、広報マンのおかげでこれからは自信を持って「さめがわ」って言えます。

**広報マン・ムラ子さん**　これからは大きな声で言ってみよう、「さめがわむら」ってね。

**広報マン**　よーし、これで一件落着。これからも分からないことがあったら、いつでもボクを呼んでね。

**ムラ子さん**　ありがとう、広報マ～ン。

---

**■村民憲章**

一、自然に親しみ、環境を整え、美しく住みよい村をつくりましょう。

一、教養を高め、伝統を重んじ、文化の香り高い村をつくりましょう。

一、健康で働き、きまりを守り、心のふれあう福祉の村をつくりましょう。

一、資源を活かし、創意と努力を重ね、豊かな村をつくりましょう。

一、協同と連帯の意識を深め、希望と活力にみちた村をつくりましょう。

（昭和六十二年三月制定）

**■鮫川村民の歌**

阿武隈の山なみつづく
みどり立つ村
白樺はかぜにそよぎて
さわやかな 人の心よ
ああ ここにひらく
かぎりなき希望 世代を継ぎて
鮫川村を われらおこさん

遥かなる起き伏すみねの
うるわしき郷
山ゆりはさ霧にぬれて
香ぐわしき 人の情よ
ああ ここにひらく
もろ人むつみて たつき豊かに
鮫川村を われらたたえん

# いよいよ出番です。90市町村ふれあいパーク

七月七日に開幕した「うつくしま未来博」も、いよいよラストスパート。「九十市町村ふれあいパーク」に鮫川村が登場します。

村の出展は九月二十五日から三十日までの六日間で、最終日には「ふれあいステージ」で江竜田の獅子舞と強滝太鼓が上演されます。

未来博の終盤、鮫川村の魅力を大いにアピールします。村民の皆さんの来場をお待ちしています。





上／江竜田の獅子舞
下／強滝太鼓

**展示（9月25～30日）**

**①わら細工の実演・体験・販売**

わら細工愛好会「亀宝会」の皆さんが、「寿亀」やしめ縄作りの実演と合わせて、体験コーナーを設けてお待ちしています。

**②産品の販売と観光ピーアール**

鮫川村ならではの物を展示・販売します。また、村の観光スポットや「国蝶オオムラサキ」をパネルなどで紹介します。



亀宝会の皆さんによるわら細工

**催事（9月30日）**

※午前十一時から午後二時まで

**①江竜田の獅子舞**

江竜田獅子舞保存会の皆さんが、伝統の舞を演じます。

**②強滝太鼓**

奥州鮫川太鼓保存会の皆さんが、力強い演奏を披露します。

■問い合わせ　村企画調整課☎49-3111（内線221）

満90歳以上の方々です

# 長寿者番付

平成13年９月15日現在・敬称略

| 順位 | 氏　名 | 生年月日 | 年齢 | 住　所 |
|---|---|---|---|---|
| 1 | 小松　キイ | 明 33.11.20 | 100 | 渡瀬字大戸中 |
| 2 | 鈴木マチヱ | 明 38. 8.26 | 96 | 赤坂中野字伏木田 |
| 3 | 関根　ツメ | 明 38. 9. 4 | 96 | 赤坂東野字戸草 |
| 4 | 芳賀　理男 | 明 39. 2. 2 | 95 | 西山字摺合 |
| 5 | 芳賀　輔宗 | 明 41. 1. 5 | 93 | 渡瀬字江竜田 |
| 6 | 石井　ハル | 明 41. 2.13 | 93 | 赤坂西野字酒垂 |
| 7 | 関根　ツメ | 明 41. 2.15 | 93 | 西山字戸倉 |
| 8 | 岡部　　傳 | 明 41. 4. 6 | 93 | 富田字前沼 |
| 9 | 石田　末子 | 明 41. 6.26 | 93 | 赤坂中野字宿ノ入 |
| 10 | 関根　儀光 | 明 41. 8. 4 | 93 | 西山字土路部 |
| 11 | 矢吹　シマ | 明 41.12.15 | 92 | 赤坂中野字大塩 |
| 12 | 芳賀　キワ | 明 42. 3.25 | 92 | 西山字鍛治平 |
| 13 | 生田目長治 | 明 42. 6. 1 | 92 | 西山字辺栗 |
| 14 | 石井ウメノ | 明 42. 7.20 | 92 | 富田字中沢 |
| 15 | 山形　リン | 明 42.10.17 | 91 | 渡瀬字中山 |
| 16 | 緑川　ミネ | 明 43. 4. 6 | 91 | 赤坂西野字仁田 |
| 17 | 霜田　トミ | 明 43. 4.15 | 91 | 赤坂西野字前折戸 |
| 18 | 矢吹　キヱ | 明 43. 7.15 | 91 | 赤坂西野字官沢 |
| 19 | 関根　初江 | 明 43. 7.18 | 91 | 西山字土路部 |
| 20 | 関根　ミツ | 明 43. 8.21 | 91 | 赤坂西野字荻ノ沢 |
| 21 | 鈴木　ハツ | 明 43. 9. 5 | 91 | 西山字菅ノ目 |
| 22 | 蛭田ハナエ | 明 43.10.12 | 90 | 渡瀬字福原 |
| 23 | 遠藤　忠助 | 明 43.10.20 | 90 | 渡瀬字木之根 |
| 24 | 生田目マツ | 明 43.12.11 | 90 | 西山字大久保 |
| 25 | 増子　ヨシ | 明 43.12.18 | 90 | 赤坂西野字前塩倉 |
| 26 | 前田　チヨ | 明 44. 1.15 | 90 | 赤坂東野字前田 |
| 27 | 渡邊　スイ | 明 44. 2. 1 | 90 | 赤坂東野字蕨ノ草 |
| 28 | 蛭田　イノ | 明 44. 2. 5 | 90 | 赤坂東野字内ケ竜 |
| 29 | 吉保　重利 | 明 44. 2.20 | 90 | 富田字前沼 |
| 30 | 藤田　ミヨ | 明 44. 3.22 | 90 | 赤坂西野字本坂 |
| 31 | 渡邊　タキ | 明 44. 3.27 | 90 | 赤坂東野字滝ノ下 |
| 32 | 関根ヨシエ | 明 44. 5.21 | 90 | 西山字大平 |
| 33 | 関根　ドハ | 明 44. 7. 2 | 90 | 西山字菅田 |
| 34 | 水野タツイ | 明 44. 7.20 | 90 | 赤坂東野字中内 |
| 35 | 舟木　ヨシ | 明 44. 8. 8 | 90 | 赤坂西野字寅卯平 |

# 最高齢者は小松キイさん（100歳）

## 90歳以上の長寿者は35人

九月十五日は「敬老の日」。長年にわたり社会に貢献されてきた高齢者に感謝する日です。

今年九月十五日現在で、村内の最高齢者は、満百歳の小松キイさん（渡瀬字大戸中）です。また、満九十歳以上の長寿者は小松さんを含め三十五人となり、昨年より八人増えています。

「広報さめがわ」では、敬老の日にちなみ、満九十歳以上の方々を「長寿者番付」としてここに紹介し、長寿をお祝い申し上げます。



最高齢者の小松キイさん

# むらのできごと

広報にあなたの写真が載りましたら、さしあげますのでご連絡ください。
（☎49－3111　内線214）





## 400人がニジマスを追う

### 戸倉川魚つかみどり大会

「源流の里・戸倉川魚つかみどり大会」は８月15日、戸倉川で行われ、帰省客や親子連れなど約400人の人出でにぎわいました。

同大会実行委員会（関根勝士委員長）の主催で９回目。今年は、ニジマス200キロのほか、大きなコイも放されました。

参加者たちは、スタートの合図とともに一斉に川の中へ。歓声を上げながら元気に泳ぎ回るニジマスを追いかけていました。

## 区民の親ぼくを深める

### 西野区連合大運動会

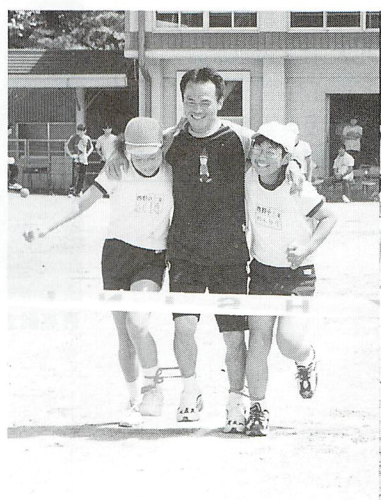

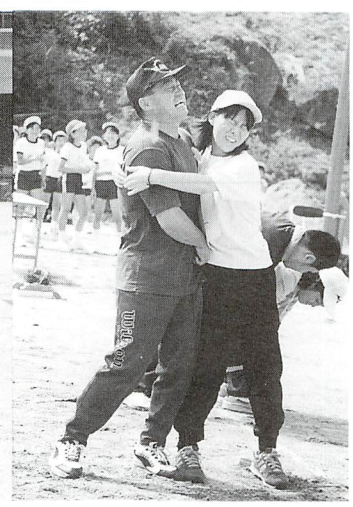

西野区連合大運動会は九月二日、西野小学校校庭で行われ、老若男女がさわやかな汗を流しました。小学校と区の合同開催となってから今年で十九回目。

ラジオ体操に続き、児童による短距離走や借り物競走などのほか、消防団や老人クラブ、青年会、婦人会などの各種団体がユニークな競技を披露。また、方部対抗の綱引きやリレーなど全三十五種目が行われ、区民の親ぼくを深め合いました。

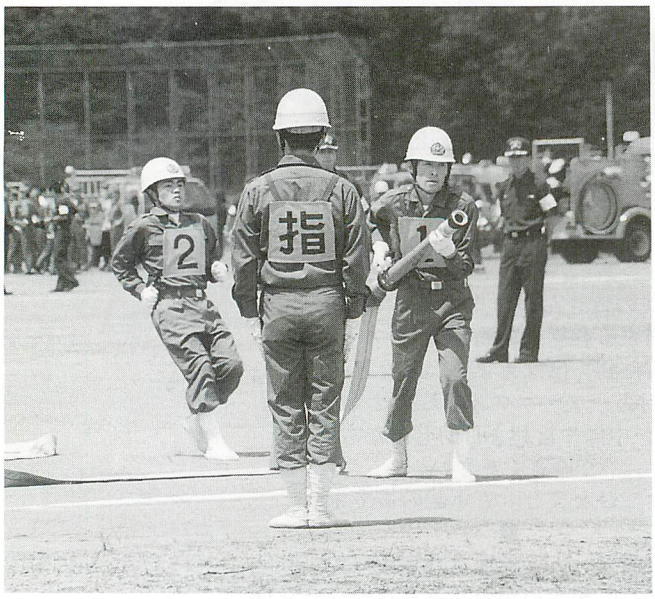

## 村消防団の健闘光る

### 県消防操法競技県南地方大会

第15回福島県消防操法競技県南地方大会は８月５日、中島村農村環境改善センターグラウンドで行われました。

ポンプ車操法、小型ポンプ操法の両部門にそれぞれ12チームが出場。村消防団からはポンプ車操法の部に第５分団、小型ポンプ操法の部に第３分団が出場しました。

各チームとも日ごろの訓練で磨かれた消防技術を披露。審査の結果、第３分団が見事３位入賞、第５分団が５位と健闘しました。

## 昨秋に続く県制覇

### 鮫高野球部が夏の大会初Ｖ

県高校軟式野球大会は七月二十一日から三日間、楢葉町で開かれ、東白川農商高校鮫川分校野球部が夏の大会で念願の初優勝を果たしました。昨年の秋季大会に続く県大会制覇で、県下に「鮫高」の名をとどろかせました。

また、全国大会出場をかけた東北大会は八月一日から二日間、宮城県名取市で開かれ、鮫高野球部は優勝候補の仙台育英高校と対戦。延長十一回の熱戦の末、０－１と惜敗しましたが、全国大会五回出場の名門相手に互角の戦いを繰り広げました。

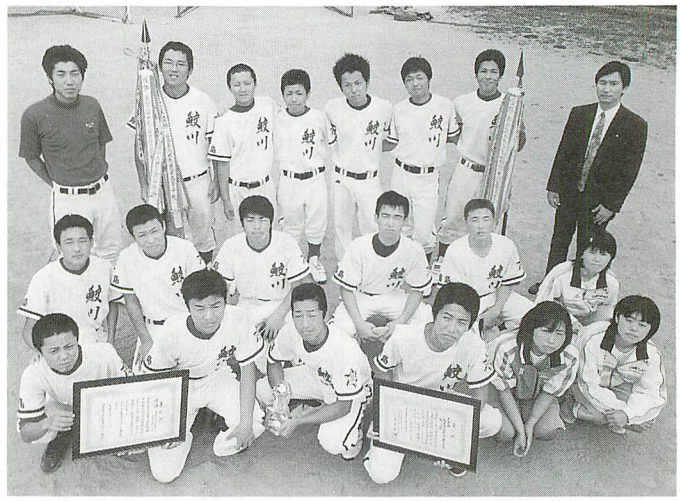

村政とぴっくす・村政とぴっくす・村政とぴっくす・村政とぴっくす・村政とぴっくす・村政とぴっくす・村政とぴっくす・村政とぴっくす

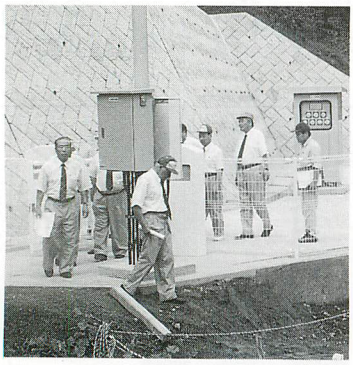

## 議員団が事業視察

８月24日、各種施策の成果を確認する村議員団の事業視察を実施。平成12年度に行った事業のうち、道路改良、村営住宅建設、給水施設整備、図書館整備などの実施状況を視察したあと、今後の課題について話し合われました。




## 認定農業者に認定書交付

９月３日、農業経営改善計画認定書交付式を農業技術指導センターで行いました。今回は、新規認定者３人（写真左から森田文恵さん、小松恵一さん、鈴木リキ子さん）と再認定者６人に認定書を交付。村内の認定農業者は27人となりました。

# みんなのページ

PAGES FOR EVERYBODY

村民の皆さんが作るページです。
村づくりに関する意見、質問、提案(アイディア)
感激した話、ほほえましい話など……
ハガキや封書、ファックスでお寄せください。
ただし、中傷や営利を目的としたものは
ご遠慮ください。
「テーマにひとこと」も下記のあて先へ。

●

〒963-8401　大字赤坂中野字新宿39-5
鮫川村役場「広報さめがわ」みんなのページ行
☎49-3111（内線214）　FAX 49-2651

募集

## あなたのまわりの親切さんをご紹介ください

「小さな親切」運動福島県本部では、「小さな親切」の実行者を表彰します。あなたが受けた親切、見た親切、心あたたまる親切を、ぜひご推薦ください。

**推薦基準**　▼周囲への思いやり、勇気づけるような行いなど、普段見過ごしがちな「小さな親切」が対象です。▼推薦内容は漠然としたもの、例えば「親切な人」というものではなく、具体的な実践行為を対象とします。（例＝気分が悪いお年寄りを介護し病院に通報／迷子の幼稚園時の世話／駅待合室に花を飾る／ゴミ集積所清掃・美化など）

**注意**　自薦および過去に同事由で表彰されている場合は対象外とします。

**推薦締め切り**　10月15日（月）

**■問い合わせ**　「小さな親切」運動福島県本部事務局（☎024-523-3131）または村教育委員会教育課生涯学習係（☎49-2247）

## 難病ボランティア教室に参加しませんか

**日時・内容**　▼第1回＝10月24日(水)午後1時40分～3時40分・講話「難病についての基礎知識」「ボランティアとは」▼第2回＝11月2日(金)午後1時30分～3時30分・難病患者の事例について、介護や介助についての基礎知識

**場所**　県南保健所3階会議室

**対象**　白河市、西白河郡、東白川郡にお住まいの方

**募集締め切り**　10月15日(月)

**■申し込み**　県南保健所健康増進課疾病対策係（☎0248-22-6405）



犬や猫などの小動物は、人間のパートナーとして生活に潤いを与えてくれます。

動物を飼うということは、命を預かるということ。飼育に伴うさまざまな手間やトラブル、経済的な負担や住環境を見据えた上で、あなたの新しい家族――ペットを迎え入れてください。

**動物愛護週間**

9月20日～26日

Welcome to Samegawa

## レーイ先生ようこそ鮫川へ



レーイ先生

中学校の語学指導助手として、このほど、アメリカ出身のヘザー・レーイラニ・リード先生が着任されました。

Interview

皆さん、はじめまして。私の名前はヘザー・レーイラニ・リードです。普段は「レーイ」と呼んでください。

私は、アメリカ合衆国のテキサス州ヒューストンの出身です。趣味は写真を撮ることで、特に花・朝日・夕日を撮っています。

鮫川村は、景色がきれいで、人々がやさしいです。みんな家族のように親切にしてくれます。私の家にも、ぜひ遊びに来てください。

日本の文化とアメリカの文化をお互いに学びましょう。私は日本料理と書道を学びたいです。また、鮫川村の行事にも参加したいです。どうぞ、よろしくお願いします。

# みんなの伝言板
MESSAGE BOARD

## プレイガイド

**■脩市郎＆大地**
**津軽三味線大競演２００１**
**日時**…10月20日（土）18:30開演／**場所**…棚倉町文化センター「倉美館」／**入場料**…3,000円（全席指定、税込）／◎**詳細**…倉美館☎0247-33-9610

## 芸術

**■日本の巨匠が模写した世界の名画**
**今よみがえる、泰西名画展覧会**
**期間**…９月15日（土）～11月４日（日）／**場所**…郡山市立美術館／**観覧料**…一般500円、高・大学生300円、小・中学生150円／◎**詳細**…郡山市立美術館☎024-956-2200

**■福島の新世代２００１**
**期間**…９月22日（土）～11月18日（日）／**場所**…福島県立美術館／**観覧料**…一般・大学生600円、高校生400円、小・中学生300円／**内容**…写真、映像、デザインに焦点をあて、福島県出身・在住の気鋭作家の作品を紹介／◎**詳細**…県立美術館☎024-531-5511

## 案内

**■オータムジャンボ宝くじ**
**９月27日発売開始**
福島県市町村振興協会からのお知らせです。新市町村振興宝くじ「オータムジャンボ」が発売されます。この宝くじの収益金は、市町村が行う公共事業に役立てられます。／**発売期間**…９月27日（木）～10月12日（金）／**抽選日**…10月17日（水）

**■動物取扱業の届け出**
「動物の愛護及び管理に関する法律」に基づき、動物取扱業者（動物の販売、保管、貸出、訓練、展示業など）には、主として取り扱う動物の種類・数などについて保健所への届け出が義務付けられています。届け出をしなかったり、虚偽の届け出をすると罰金や過料に処せられます。未届の業者やこれから動物取扱業を始めようとする方は、県南保健所にご相談ください。／◎**詳細**…県南保健所衛生課食品衛生係☎0248-22-5441

地域の催しの案内、仲間づくりの呼びかけなど、掲載希望記事を募集します。総務課総務係（広報担当）までご連絡ください。



スマイル・すまいる・スマイル・すまいる・スマイル・すまいる・スマイル

# テーマにひとこと
## 今月のテーマ／高齢者に感謝

▼戦争という地獄を生きぬいてきたお年寄りの方々。時代の流れが大きく変わり、まさに天国と地獄を味わっているのではないでしょうか。今を築き上げた先祖に、先輩に感謝するとともに、職に就けない人々がいる中で、現代社会に目を向け、高齢者の役割を忘れず、後輩の良き指導者であってください。
（匿名）

＊

▼うちのばあちゃんは、ほとんど毎日畑に出て、野菜の手入れをしています。近所の人たちとのお茶飲みも欠かしません。一人でバスに乗って病院にも行きます。ここ何年も変わらない生活です。毎日、顔を合わせて元気な姿を見ているので、あまり気にも留めませんでしたが、ばあちゃんは七十八歳になっていました。目はちょっと悪いけど、腰も曲がっていないし、自分のことは自分でします。つらい思いや悲しい思いもしているんだと思いますが、弱音は一切言いません。もうちょっと家族に甘えてもいいのにと思います（私達が甘えているのかも…）。ばあちゃん、本当にいつもありがとう。これからも元気で長生きしてください。
（PN.きのこ）

＊

▼子どものころから、お年寄りと何らかのかかわりがありました。家には祖父と祖母がいました。学校帰りにいつも立ち寄っていた雑貨店には、おじいちゃんとおばあちゃんがいました。そこには人間の温かさみたいなものがありました。いろんなことを教わり、時には叱られたりもしました。お年寄りとのかかわりの中で人間としての生き方を学び、現在の自分があるような気がします。ありがとう。
（匿名）

次号は「**秋はやっぱり…**」をテーマに、あなたのひとことを募集します。**9月28日（金）**が締め切りです。

## 第12回村民ゴルフ大会 70人が親ぼくを深める

村体育協会・村ゴルフ愛好会主催の「第12回鮫川村民ゴルフ大会」は８月26日、棚倉ステークスカントリークラブで行われました。

一般・シニア・女性の３部門に合わせて70人が参加。スポーツを通じて親ぼくを深めました。各部門ごとの成績は次のとおりです。

一般＝①大楽勝弘②佐藤信夫③蛭田宏／シニア＝①藤田一夫②湯坐清③岡部敬美／女性＝①芳賀絹子②工藤乃布枝③高橋重美

## 随想 村民リレー
40人目

# 森 康治さん
*Kouji Mori*

大字赤坂東野字遠ケ竜在住



**■康治さんってこんな人！**
**もり・こうじ**／昭和31年生まれ。㈱森建設専務。趣味はモトクロスとログハウス造り。1995年にモトクロスコース「モトパーク・モリ」を造成。全国からオフロードスポーツ愛好者が集い、人気スポットとなっています。「有名な人も来ますよ。気軽に見物に来てください」と康治さん。

## “自然満喫” 自然に満喫。

「森さんは毎日、木々の息吹を感じる生活でいいですね」。ある日、私のモトクロスコースに来るお客さんに言われました。普段、建設業として開発に携わっている私は「ハッ」と我に帰りました。「そう言えば自分の原点を忘れていないか」と…。小さいころの私は、もっぱら小川を歩き回り、雑木の吐き出す息吹を吸い込み、おおらかな気分になって家へと帰ったものでした。お客さんの言う〝自然満喫〟ではなく〝自然に満喫〟していたのです。

そんなことを考えるようになった私は、ログハウスを知り、貧弱な知識と技術で何とか丸太小屋を建築。完成した感激はもちろん、一歩部屋に入ると山で吸い込んだあの息吹が包み込んでくれるではありませんか。

毎日の忙しい生活の中で忘れていた自分の原点を再発見できたのも、都会からのお客さんの一言からと感激。最近は、大自然が舞台の「エンデューロ」というレースで、北海道などで参戦しています。ストレス解消に始めた趣味をストレスが溜るぐらいに楽しんでいます。

皆さんも、周りの自然を、木々の息吹を感じていますか？

**（次は、鈴木三起子さん（赤坂中野）にバトンタッチ！）**

## 俳句

湿原のとんぼの赤い風が鳴る　中井　恒峯
代々の歯科の医院や立葵　金沢　暁舟
山百合の咲く所迄今日の試歩　山本　朗史
筆太の宿の番傘青嵐　矢部　正子
病葉を集めて焚いた夕まぐれ　鈴木　友蔵
炎天下庭師のはさむ音ひかる　斎須　信子
久方の雨に緑のよみがえる　北條素人坂
渓流の風を涼しく菅を引く　小山田清哲
新涼や世のうつろいを重ね行く　黒田　寿香
人待ちの鬼百合朱を極む　山本五十鈴

## 短歌

一族のやからの集うお盆会は若き世代にわが影うすし　松本　一郎
国指定八百年の大杉の肌に触れ見る木幡の山に　北條　平
式場に二人揃って入場の孫にやんちゃの頃がちらつく　水野　フク
わが代は何も出来ずに過ごし来て増改築を息等はなしたり　岡部　シゲ
夜の明けに起き出で野菜見廻るを日課となりぬ八十路のわれは　鈴木　クニ
夏休み楽しみに来る孫のため田

# 図書の缶詰

鮫川村図書館　☎29－1150

## 今月のおすすめ




**ねむっちゃだめだよかえるくん**

文・さくらともこ　絵・塩田守男

PHP研究所

さむくなってくるとねむってしまうかえるたちは、ゆきをみたことがありません。みんなのはなしをきいて、いちどゆきをみてみたくなりました。けど、どうにもねむたい。さて、かえるたちは…？




**妻からの三くだり半**

㈱新潟日報事業社編

あて先は夫だけでなく、働く場でも女性の声に耳を傾けてこなかった男性たちへの離縁宣言とも言える。本の中には男性たちの本音も聞こえてくる。これらのやりとりの中に新しい生き方を考えるヒントがありそう。

図書館は、午前９時から午後６時まで開いています。

## 10月の休館日

SAMEGAWA LIBRARY

確認してからでかけてね。

| 日 | 月 | 火 | 水 | 木 | 金 | 土 |
|---|---|---|---|---|---|---|
| | □1 | 2 | 3 | 4 | 5 | 6 |
| 7 | □8 | □9 | 10 | 11 | 12 | 13 |
| 14 | □15 | 16 | 17 | 18 | 19 | 20 |
| 21 | □22 | 23 | 24 | 25 | 26 | 27 |
| 28 | □29 | 30 | 31 | | | |

□印が休館日です。

# ずーむあっぷ 人 HUMAN

陸上世界ユース選手権に出場した

## 圓井彰彦 君

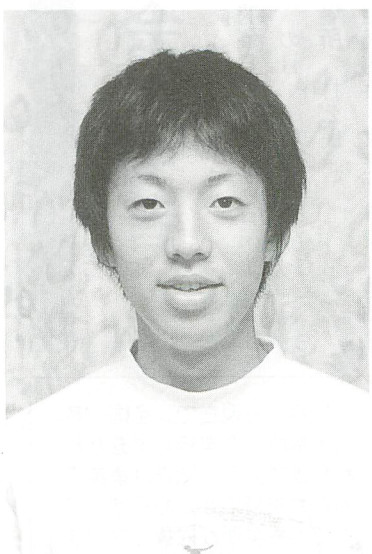

### 夢は「世界の圓井」

大字西山字鬼越の圓井彰彦君（田村高校2年）は、7月にハンガリー・デブレツェンで開かれた陸上世界ユース選手権大会（17歳以下）の三千メートル競技に日本代表として出場。世界の有力選手が顔をそろえる中、8分18秒99のタイムで9位と健闘した。

日本代表には、昨年の五千メートル日本ランキング2位までが選ばれた。男子三千メートル競技には彰彦君のほか、原町高校の今井正人選手が出場。福島県勢が出場枠を独占した。

「世界のレベルの高さを感じました」と話す彰彦君。8位とわずか0・3秒の差で入賞は逃したが、世界の舞台で確かな手ごたえを感じたという。

8月に熊本県で開かれたインターハイでは、足の故障のため本来の力を発揮できず、不本意な成績に終わった。

現在は、12月23日に京都府で開かれる全国高校駅伝大会出場と上位入賞を目指し、チームメイトとともに厳しいトレーニングに汗を流している。

「将来は、東村出身の藤田敦史選手のように世界で通用する選手になりたいです」。真っ黒に日焼けした顔で、はっきりとそう答えた。

鮫川村から日本へ、日本から世界へ。「世界の圓井」を目指し、彰彦君の夢は果てしなく広がっていく。

---

舎の自然大事にしたい　前田喜三子
わが村はかくあるべしと村民の憲章守り明るくしよう　前田　栄美
緑こき散歩の道にみんみんの声聞き歩む今日は立秋　斎須　ミヨ
席どうぞと言われて少し驚きぬ歳月そっと去るに気付かず　須藤美代子
歓声に湧く相手方わがチームしゅんとなりつも悔いなきプレー　森　芳子
極寒極暑戦地の中も生き抜いて生還したり今八十路　鷺野谷　満
好きな針仕事ともいう病みを経て友は縫いおり絹の単衣を　坂本　雪絵
雨の夜に生えし大根の双葉なり微かに湛う露の光りを　関根　米子
糸を導く為に光るという針に重ねて仰ぐ師の言葉あり　関根　瑞恵
新世紀あっという間の八か月何か残せし仕事のありや　前田　初
病して初めて知りぬ健康の有り難さなり戻せるや否や　松本　由起
足腰の萎えも飛ばしてしゃんとするゲートボールは五体の薬　阿久津夏子
退院しつれづれに取るペン先に何を思うや虫の寄り来て　関根　儀光
同年の人が逝くとう知らせあり黒く浮き立つ夕焼けの雲　緑川　理羽

いきいき生活、応援します。

# く・ら・し・の情報 Information

**電話番号 Telepone**

| | |
|---|---|
| 役場 | ☎ 49 - 3111(代) |
| | FAX 49 - 2651 |
| 教育委員会 教育課 | ☎ 49 - 3151 |
| | ☎ 49 - 2247 |
| 図書館 | ☎ 29 - 1150 |
| 公民館 | ☎ 49 - 2247 |
| 農業者トレーニングセンター | ☎ 49 - 3295 |
| 鮫川幼稚園 | ☎ 49 - 2358 |
| 学校給食センター | ☎ 49 - 2113 |
| 鮫川保育所 | ☎ 49 - 2056 |
| 渡瀬保育所 | ☎ 48 - 2050 |
| 国民健康保険診療所 | ☎ 49 - 2028 |
| 交流施設 ほっとはうす・さめがわ | ☎ 48 - 2555 |
| 高齢者総合福祉センター ひだまり荘 | ☎ 49 - 3600 |
| 村民保養施設 さぎり荘 | ☎ 49 - 2205 |

募集1

## 青少年主張大会出場者




村青少年健全育成推進協議会では、「第6回鮫川村青少年主張大会」の出場者を次により募集します。

**開催日時** 11月3日（土）文化の日 午前10時開会

**場所** 村公民館

**発表内容** 家庭、学校、地域社会の中で考えたり、感じたりしていることを主張するものとし、テーマは特に設定しません。

**募集人数** 小学生…6名、中学生…3名、高校生…3名、一般…2名（一般は公募とし、小・中学生および高校生は学校長の推せんとします）

**発表時間** 5分以内（400字詰め原稿用紙3～4枚程度）

**原稿提出期限** 発表原稿の写しを10月15日（月）までに村青少年健全育成推進協議会事務局（村教育委員会教育課内）に提出してください。

**■申し込み・問い合わせ** 村教育委員会教育課生涯学習係（村公民館内）☎49-2247

## 10月31日が締め切りです 写真展さめがわ点描

**テーマ** 汗（働く人、スポーツに打ち込む姿など）

**応募資格** 鮫川村民、鮫川村出身者、鮫川村内勤務者

**作品** カラープリント4ツ切サイズの一枚写真で、1人3点まで応募できます。

**注意** ▼応募者本人（職業写真家は除く）が撮影したもので未発表の作品とする。▼被写体に人物が入る場合は承諾を得ること。

**応募締め切り** 10月31日（水）

**賞** 最優秀賞1点、優秀賞2点、入選数点

**その他** 作品は、第54回村文化祭で展示します。また、作品を村のPRのために活用する場合がありますので、あらかじめご了承ください。

**■応募先・問い合わせ** 村企画調整課企画振興係☎内線221

10月1日現在で、全国一斉に事業所・企業統計調査が行われます。この調査は事業の内容や規模にかかわらず、すべての事業所が対象となります。また、調査結果は国や都道府県・市町村において、経済施策や雇用対策立案の基礎資料となるほか、環境対策、交通・通信網の整備、地方都市開発整備計画などに広く役立てられます。9月下旬から、調査員がそれぞれの事業所に調査票を持ってお伺いしますので、ご協力をお願いします。

**■問い合わせ** 村企画調整課企画振興係（☎内線222）

会社も、お店も、学校も、病院も。

## 事業所・企業 統計調査

**9月下旬から調査員が訪問**

総務省統計局・福島県・鮫川村

運動の重点／①高齢者の交通事故防止 ②シートベルトとチャイルドシートの着用の徹底 ③夜間の交通事故防止

## 募集

### 緑の文化財めぐり

地域の文化とともに歴史を刻んできた巨樹・古木・鎮守の森。深まりゆく秋の1日に「緑の文化財」に触れてみませんか。

■**日時**　10月28日(日)午前9時～午後4時
■**内容**　県南地方の緑の文化財をバスで巡ります。
■**費用**　交通費…無料、昼食代…1,000円
■**募集期限**　10月12日(金)

**申し込み・問い合わせ**
県南農林事務所森林林業部
☎0247-33-2121

## 国の教育ローン

■**対象**　高校、短大、大学、専修学校、各種学校、養護学校の高等部などに入学・在学される方の保護者または親族・本人
■**融資金額**　学生・生徒1人につき200万円以内
■**利率**　年1.85%（8月10日現在）
■**返済方法**　元利均等毎月払い（ボーナス併用返済、ステップ返済、半年賦・年賦返済も可能）

◎**問い合わせ**
国民生活金融公庫郡山支店
☎024-923-7140

## 白河地方フェスティバル in 東京

■**主催**　県南地域地場産業振興対策協議会（白河市、西白河郡、東白川郡の市町村で構成）
■**日時**　10月17日(水)午前11時30分～午後4時
18日(木)午前10時30分～午後2時
■**場所**　東京都中央区日本橋2-3-4
日本橋プラザビル1階　イベント広場
■**内容**　地場産品（地酒、農産物など）の試飲・試食・販売、特産品の抽選会、観光パネルの展示、宅地分譲等各種パンフレットの提供

**問い合わせ**
白河地方広域市町村圏整備組合　地域振興係
☎0248-22-1145

## 高原の鮫川うまいもの祭り

入場券好評発売中！

■**とき**　10月21日(日)
午前10時～午後2時
（小雨決行）
■**ところ**　鹿角平観光牧場
■**入場料**　1人2,500円（中学生以上）。入場券は9月10日(月)から村商工会で発売しています。
■**内容**　鮫川牛バーベキュー、鮫川うまいもの試飲・試食、特産品青空市、高橋佳生トーク&ライブ、千草のステージ歌合戦、高原YOSAKOIオンステージ、和太鼓演奏など

**問い合わせ**
鮫川村商工会　☎49-2171

募集2

## 情報を求む
### 子どもの体験活動 子育てサークル

東白川子どもセンター（事務局＝棚倉町文化センター内）では、「子どもに自然体験をさせたい」「週末に親子でボランティア活動をしたい」など、週末や長期の休みなどに子どもが参加できる活動や子育てサークルに関する情報を収集し、情報誌を作製します。また、インターネットのホームページも開設する予定です。

子どもセンターでは、情報誌に掲載する情報を随時、募集しています。公的機関だけでなく民間からの情報も広く集めています。

なお、情報誌は東白川郡内外に配布しますので、村民のみ対象の事業は除きます。

**情報の内容**　事業名、主催者、実施日、事業内容、対象者、実施場所、参加費、申し込み方法、連絡先

■**連絡先・問い合わせ**　村公民館☎49-2247

年金

## 国民年金基金でゆとりある老後を

国民年金基金は、自営業などの人がゆとりある老後を過ごせるよう、老齢基礎年金に上乗せ給付を行う公的な年金制度で、加入することにより、自営業などの人にもサラリーマン並みの年金が保障されます。

**加入できる人**　国民年金の第一号被保険者（自営業者とその配偶者）で保険料を納めている20歳以上60歳未満の人が加入できます。ただし、農業者年金に加入している人や国民年金保険料の免除を受けている人は加入できません。

**年金給付**　自分の生活設計に合わせて、給付の型や加入口数を選び、年金額を設定する仕組みになっています。

■**問い合わせ**　福島県国民年金基金☎024-523-3387

税務署から

## 納税証明書の請求には収入印紙が必要です

税務署において、納税証明書（申告所得税・法人税などにかかる所得金額・納付税額などの証明書）を請求する際には、手数料相当額の収入印紙が必要になります。来署する前にご用意ください。

なお、手数料の計算方法などについて詳しくは、税務署にお問い合わせください。

■**問い合わせ**　白河税務署☎0248-22-7111

**秋の全国交通安全運動**　**期間**／9月21日(金)～30日(日)　**スローガン**／「事故なくそう　みんなの気持ち　一つになあれ」

相談

## 秋の行政相談会

総務省では、10月15日（月）から21日（日）までの１週間を「秋の行政相談週間」として、全国一斉に各種の行事を実施します。

行政相談は、役所（国・県・市町村）や公団・公庫、ＮＴＴ、ＪＲなどの仕事に関して困っていること、分からないこと、要望したいことなどについて相談に応じ、その解決のお手伝いをするものです。



鮫川村担当の行政相談委員は、**前田三郎さん**(写真、赤坂東野字官代、☎49－2186）です。

行政相談委員は、いつも自宅などで相談に応じますが、この期間中は、次により「秋の行政相談会」を開催します。相談は無料で秘密を守ります。お気軽にご相談ください。

**日時**　10月15日(月)　午前10時～午後３時
**場所**　村公民館
**■問い合わせ**　村総務課総務係　☎内線214

## 県政巡回相談

**日時**　10月15日(月)　午前10時～午後３時
**場所**　村公民館
**内容**　県政相談員が、県政などに関する困りごと、要望などの総合的な相談に応じます。
**■問い合わせ**　県南地方振興局企画振興部☎0248－23－1503

国保

# 保険証が新しくなります

国民健康保険（国保）加入者の皆さんが現在使用している被保険者証（以下、保険証）は、9月30日で有効期限が切れるため、10月1日から使用できなくなります。

納税組長さんを通じて新しい保険証と交換しますので、あらかじめ準備しておいてください。

新しい保険証が届いたら、記載されている内容に間違いがないか、職場の健康保険に加入している人の名前が記載されていないかなどの確認をお願いします。

なお、㊦㊧保険証については、保険証と印鑑を持参し、役場窓口で更新手続きを行ってください。

### 届け出は14日以内に

他の市区町村から転入してきたときや、職場の健康保険をやめて国民健康保険（以下、国保）に加入するとき、また、国保に加入している人の氏名や居住地、世帯主が変わったり、職場の健康保険に加入したときは、14日以内に届け出をしなければなりません。

そのほか、修学のために他の市区町村に転出し、親元を離れて生活するとき（㊧保険証を交付します）、出稼ぎや長期の旅行のために家族とは別の保険証が必要なとき（㊦保険証を交付します）も届け出が必要になります。

なお、届け出の際に役場に持参するものは、上の表のとおりです。

**■問い合わせ**　村住民課国保年金係☎内線233

**■国保の届け出一覧表**

| | こんなとき | 持参するもの |
|---|---|---|
| 国保に入るとき | 他の市区町村から転入してきたとき | 印鑑、他の市区町村からの転出証明書 |
| | 職場の健康保険をやめたとき | 印鑑、職場の健康保険をやめた証明書 |
| | 職場の健康保険の被扶養者からはずれたとき | 印鑑、被扶養者からはずれた証明書 |
| | （注）以上のうち世帯員の一部が増えた場合は、保険証も持参してください。 | |
| | 子どもが生まれたとき | 印鑑、保険証、母子健康手帳 |
| 国保をやめるとき | 他の市区町村へ転出するとき | 印鑑、保険証 |
| | 職場の健康保険に入ったとき | 印鑑、国保と職場の健康保険の両方の保険証 |
| | 職場の健康保険の被扶養者になったとき | |
| | 国保の加入者が死亡したとき | 印鑑、保険証 |
| その他 | 世帯主や氏名、居住地が変わったとき | 印鑑、保険証 |
| | 修学のため他の市区町村へ転出するとき | 印鑑、保険証、在学証明書 |
| | 出稼ぎや長期の旅行 | 印鑑、保険証 |
| | 保険証を紛失、汚損したとき | 印鑑、汚損した保険証など |

### 相談

**■心配ごと相談**
**▼日時**…10月22日（月）午前10時～午後3時（午後1時からは、弁護士が相談を受けます）**▼場所**…村公民館◎**詳細**…村社会福祉協議会☎49－3600

**■身体障害者巡回相談**
**▼期日**…10月15日（月）**▼場所**…郡山市身体障害者福祉センター**▼対象**…肢体不自由者**▼**相談希望者は村健康福祉課に事前連絡が必要です。◎**詳細**…村健康福祉課福祉係☎内線236

### 納付

**▼固定資産税**＝第3期分
**▼国民健康保険税**＝第4期分
**▼介護保険料**＝第4期分
**▼国民年金保険料**＝9月分
◎**納期限**…10月1日(月)
※納期内に納めましょう。口座振替の方は、残高確認をお願いします。

### 寄付

**▼社会福祉事業のために**（金員）…矢吹喜一（いわき市）山形美保（木之根）岡部憲司（大竹）本郷公市（落合）**▼広報紙送付料として**（金員）…中島美津子（栃木県真岡市）
※**7月21日～8月20日受理分**・敬称略

## 休日当番医

| | |
|---|---|
| **9月23日(日)** | |
| 和田医院(棚倉町) | ☎33-2012 |
| 車田病院(塙町) | ☎43-1019 |
| 中島病院(石川町) | ☎26-3415 |
| **9月24日(月)** | |
| 勝田医院(棚倉町) | ☎33-3008 |
| 塙厚生病院(塙町) | ☎43-1145 |
| 大野病院(石川町) | ☎26-1181 |
| **9月30日(日)** | |
| 大木医院(棚倉町) | ☎33-2424 |
| 金沢医院(矢祭町) | ☎43-2312 |
| 三瓶胃腸科医院(石川町) | ☎26-1234 |
| **10月7日(日)** | |
| 東白川中央病院(棚倉町) | ☎33-3263 |
| 東舘診療所(矢祭町) | ☎46-3165 |
| 中島病院(石川町) | ☎26-3415 |
| **10月8日(月)** | |
| 藤田医院(棚倉町) | ☎33-2013 |
| 石川医院(塙町) | ☎43-0003 |
| 大野病院(石川町) | ☎26-1181 |
| **10月14日(日)** | |
| あらまちクリニック(棚倉町) | ☎33-8018 |
| 中島医院(塙町) | ☎43-0373 |
| 田中内科医院(石川町) | ☎26-3333 |
| **10月21日(日)** | |
| 緑が丘診療所(棚倉町) | ☎33-9468 |
| 木村医院(矢祭町) | ☎46-3528 |
| 石川中央医院(石川町) | ☎26-2024 |

## ごみ収集日

―10月―

■江竜田～中野町～福原～鍬木田～広畑～新宿～道少田～大塩
・可燃物…1.4.11.15.18.22.25.29
・不燃物…5.19

■さぎり荘～村営住宅赤坂中野団地
・可燃物…1.4.11.15.18.22.25.29
・不燃物…3.17.31

■鮫川中学校
・可燃物…1.4.11.15.18.22.25.29
・不燃物…4.18

■関下～越虫～青生野小～世々麦～葉貫～戸草～蕨ノ草～中沢～関口
・可燃物…3.10.17.24.31
・不燃物…3.17.31

■真坂～押目～酒垂～塚本～荻ノ沢～折戸～水口～官沢
・可燃物…3.10.17.24.31
・不燃物…4.18

■官代～遠ケ竜～大石草～大根屋敷～内ケ竜
・可燃物…3.10.17.24.31
・不燃物…5.19

■東前田～大久保～鬼越～赤柴～沼野沢～岩野草～薄ケ久保～石井草
・可燃物…3.10.17.24.31
・不燃物…26

※ペットボトル用指定袋は、不燃物と同じ日に収集します。

HEALTH ADVICE
## 保健婦の健康アドバイス



村山通子保健婦

# 心を亡くさないための休養づくり

誰もが忙しい毎日のなかで、「疲れた」「だるい」「疲れがとれない」などと感じたことがあるでしょう。また、疲れをため込んでストレスを感じることはありませんか。

忙しくないと張り合いがない、暇なことは罪悪と考える方もいますが、そういう方は心のゆとりを失いやすいタイプです。

以前に、「忙しい」とは「心を亡くす」という文字の合成語という人がいました。分刻みのスケジュールで働いていても、心にゆとりがあれば「心」は亡くなりません。あなたは自分の心を亡くさないために、どのような「休養法」で対処しますか。

「休養」は身体の健康に加え、心の健康づくりに欠かせない要素です。しかし、私たちはともすると、忙しさにまかせて「休養」を軽視しがちです。「休養」には「休む」ことと「養う」ことの二つの意味があります。

「休」の要素は、労働や運動で生じた心身の疲労を安静や睡眠などで解消することにより回復を図るものです。

「養」の要素は、自ら主体的に心身の活動や地域の人との社会的な活動により、明日に向かって英気を養い、健康の予備機能（脳、身体機能など）を高め健康増進を図るものです。

このように健康づくりの「休養」は、単なる身体を休めるということだけではありません。一人ひとりの容姿や性格が違うように、個人の健康づくりも休養のとり方も違うはずです。心のゆとりを大事にできる次の生活リズムを身につけましょう。

①早めに気づこう、自分のストレス
②睡眠は十分に、気持ちのよい朝の目覚めのバロメーター
③入浴で心も体もリフレッシュ
④時には旅に出かけて、こころの切り換えを
⑤仕事と休養のバランスで能率アップと過労防止

時間のあるなしにかかわらず、日ごろから目的ややりがい（役割）、楽しみを持ち　自然や人とのふれあいなどから心のゆとりは生まれてくるものです。どうぞ、健康づくりのために自分なりの「休む」と「養う」を見つけてください。



## 今月の表紙PHOTO

村内には、元気な高齢者がたくさんいます。笑顔が素敵な人たちばかりです。カメラを向けると、とびっきりの笑顔で快く撮影に応じてくれます。いつも、感謝してますよ。

## お誕生

7月21日～8月20日届け出分



わがつま　みく
**我妻　美空**
平13．7．21生
住所／落合
保護者／英樹



ゆざ　　りょう
**湯座　　稜**
平13．8．9生
住所／真坂
保護者／和志

## おくやみ

7月21日～8月20日届け出分

| 住所 | 氏名 | 月日 | 年齢 |
|---|---|---|---|
| 木戸沢 | 矢吹　一 | 7.24 | 73歳 |
| 木之根 | 山形　チヨ | 8．1 | 101歳 |
| 大竹 | 岡部　フサ | 8．4 | 72歳 |
| 落合 | 本郷　貢 | 8．7 | 73歳 |

## 人の動き

8月1日現在・（ ）は前月比

| | | |
|---|---|---|
| 人口 | 4,751人 | （－ 5） |
| 男 | 2,367人 | （－ 1） |
| 女 | 2,384人 | （－ 4） |
| 世帯 | 1,112戸 | （＋ 4） |

※お誕生・おくやみ欄への掲載を希望されない方は、届け出の際に申し出てください。


広報さめがわ
平成13年9月（通巻571号）

■発行／福島県鮫川村
■編集／鮫川村役場総務課
〒963-8401
鮫川村大字赤坂中野字新宿39-5
☎0247-49-3111／FAX 0247-49-2651
■印刷／佐藤印刷所（塙町）


## セピア色の思い出 ㉖



昭和43年9月

### 西山地区敬老会

提供／関根ミツエさん（大字西山字大平・73歳）

西山婦人会では、9月15日の「敬老の日」にちなみ、西山長生会の皆さん（西山在住の60歳以上のお年寄り）を招いて、昭和43年から敬老会を開催していました。私たち婦人会員が朝4時ごろから赤飯や手作りのごちそうを心を込めて準備し、お年寄りをもてなしました。会場は当時の西山公民館で、午前中は記念講演、午後は婦人会による慰安演芸（踊りや寸劇）を披露し、長寿をお祝いしました。（関根）

## 編集後記

▼以前にも「鮫川村」の読み方について取り上げたことがありました。多くの人が「さめがわむら」と正しく言っていますが、今も「さめかわむら」と言っている人を時々見かけます。どうしてもそれが気になり、今月のトップ記事にしてしまいました。▼もうこれ以上、貴重な紙面を使い、このような記事は取り上げたくないものですね。▼さて、気がつけば季節はもう秋。わが家では毎晩のように、虫たちが美しい音色を奏でています。▼幼かったころを思い出し、虫の声を聞くのが最近の日課です（今はお酒を飲みながらですが…）。（舟木）